子ども・子育て支援に関するニーズ調査 報告書

平成26年3月
一宮市

目次

調査の概要	1
1. 家族等の状況	4
2. 子どもの育ちをめぐる環境について	13
3. 保護者の就労状況	17
(1) 母親の就労状況	17
(2) 父親の就労状況	27
4. 保育園や幼稚園などの利用について	29
(1) 平日の利用状況（現在）	29
(2) 平日の利用意向（継続・新たな利用）	32
(3) 土曜・休日等の利用	33
(4) 保育園や幼稚園等の選び方・評価	35
5. 放課後の過ごし方（放課後児童クラブの利用意向）	38
(1) 就学前	38
(2) 小学生	42
6. 病児・病後児保育について	47
(1) 就学前	47
(2) 小学生	51
7. 一時預かりについて	55
(1) 不定期の一時預かりの利用状況	55
(2) 不定期の一時預かり利用意向	57
(3) 宿泊一時預かり	60
8. 地域の子育て支援サービスについて	63
(1) 子育て支援センター・児童館／就学前	63
(2) 児童館／小学生	65
(3) 子育て相談事業の認知状況	68
9. 子育てと仕事の両立について	70
10. 子育てと地域社会について	80
11. 子育て全般について	88
(1) 子育てに関する不安や悩み	88
(2) ひとり親家庭について	90
(3) 児童虐待について	92
(4) 一宮市の子育て環境について	95

調査の概要

■調査の目的

子ども・子育て支援法（平成 24 年法律第 65 号）等に基づく新たな子ども・子育て支援の制度（以下「子ども・子育て支援新制度」といいます。）の下で、教育・保育・子育て支援の充実を図るため、5年間を一期とする子ども・子育て支援事業計画を作成し、計画的に給付・事業を実施することとされています（平成 27 年度から実施予定）。

本調査は、この計画で確保を図るべき教育・保育・子育て支援の「量の見込み」を一宮市が算出するため、市民の教育・保育・子育て支援に関する「現在の利用状況」や「今後の利用希望」を把握するためにおこないました。

■調査の対象と配布・回収数

対象	配布数	回収数	有効回収数
①就学前児童の保護者	2, 000 票	960 票 (48.0%)	955 票 (47.8%)
②就学児童（小学生）の保護者	2, 000 票	978 票 (48.9%)	974 票 (48.7%)

■調査期間

・平成 25 年 11 月 12 日～11 月 26 日

■調査の方法

・郵送配布・回収

■調査結果の見方

- ① 分析文中、図表において、『就学前児童の保護者用』（以下、「就学前」という）、『就学児童（小学生）の保護者用』（以下、「小学生」という）と表記しています。
- ② 「就学前児童」と「就学児童」の共通設問を基本としているため、並べて比較できるように構成しています。設問文の末尾に就学前は「前 No.」、小学生は「小 No.」のように、調査票の設問番号を表示しています。
- ③ n は、質問に対する無回答を含む集計対象総数で割合算出の基準です。帯グラフはグラフの左端、棒グラフはグラフの表題に n の値を表記しています。
- ④ 割合は、n に対する各回答数の百分率（%）です。小数点以下第 2 位を四捨五入し小数点第 1 位までを表記し、単数回答（1 人の回答者が 1 つの回答をする設問）では、100.0% とならない場合があります。

- ⑤ 1人の回答者が2つ以上の回答をすることができる設問は、各選択肢の割合の合計は100.0%を超えています。
- ⑥ 年齢等を数値で回答する設問（数量回答）では、区分分けをして集計しています。
- ⑦ クロス集計表の表側（分類層）は、無回答を除いているため、各層の実数と集計対象総数が一致しないことがあります。（例：全体には年齢無回答を含むため、「0歳」「1～2歳」「3歳以上」の合計が全体と一致しないなど）
- ⑧ グラフや表の選択肢（カテゴリー）は、文字数の制約のため、簡略して表記している場合があります。

■教育・保育提供区域

本文の集計表の「教育・保育提供区域」（表中では「提供区域」と表記）は下記の連区で区分しています。

区 域	含まれる連区	【参 考】 登録人口 H26. 1. 1
東区域	貴船・大志・向山・富士・西成・丹陽町・千秋町	116,650 人
西区域	神山・大和町・萩原町・起・小信中島・三条・大徳・朝日・開明	136,303 人
北区域	宮西・葉栗・浅井町・北方町・今伊勢町・奥町・木曾川町	133,638 人
計		386,591 人

■調査対象家庭の類型

本調査は、保護者の就労状況にもとづき家庭類型をおこない、それぞれの類型のニーズ量の把握を行うことが目的のひとつであります。ここではその基礎となる家庭類型別比率を掲載します。

単位：％

類 型	就学前				小学生			
	計	0歳	1・2歳	3歳以上	計	低学年	高学年	
ひとり親	4.9	4.8	3.0	6.1	8.9	8.5	9.3	
両 親	フルタイム×フルタイム	22.5	26.7	23.7	20.7	15.4	15.0	15.6
	フルタイム×パートタイム	28.8	10.5	21.2	37.5	48.5	45.4	51.3
	専業主婦(夫)	43.1	57.1	51.7	35.0	26.9	30.6	23.6
	パートタイム×パートタイム	0.1	0.0	0.0	0.2	0.2	0.5	0.0
	無業×無業	0.5	1.0	0.4	0.5	0.1	0.0	0.2

※パートタイム：アルバイト等を含め、フルタイム以外の働き方を示しています。

小数点以下第2位を四捨五入し小数点第1位までを表記しているため、合計(縦)が100.0%とならない場合があります。

1. 家族等の状況

■ 封筒の宛名のお子さんの生年月をお聞きします。 (前1)

「23年度生まれ」との回答が16.3%と最も高く、次いで「22年度生まれ」が15.4%、「24年度生まれ」が15.3%と続いています。

※回答は、生年月を記入

◆子どもの年齢／就学前

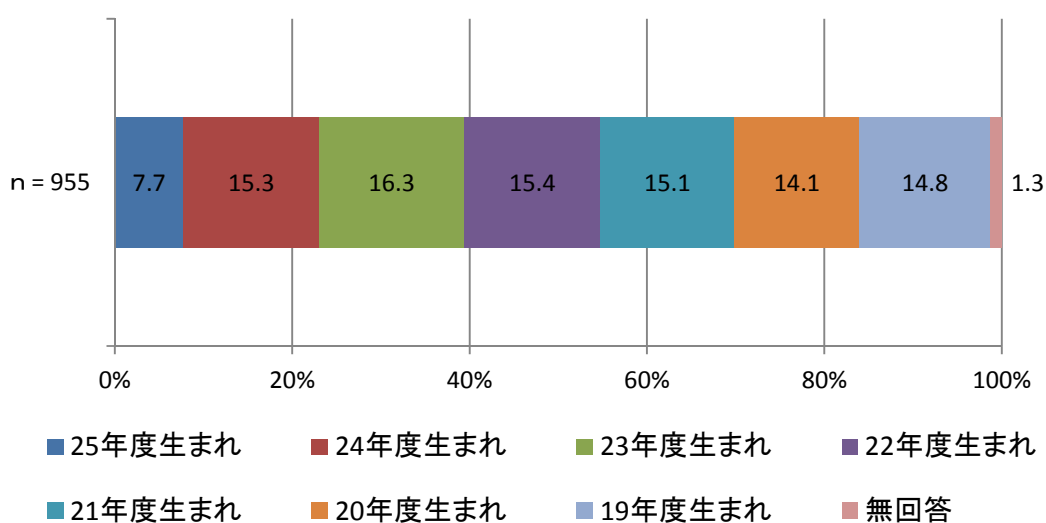

■ 封筒の宛名のお子さんは何年生ですか。《○は1つ》 (小1)

「5年生」との回答が18.7%と最も高く、次いで「4年生」が18.2%、「2年生」が16.0%と続いています。

◆学年／小学生

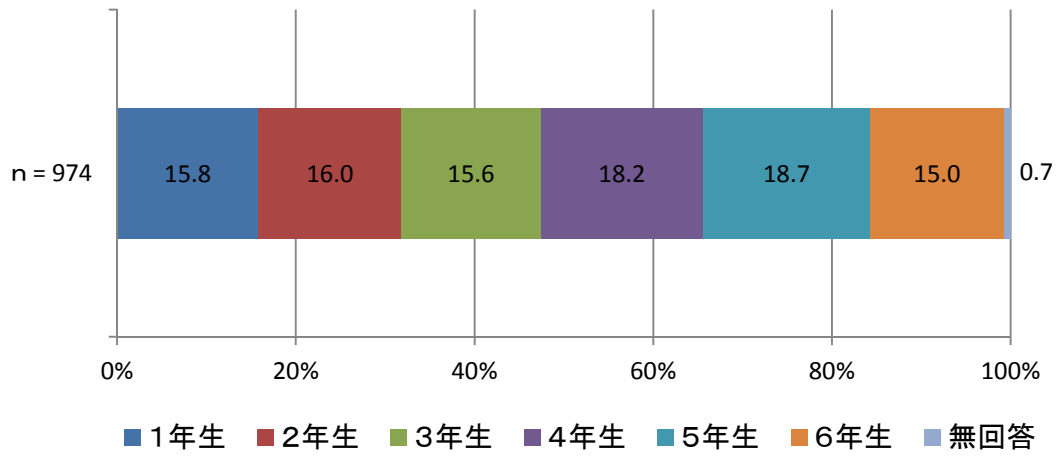

■ 宛名のお子さんを含め、お子さんは何人ですか。 （前2・小2）

就学前、小学生ともに「2人」との回答が最も高く、就学前が52.1%、小学生が58.0%と半数強となっています。次いで、就学前は、「1人」が26.1%、「3人」が18.6%と続いています。小学生は、次いで「3人」が25.7%、「1人」が10.4%と続いています。

◆子どもの人数／就学前

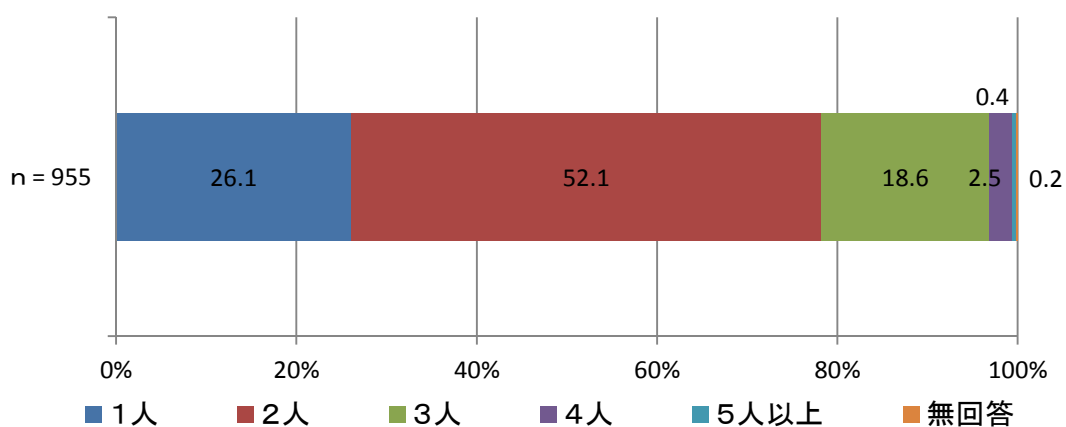

◆子どもの人数／小学生

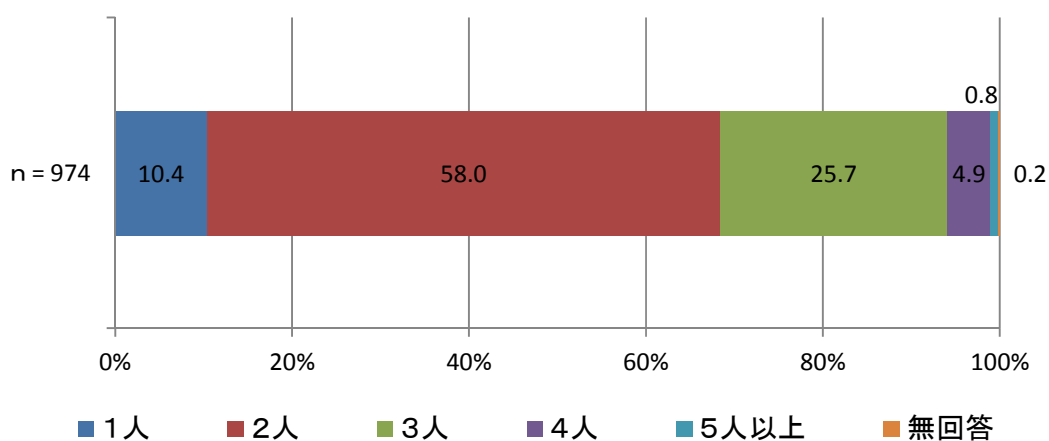

■ 2人以上の場合、末のお子さんの生年月を記入してください。 (前2(2)・小2(2))

就学前は、「24年度生まれ」との回答が22.2%と最も高く、次いで「23年度生まれ」が19.9%、「22年度生まれ」が14.5%と続いています。

小学生は、「18年度生まれ」との回答が13.9%と最も高く、次いで「17年度生まれ」が11.0%、「16年度生まれ」が10.7%と続いています。

◆末子の生年度／就学前

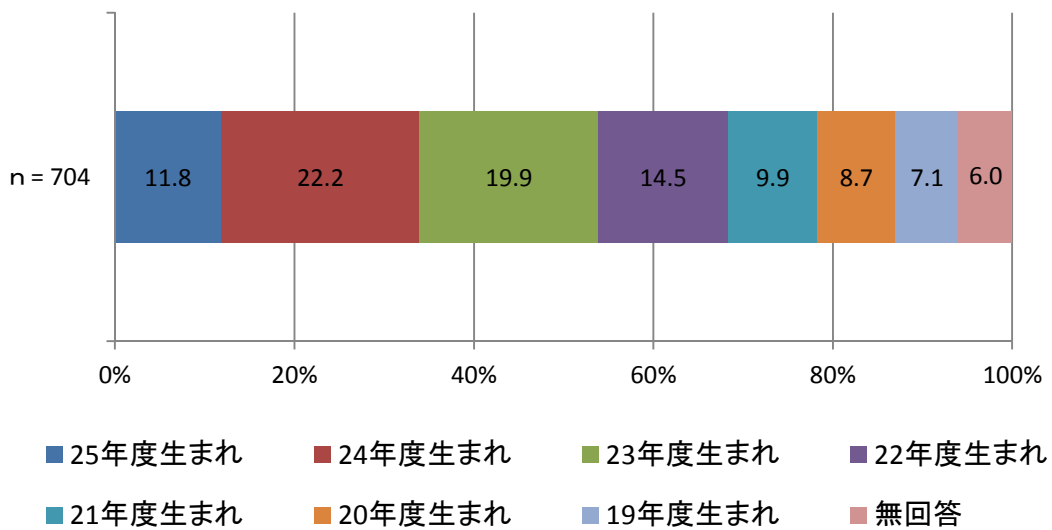

◆末子の生年度／小学生

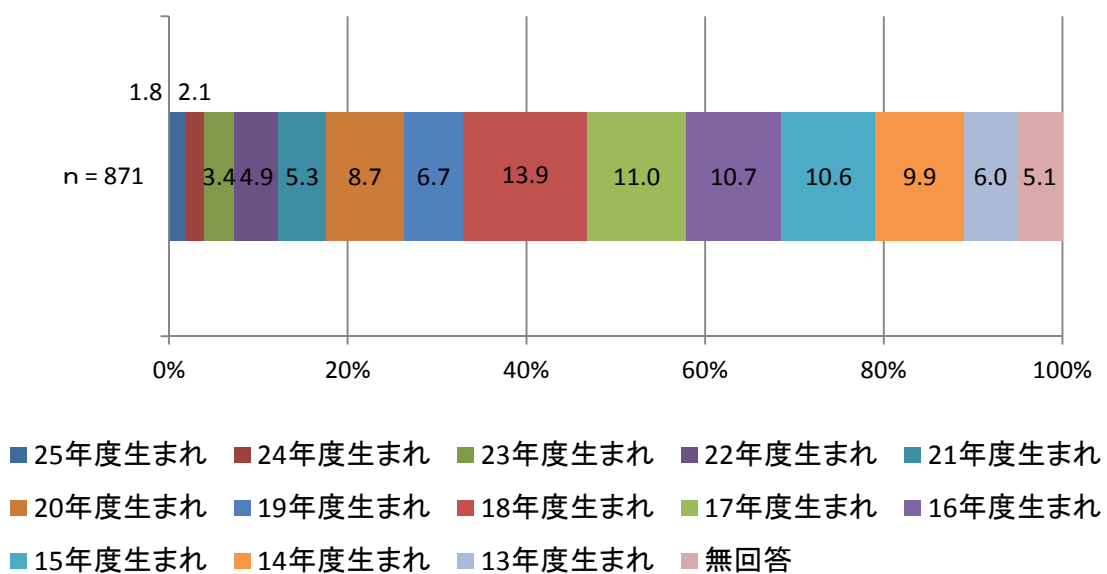

■ このアンケートの記入者(以後、「あなた」といいます。)は、どなたですか。《○は1つ》
(前3・小3)

「母親」との回答が最も高く、就学前が93.2%、小学生が91.7%となっています。

◆記入者／就学前

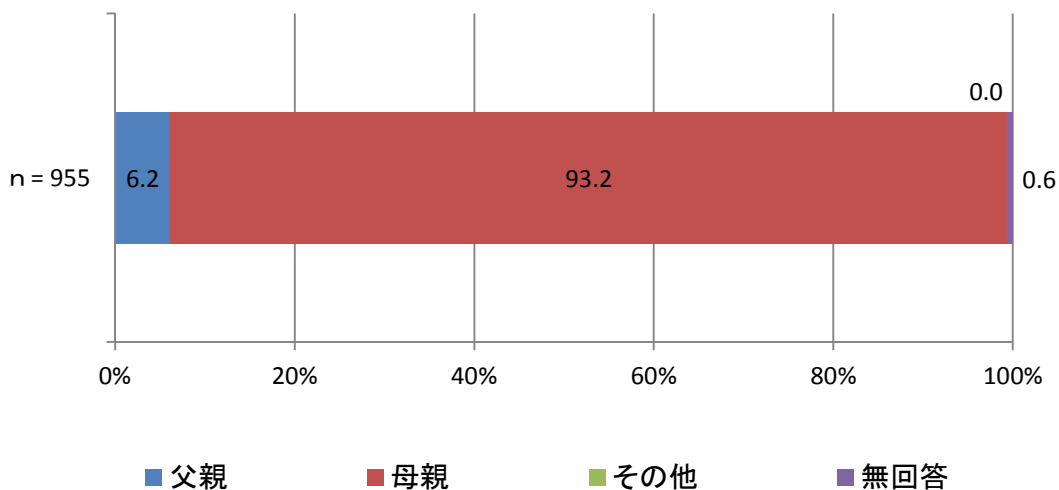

◆記入者／小学生

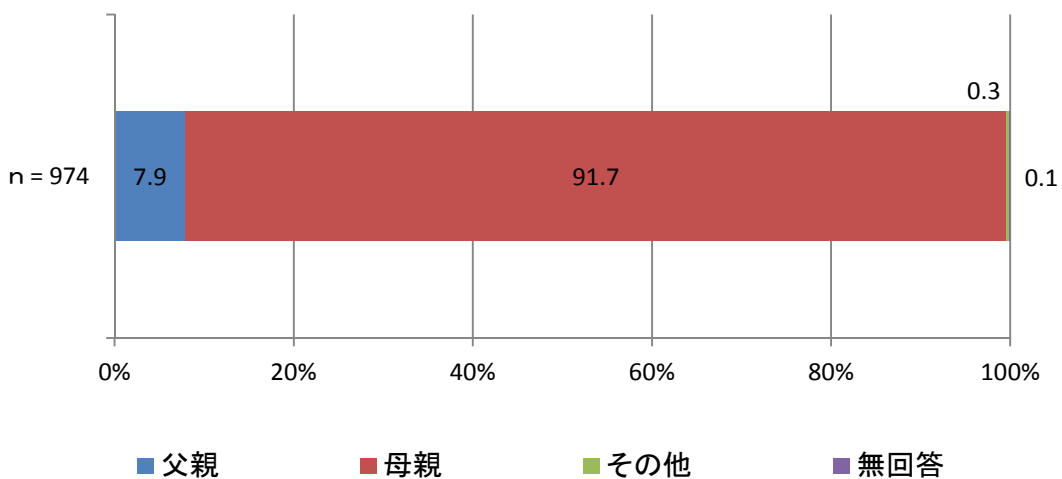

■ あなたには配偶者(夫又は妻)がいますか。《○は1つ》 (前4・小4)

「配偶者がいない」は、就学前で 4.3%、小学生で 7.9%となっています。

◆配偶者の有無／就学前

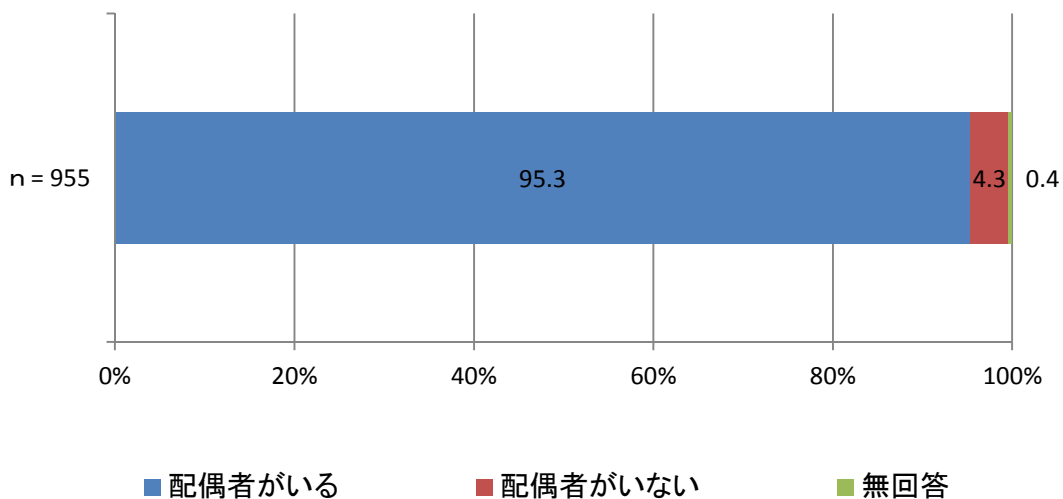

◆配偶者の有無／小学生

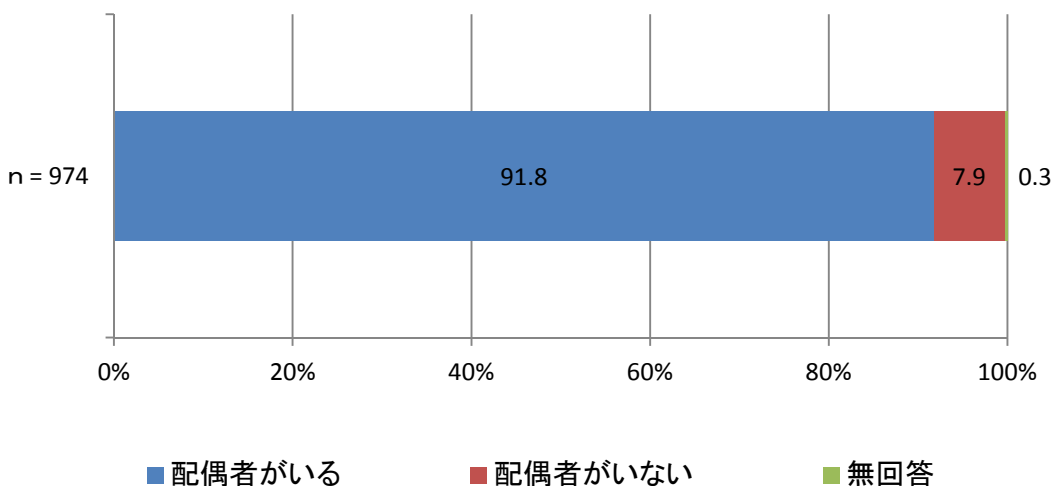

■ 宛名のお子さんの子育てを主にしている方はどなたですか。続柄は、宛名のお子さんから見た関係です。《○は1つ》 (前5・小5)

就学前は、「主に母親」との回答が56.6%と最も高く、次いで「父母ともに」が40.7%、「主に祖父母」が1.5%と続いています。

小学生は、「父母ともに」との回答が50.6%と最も高く、次いで「主に母親」が46.3%、「主に祖父母」が1.2%と続いています。

◆主な子育て者／就学前

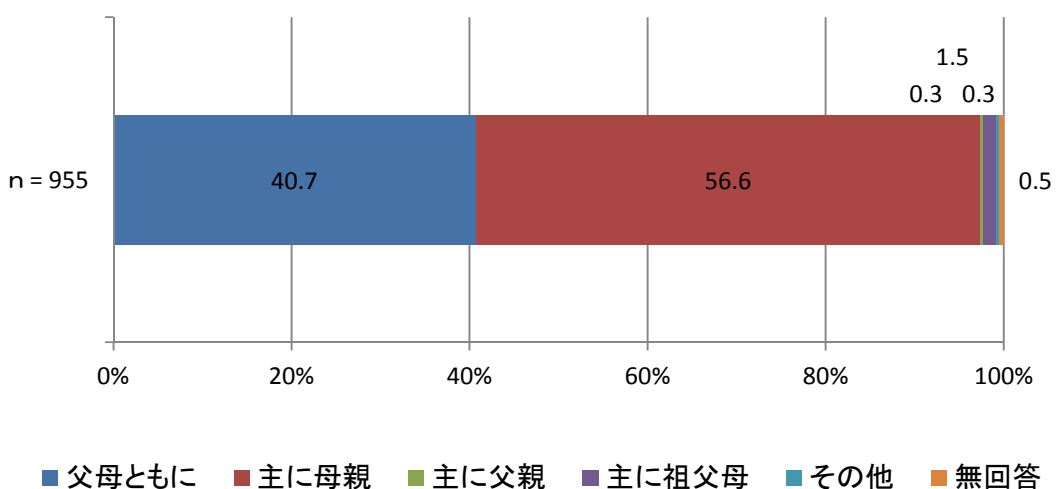

◆主な子育て者／小学生

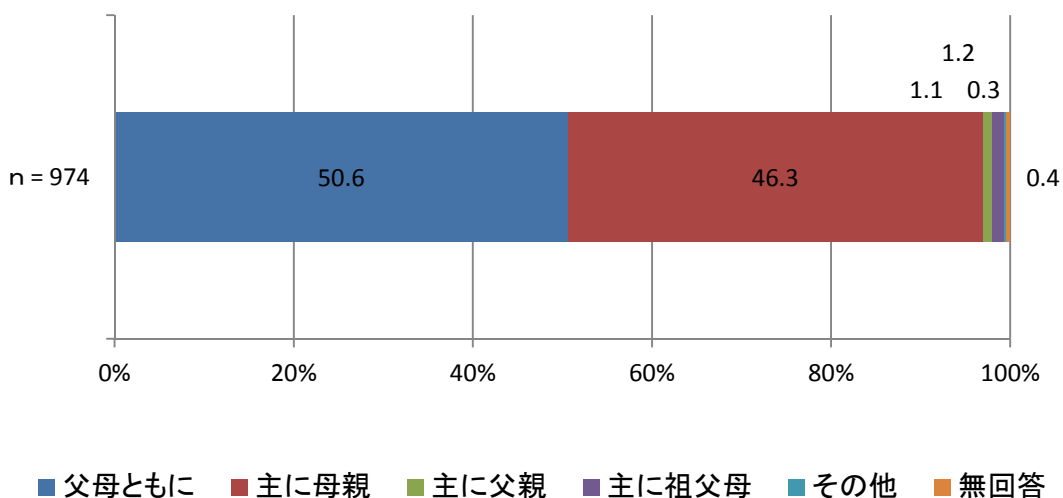

■ お住まいの地区（小学校区）は、どちらですか。《○は1つ》 （前6・小6）

就学前の区域（小学校区を連区・提供区域に統合）別の回答割合は、北区域が34.0%、西区域が33.2%、東区域が31.3%となっています。

◆お住まいの地区（提供区域）／就学前

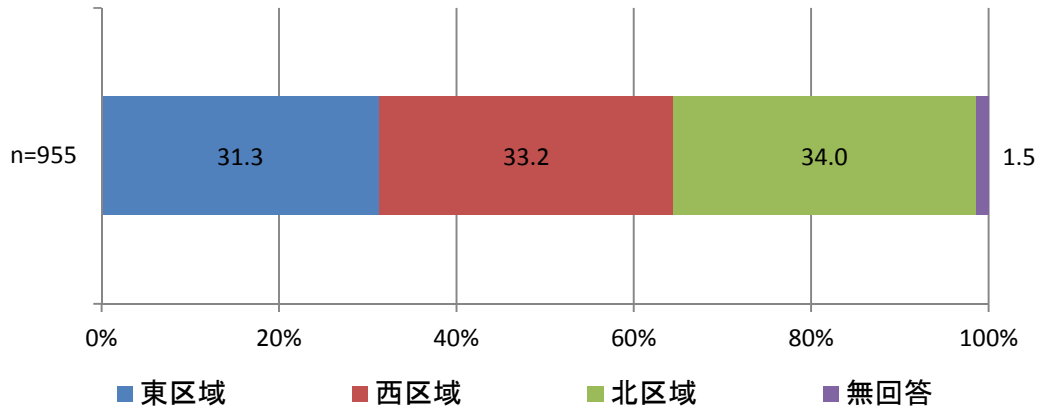

◆お住まいの地区（連区）／就学前 (n=955)

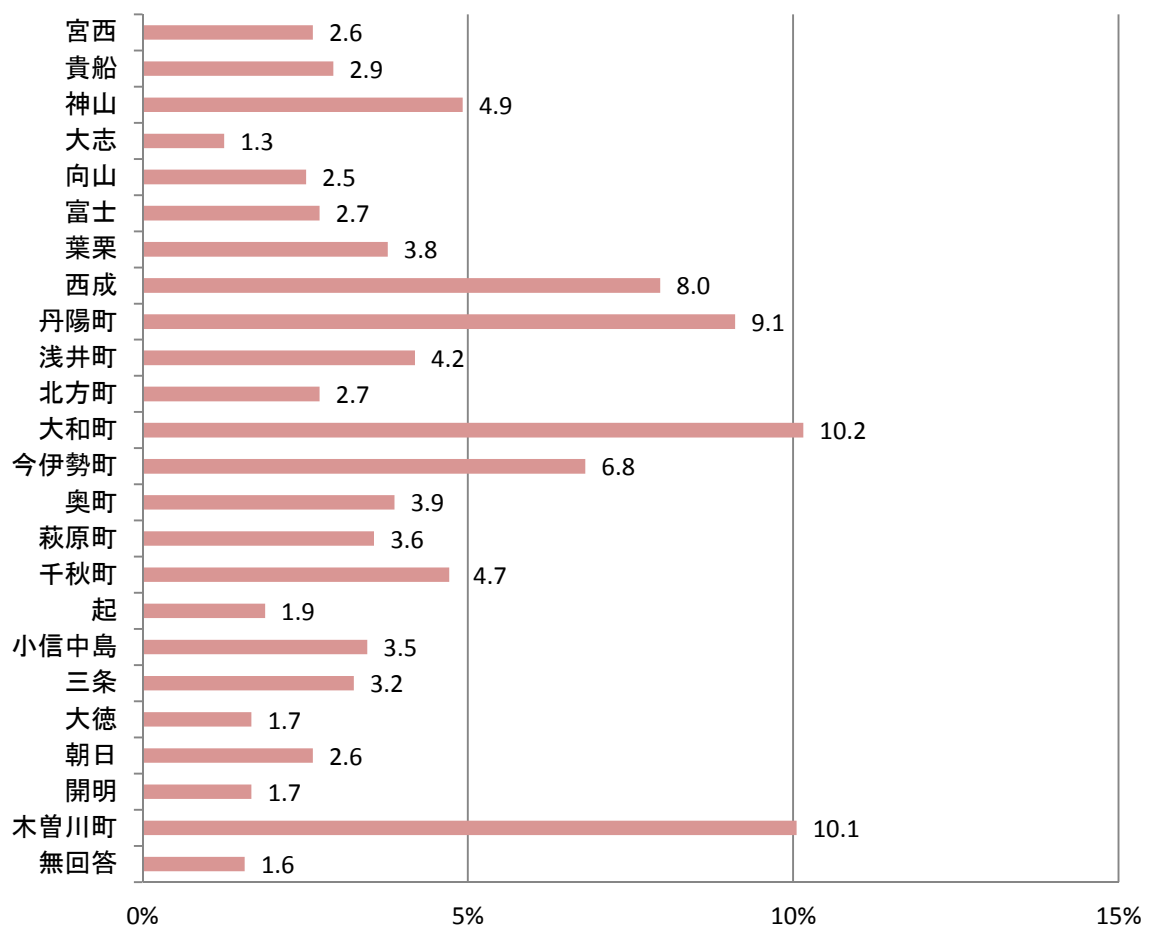

小学生の区域（小学校区を連区・提供区域に統合）別の回答割合は、北区域が37.4%、東区域が32.3%、西区域が30.0%となっています。

◆お住まいの地区（提供区域）／小学生

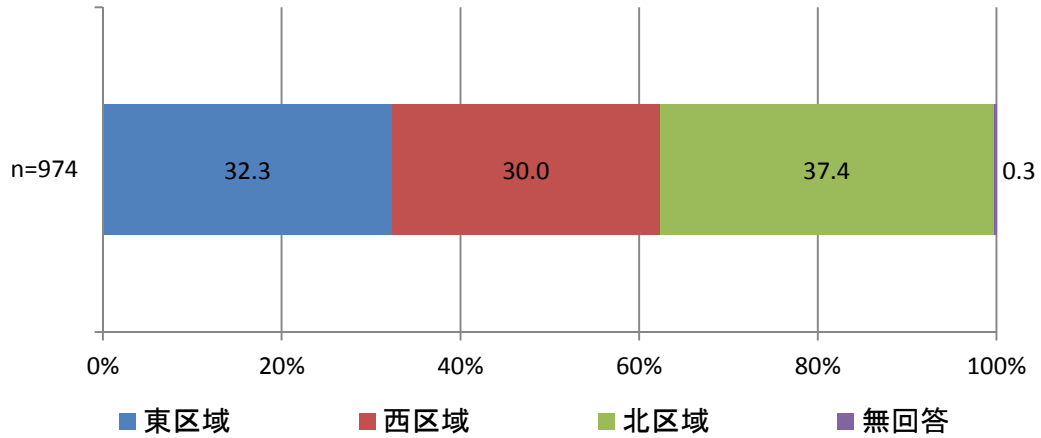

◆お住まいの地区（連区）／小学生 (n=974)

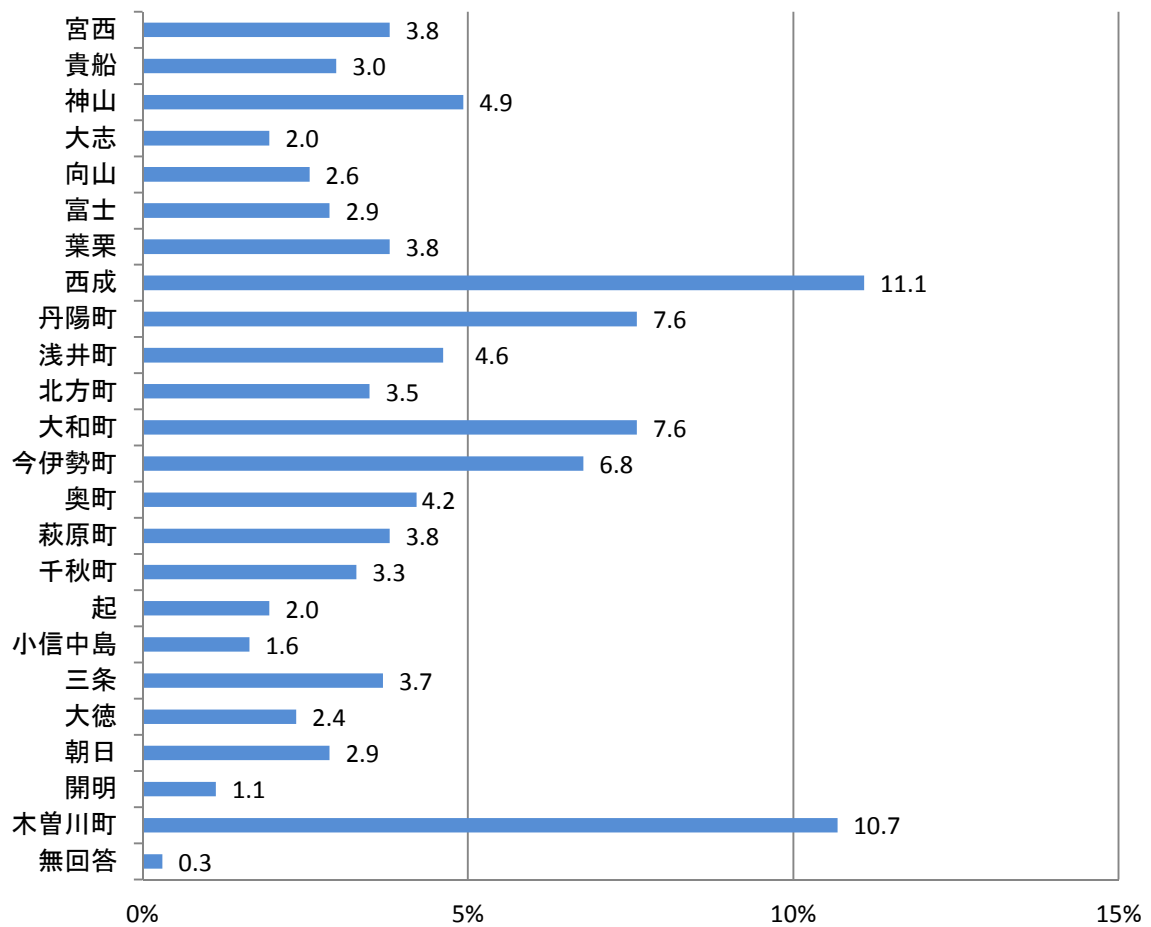

2. 子どもの育ちをめぐる環境について

- 宛名のお子さんの子育てに日常的に関わっている方はどなた（施設）ですか。《○はいくつでも》（前7・小7）

「父母ともに」最も高く、就学前で48.4%、小学生が61.6%となっています。次いで、「母親」が高く、就学前で42.1%、小学生で37.3%となっています。

- ◆子どもと日常的に関わっている人・施設／就学前（n=955）

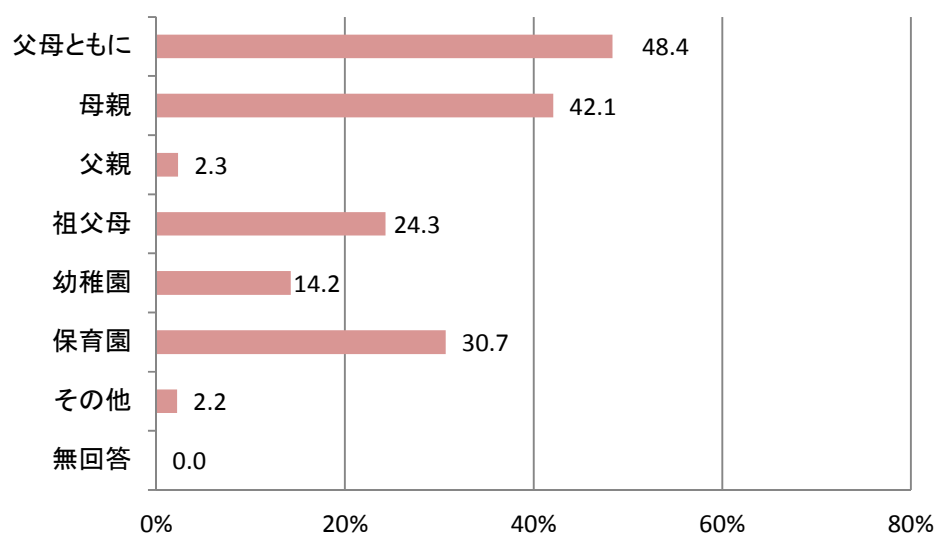

- ◆子どもと日常的に関わっている人・施設／小学生（n=974）

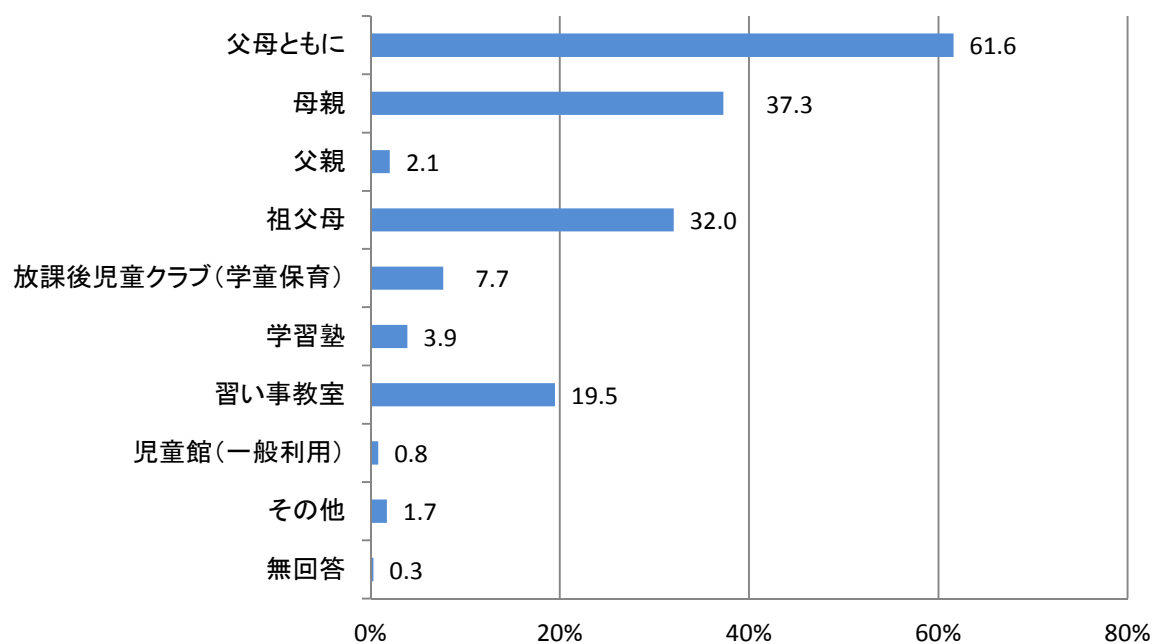

■ 日頃、お子さんを見てもらえる人はいますか。《○はいくつでも》（前8・小8）

「緊急時や用事の際には祖父母等の親族にみてもらえる」との回答が最も高く、就学前が62.3%、小学生が53.2%となっています。

次いで「日常的に祖父母等の親族にみてもらえる」が高く、就学前が29.9%、小学生が35.2%となっています。

◆日頃子どもを見てもらえる人／就学前（n=955）

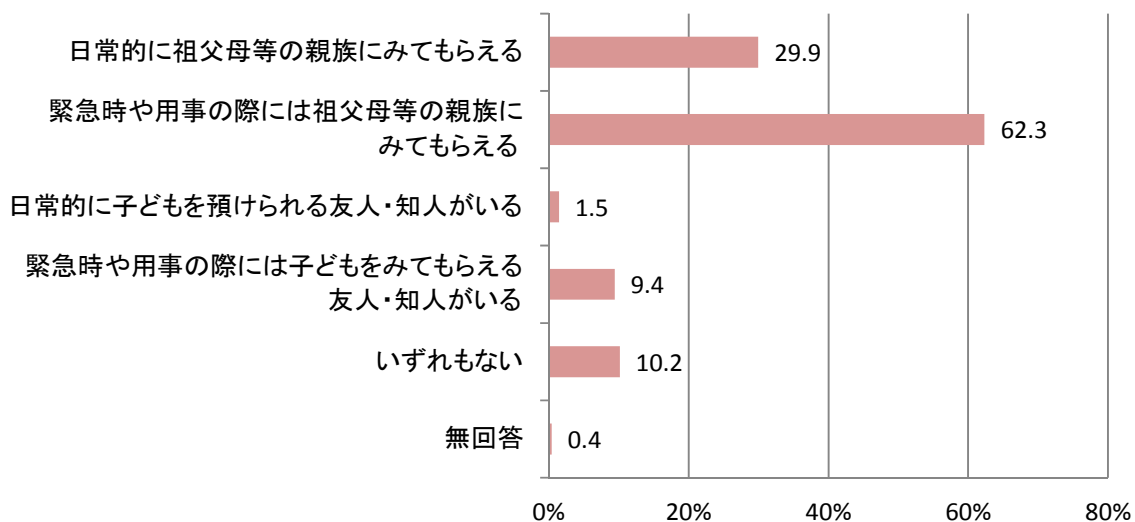

◆日頃子どもを見てもらえる人／小学生（n=974）

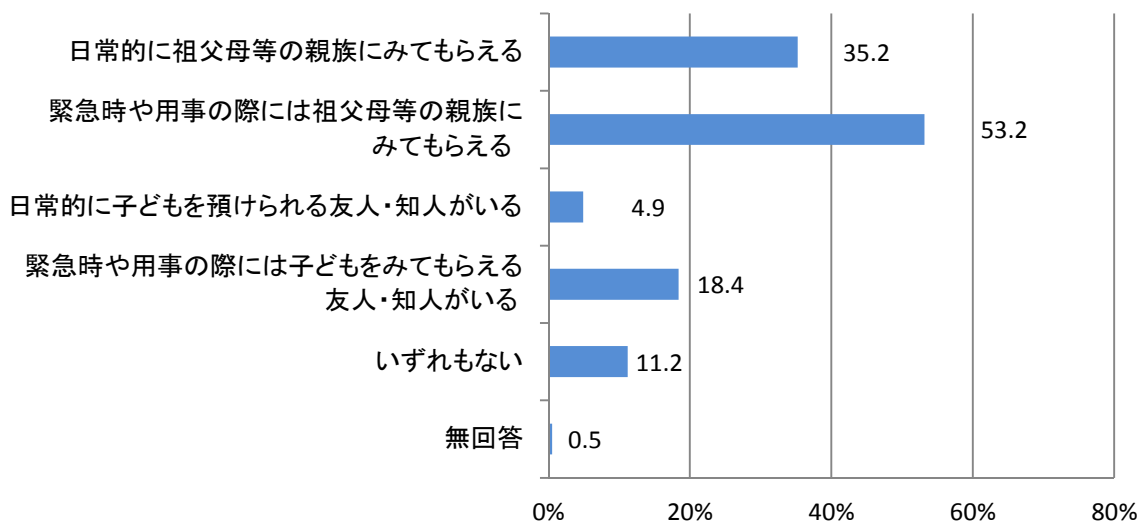

-
- あなたは、子育てについて気軽に相談できる人(又は場所)がいますか。《○は1つ》
(前9・小9)

「いる」との回答は、就学前が97.3%、小学生が96.7%となっています。
「いない」との回答は、就学前が2.7%、小学生が3.3%となっています。

◆子育てについて気軽に相談できる人(又は場所)の有無／就学前

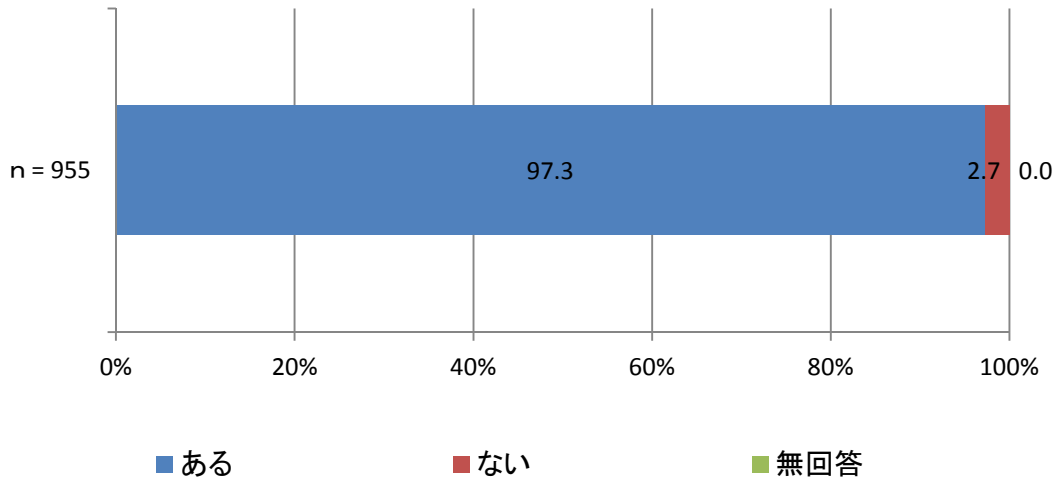

◆子育てについて気軽に相談できる人(又は場所)の有無／小学生

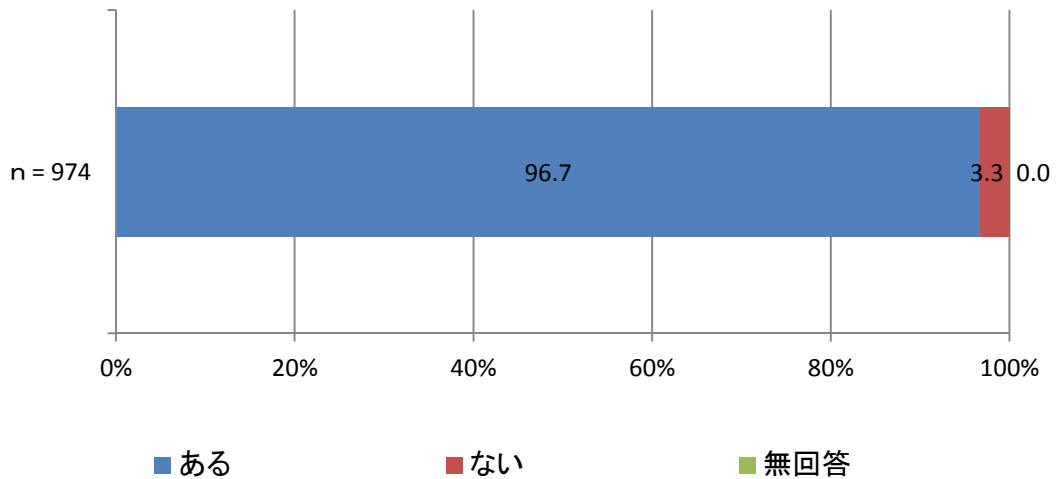

相談出来る人は、「配偶者」との回答が最も高く、就学前が83.3%、小学生が78.6%となっています。次いで、就学前は、「父母（子どもの祖父母）」が79.0%、「友人・知人」が69.3%と続いています。小学生は「友人・知人」が74.5%、「父母（子どもの祖父母）」が69.3%と続いています。

◆子育てについて気軽に相談できる人(又は場所)／就学前 (n=929)

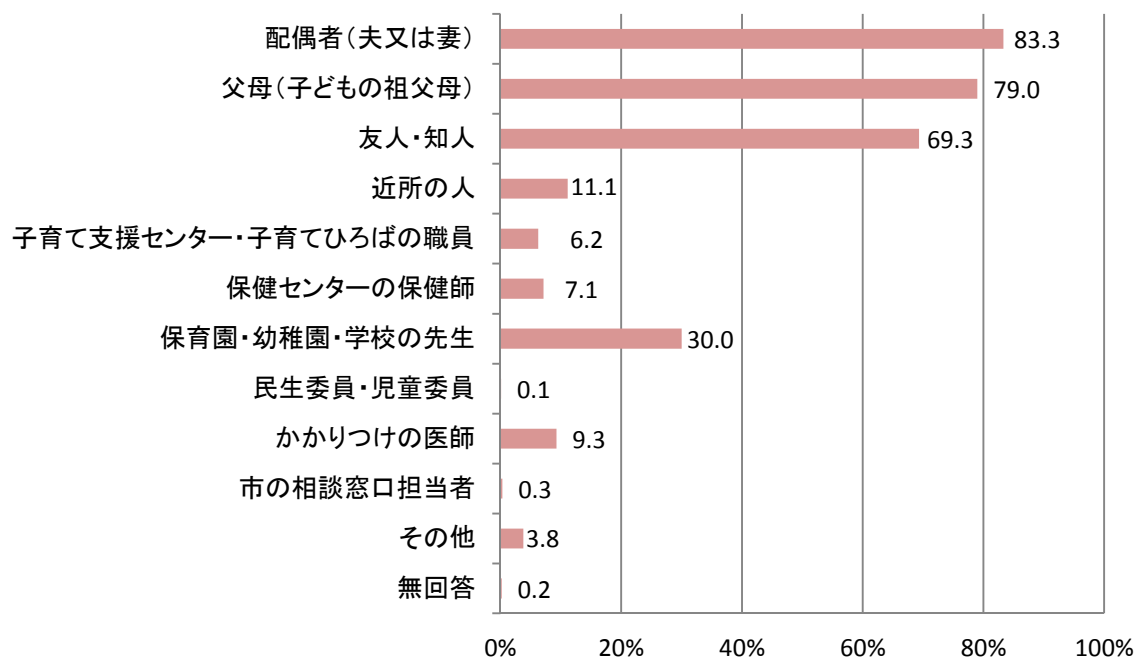

◆子育てについて気軽に相談できる人(又は場所)／小学生 (n=942)

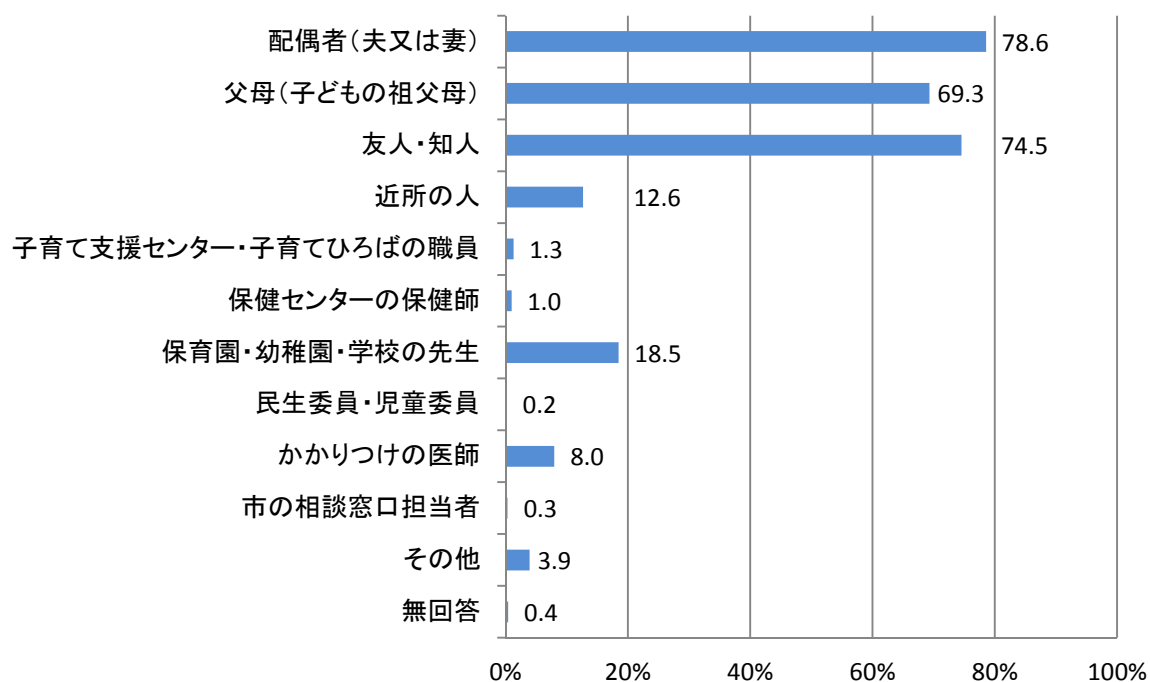

3. 保護者の就労状況

(1) 母親の就労状況

現在の就労状況を(自営、家業従事含む)お聞きします。

■ (1) 母親【父子家庭の方は記載不要です】《○は1つ》 (前 10(1)・小 10(1))

就学前では、「以前は就労していたが、現在は就労していない」との回答が43.5%と最も高く、次いで「パート・アルバイト等」が27.6%、「フルタイム」が16.3%と続いています。

0歳では「フルタイムで、現在産休・育休・介護休暇中」との回答が16.8%で、全体の5.5%と比べて10ポイント以上高くなっています。

◆母親の就労状況／就学前

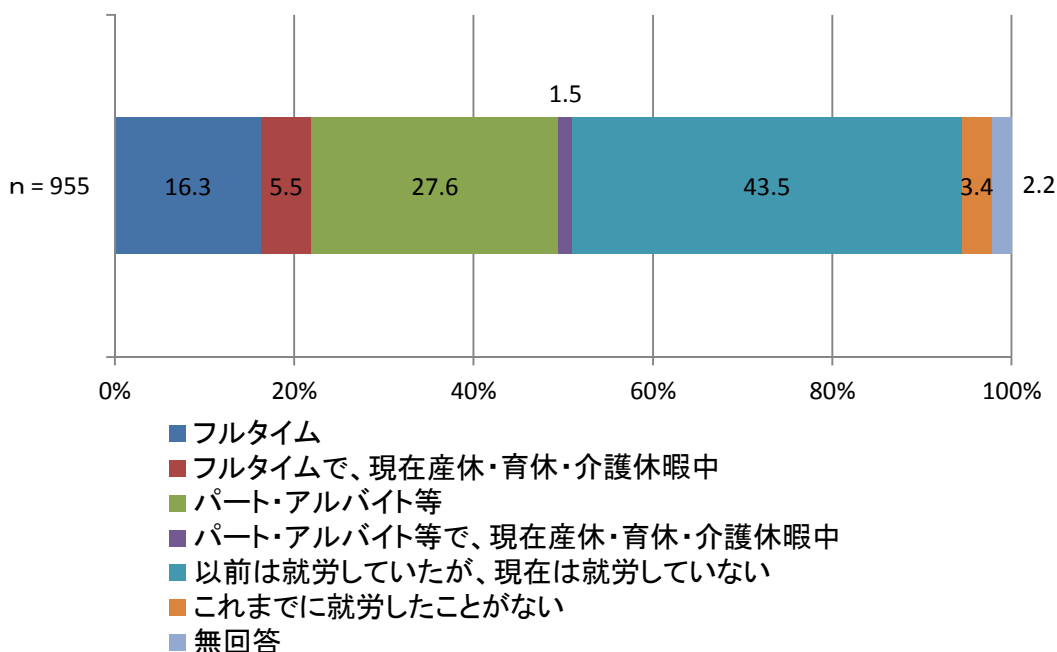

	合計	問10 現在の就労状況(自営、家業従事含む)をお聞きします。(1)母親						
		フルタイム	フルタイムで、 現在産休・育 休・介護休暇 中	パート・アルバ イト等	パート・アルバ イト等で、現在 産休・育休・介 護休暇中	以前は就労し ていたが、現 在は就労して いない	これまでに就 労したことがな い	無回答
回答者数	955 100.0%	156 16.3%	53 5.5%	264 27.6%	14 1.5%	415 43.5%	32 3.4%	21 2.2%
年齢	0歳	125 100.0%	9 7.2%	21 16.8%	5 4.0%	8 6.4%	78 62.4%	2 1.6%
	1～2歳	296 100.0%	46 15.5%	16 5.4%	55 18.6%	3 1.0%	156 52.7%	10 3.4%
	3歳以上	522 100.0%	97 18.6%	16 3.1%	201 38.5%	3 0.6%	179 34.3%	18 3.4%
提供 区域	東区域	299 100.0%	42 14.0%	19 6.4%	81 27.1%	2 0.7%	140 46.8%	8 2.7%
	西区域	317 100.0%	49 15.5%	16 5.0%	104 32.8%	9 2.8%	119 37.5%	10 3.2%
	北区域	325 100.0%	63 19.4%	17 5.2%	77 23.7%	3 0.9%	147 45.2%	14 4.3%

小学生では、「パート・アルバイト等」との回答が50.8%と最も高く、次いで「以前は就労していたが、現在は就労していない」が23.0%、「フルタイム」が18.4%と続いています。

◆母親の就労状況／小学生

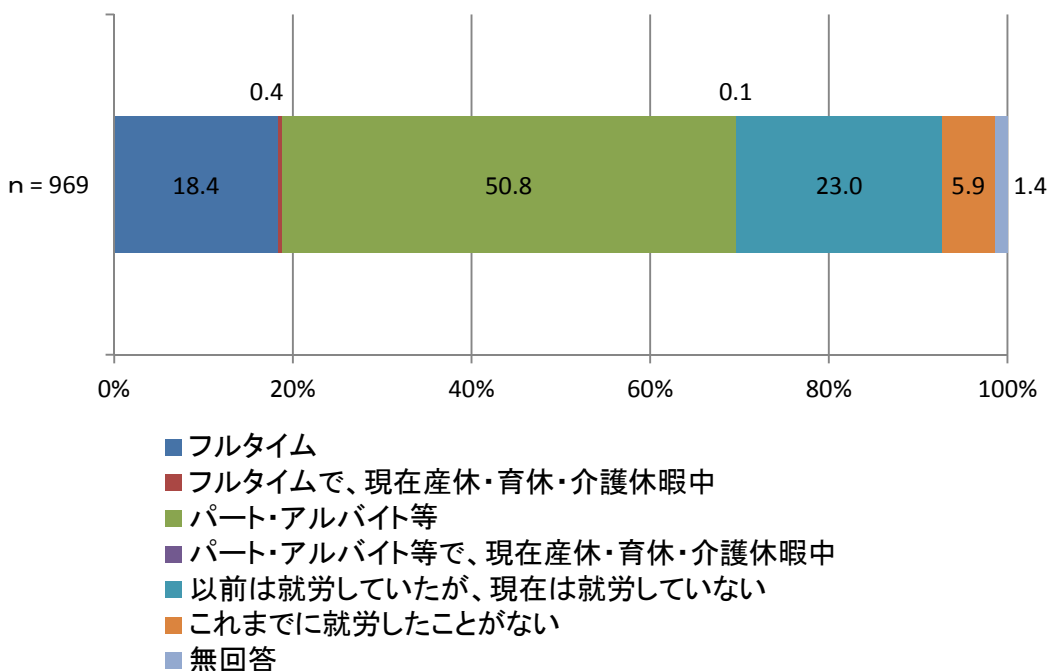

		合計	問10 現在の就労状況(自営、家業従事含む)をお聞きます。(1)母親						
			フルタイム	フルタイムで、 現在産休・育 休・介護休暇 中	パート・アルバ イト等	パート・アルバ イト等で、現在 産休・育休・介 護休暇中	以前は就労し ていたが、現 在は就労して いない	これまでに就 労したことがな い	無回答
回答者数		969	178	4	492	1	223	57	14
		100.0%	18.4%	0.4%	50.8%	0.1%	23.0%	5.9%	1.4%
学 年	低学年	460	76	3	220	1	123	32	5
	高学年	502	101	1	267	0	100	25	8
		100.0%	20.1%	0.2%	53.2%	0.0%	19.9%	5.0%	1.6%
提 供 区 域	東区域	314	56	2	170	1	66	16	3
	西区域	290	56	2	139	0	74	15	4
	北区域	362	66	0	182	0	82	26	6
		100.0%	18.2%	0.0%	50.3%	0.0%	22.7%	7.2%	1.7%

就労している母親が、家を出る時間から帰宅までの不在にする時間帯は、下図の通りです。

※例：調査票記入内容 家を出る時間：〔9〕時 帰宅時間：〔16〕時

⇒集計：9、10、11、12、13、14、15時台

◆母親の就労時間・出勤から帰宅までの時間帯／就学前 (n=487)

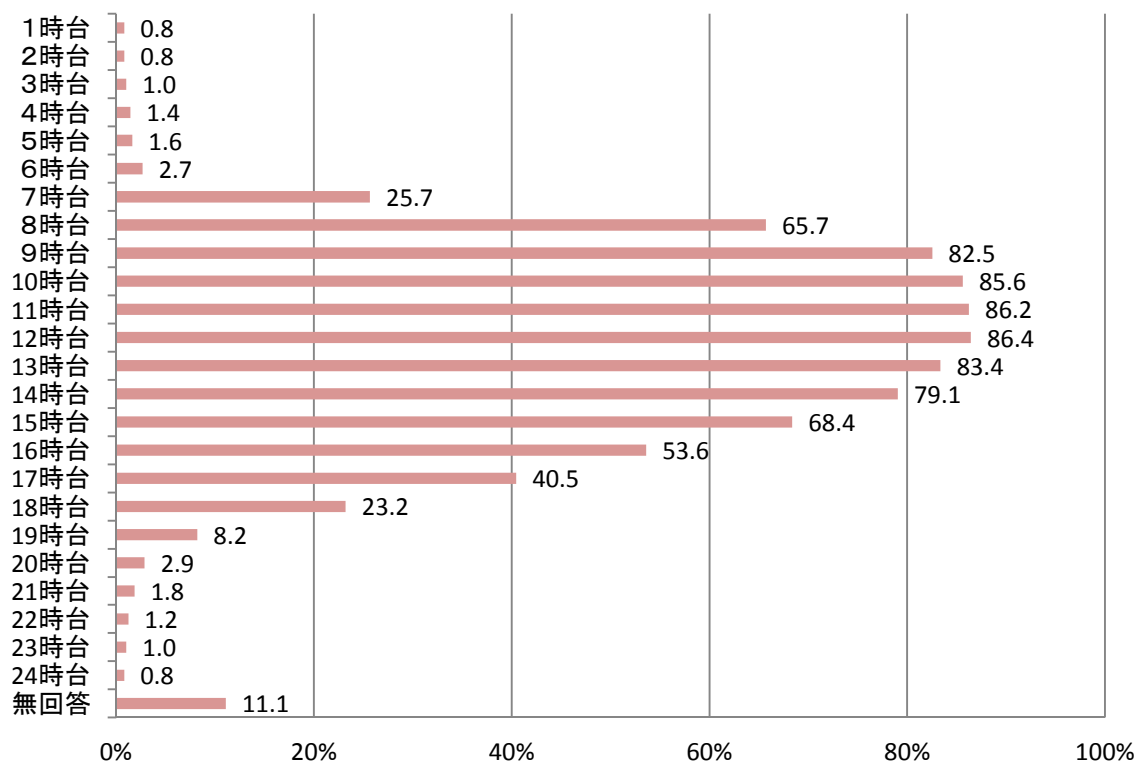

◆母親の就労時間・出勤から帰宅までの時間帯／小学生 (n=675)

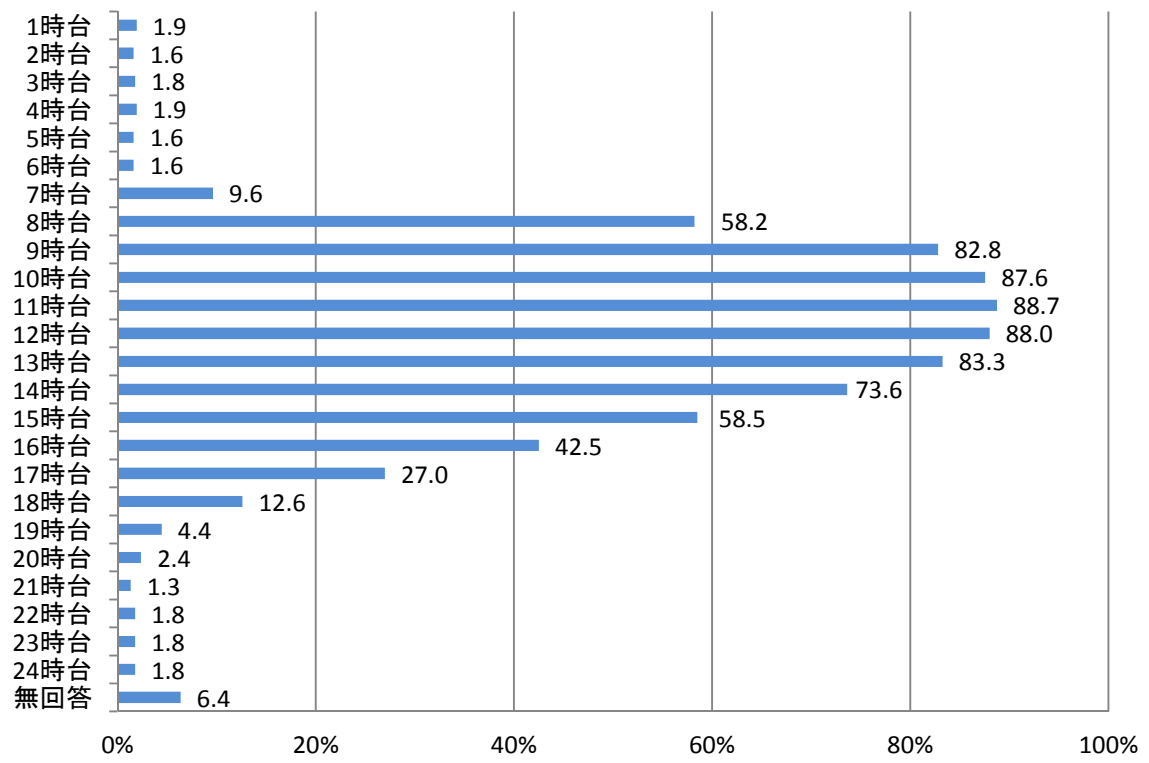

(現在、パート・アルバイトで就労している方)

■ フルタイムへの転換希望はありますか。(1) 母親 (前 10-1(1)・小 10-1(1))

現在、パート・アルバイトで就労している人のうち、「パート・アルバイト等の就労を続けることを希望」との回答が57.6%と最も高く、次いで「フルタイムへの転換希望はあるが、実現できる見込みはない」が25.9%、「パート・アルバイト等をやめて子育てや家事に専念したい」が5.0%と続いています。

1～2歳では「パート・アルバイト等の就労を続けることを希望」との回答が69.0%で、全体の57.6%と比べて10ポイント以上高くなっています。

◆フルタイムへの転換希望／就学前

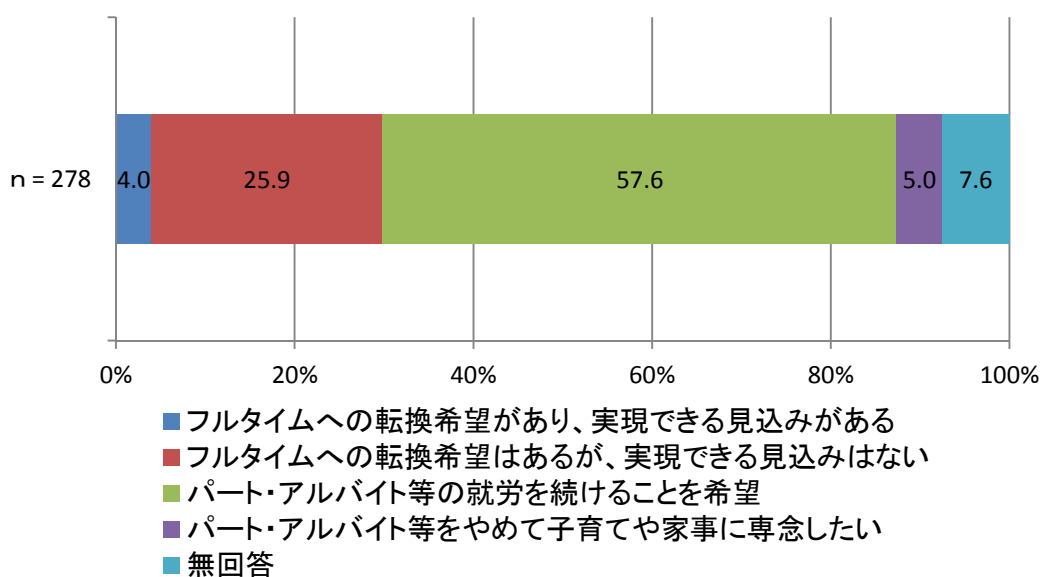

		合計	問10-1 フルタイムへの転換希望はありますか。(1)母親				無回答
			フルタイムへの転換希望があり、実現できる見込みがある	フルタイムへの転換希望はあるが、実現できる見込みはない	パート・アルバイト等の就労を続けることを希望	パート・アルバイト等をやめて子育てや家事に専念したい	
回答者数		278 100.0%	11 4.0%	72 25.9%	160 57.6%	14 5.0%	21 7.6%
年齢	0歳	13 100.0%	0 0.0%	3 23.1%	8 61.5%	1 7.7%	1 7.7%
	1～2歳	58 100.0%	3 5.2%	11 19.0%	40 69.0%	2 3.4%	2 3.4%
	3歳以上	204 100.0%	8 3.9%	57 27.9%	110 53.9%	11 5.4%	18 8.8%
提供区域	東区域	83 100.0%	3 3.6%	16 19.3%	55 66.3%	4 4.8%	5 6.0%
	西区域	113 100.0%	5 4.4%	27 23.9%	65 57.5%	8 7.1%	8 7.1%
	北区域	80 100.0%	3 3.8%	28 35.0%	39 48.8%	2 2.5%	8 10.0%

小学生の母親で、現在、パート・アルバイトで就労している人のうち、「パート・アルバイト等の就労を続けることを希望」との回答が65.1%と最も高く、次いで「フルタイムへの転換希望はあるが、実現できる見込みはない」が22.9%、「フルタイムへの転換希望があり、実現できる見込みがある」が4.9%と続いています。

◆フルタイムへの転換希望／小学生

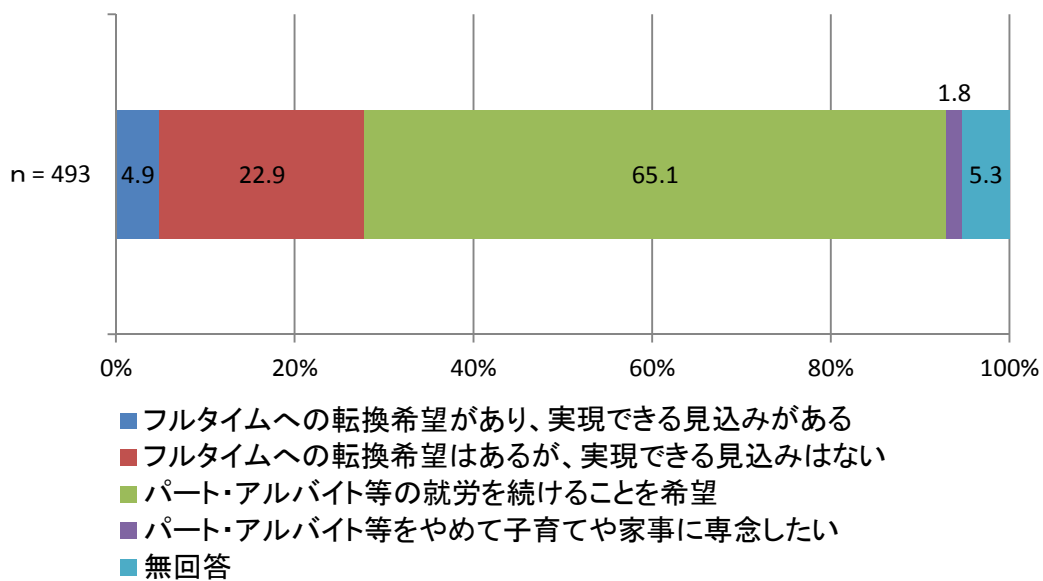

		合計	問10-1 フルタイムへの転換希望はありますか。(1)母親				無回答
			フルタイムへの転換希望があり、実現できる見込みがある	フルタイムへの転換希望はあるが、実現できる見込みはない	パート・アルバイト等の就労を続けることを希望	パート・アルバイト等をやめて子育てや家事に専念したい	
回答者数		493 100.0%	24 4.9%	113 22.9%	321 65.1%	9 1.8%	26 5.3%
学年	低学年	221 100.0%	8 3.6%	62 28.1%	137 62.0%	2 0.9%	12 5.4%
	高学年	267 100.0%	16 6.0%	50 18.7%	181 67.8%	7 2.6%	13 4.9%
提供区域	東区域	171 100.0%	11 6.4%	40 23.4%	107 62.6%	5 2.9%	8 4.7%
	西区域	139 100.0%	8 5.8%	29 20.9%	93 66.9%	0 0.0%	9 6.5%
	北区域	182 100.0%	5 2.7%	43 23.6%	121 66.5%	4 2.2%	9 4.9%

《現在、就労していない方》

■ 就労希望はありますか。(1)母親 (前10-2・小10-2)

就学前で現在就労していない母親の就労意向をみると、「一番下の子どもが一定年齢になった頃に就労したい」との回答が54.1%と最も高く、次いで「子育てや家事などに専念したい」が19.2%、「すぐにでも、もしくは1年以内に就労したい」が18.6%と続いています。

0歳では「一番下の子どもが一定年齢になった頃に就労したい」との回答が63.8%で、全体の54.1%と比べて10ポイント弱高くなっています。

◆就労希望／就学前

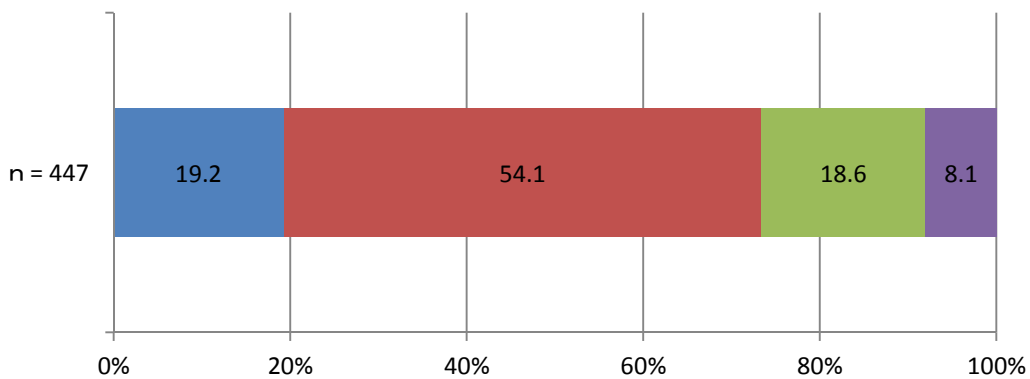

- 子育てや家事などに専念したい
- 一番下の子どもが一定年齢になった頃に就労したい
- すぐにでも、もしくは1年以内に就労したい
- 無回答

		合計	問10-2 就労希望はありますか。(1)母親			
			子育てや家事などに専念したい	一番下の子どもが一定年齢になった頃に就労したい	すぐにでも、もしくは1年以内に就労したい	無回答
回答者数		447 100.0%	86 19.2%	242 54.1%	83 18.6%	36 8.1%
年齢	0歳	80 100.0%	12 15.0%	51 63.8%	13 16.3%	4 5.0%
	1～2歳	166 100.0%	43 25.9%	88 53.0%	21 12.7%	14 8.4%
	3歳以上	197 100.0%	31 15.7%	101 51.3%	48 24.4%	17 8.6%
提供区域	東区域	148 100.0%	30 20.3%	79 53.4%	28 18.9%	11 7.4%
	西区域	129 100.0%	25 19.4%	76 58.9%	19 14.7%	9 7.0%
	北区域	161 100.0%	25 15.5%	86 53.4%	34 21.1%	16 9.9%

小学生で現在就労していない母親の就労意向をみると、「子育てや家事などに専念したい」との回答が34.6%と最も高く、次いで「一番下の子どもが一定年齢になった頃に就労したい」と「すぐにでも、もしくは1年以内に就労したい」が27.5%と続いています。

◆就労希望／小学生

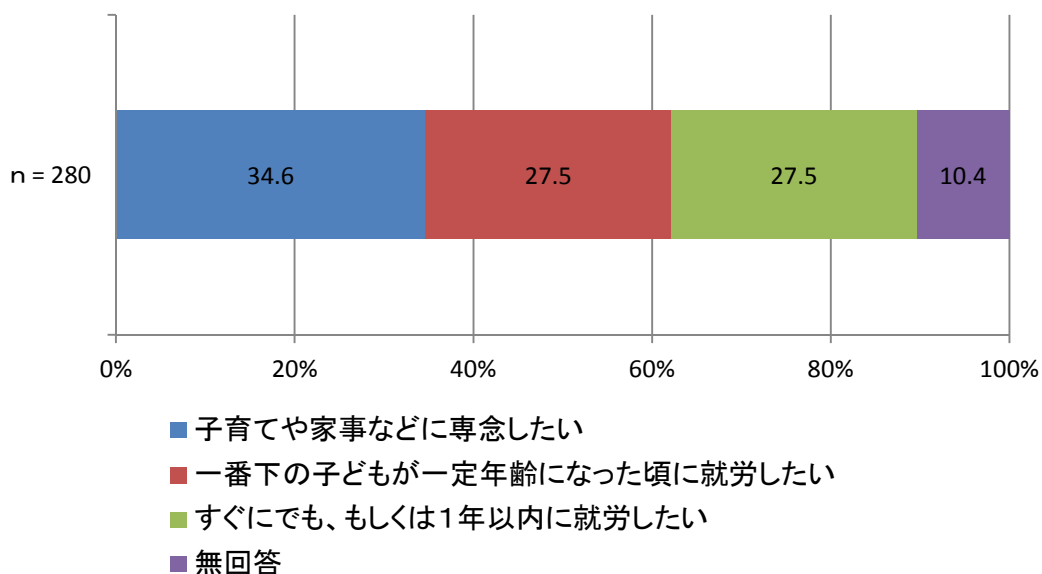

		合計	問10-2 就労希望はありますか。(1)母親			
			子育てや家事などに専念したい	一番下の子どもが一定年齢になった頃に就労したい	すぐにでも、もしくは1年以内に就労したい	無回答
回答者数		280 100.0%	97 34.6%	77 27.5%	77 27.5%	29 10.4%
学年	低学年	155 100.0%	49 31.6%	44 28.4%	43 27.7%	19 12.3%
	高学年	125 100.0%	48 38.4%	33 26.4%	34 27.2%	10 8.0%
提供区域	東区域	82 100.0%	32 39.0%	23 28.0%	19 23.2%	8 9.8%
	西区域	89 100.0%	33 37.1%	22 24.7%	26 29.2%	8 9.0%
	北区域	108 100.0%	32 29.6%	31 28.7%	32 29.6%	13 12.0%

■ ①希望する就労形態《○は1つ》 (前 10-2(1)・小 10-2(1))

現在就労していない母親で、「一番下の子どもが一定年齢になった頃に就労したい」または「すぐにでも、もしくは1年以内に就労したい」と回答した人が希望する就労形態をみると、「パートタイム・アルバイト等」との回答が最も高く、就学前が87.7%、小学生が89.0%となっています。

◆希望する就労形態／就学前

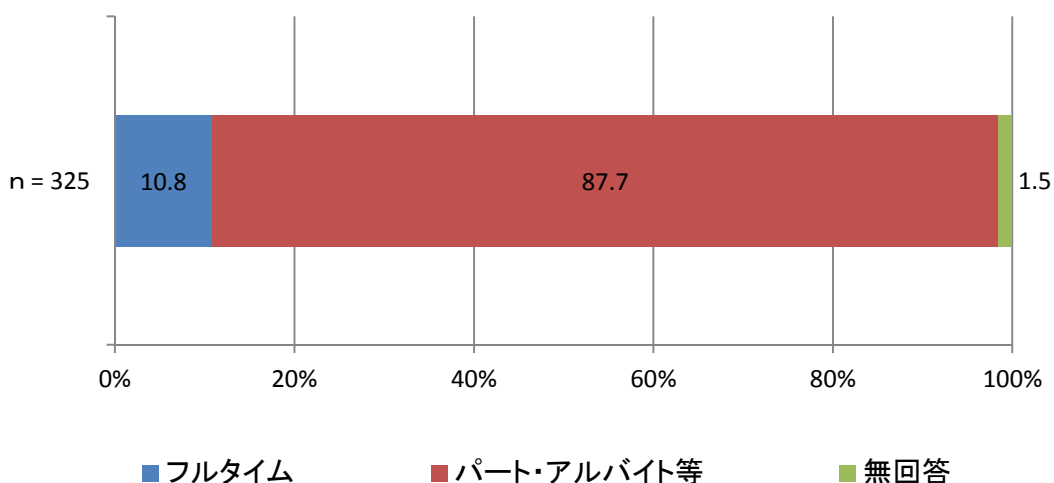

◆希望する就労形態／小学生

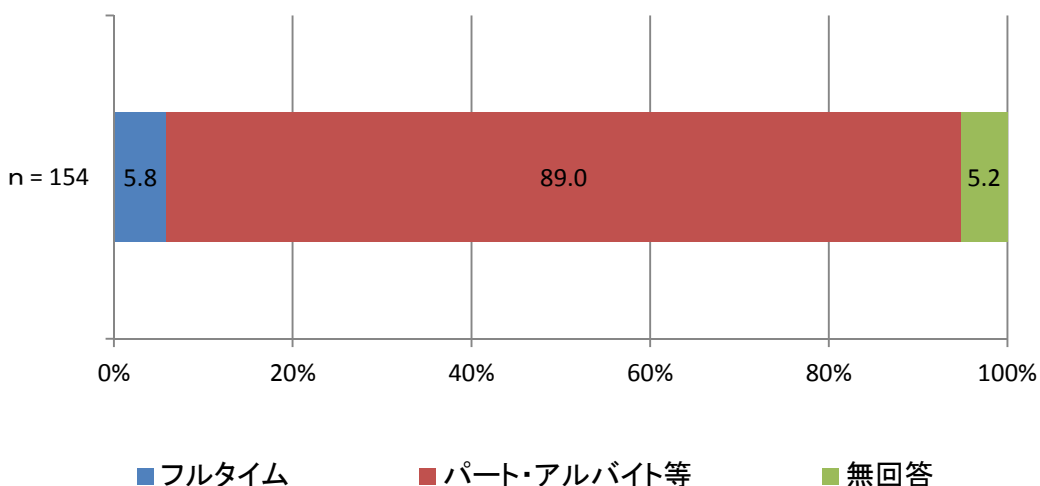

(2) 父親の就労状況

現在の就労状況を(自営、家業従事含む)お聞きします。

■ 父親【母子家庭の方は記載不要です】《○は1つ》 (前 10(2)・小 10(2))

「フルタイム」との回答が最も高く、就学前が80.7%、小学生が87.9%となっています。

◆父親の就労状況／就学前

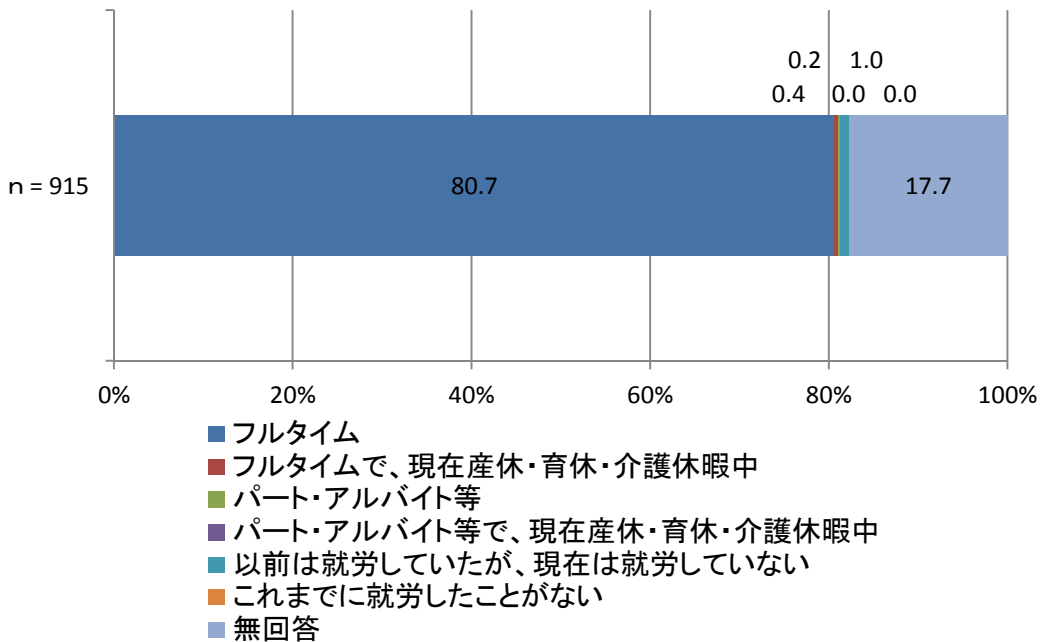

◆父親の就労状況／小学生

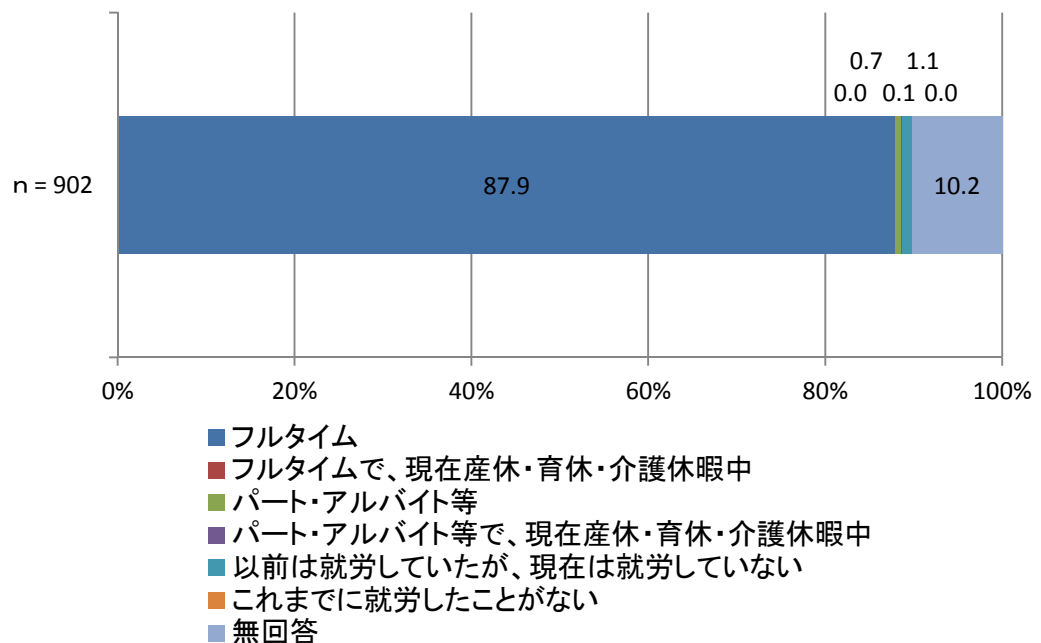

就労している父親が、家を出る時間から帰宅までの不在にする時間帯は、下図の通りです。

※例：調査票記入内容 家を出る時間：〔7〕時 帰宅時間：〔19〕時

⇒集計：7、8、9、10、11、12、13、14、15、16、17、18時台

◆父親の就労時間・出勤から帰宅までの時間帯／就学前 (n=744)

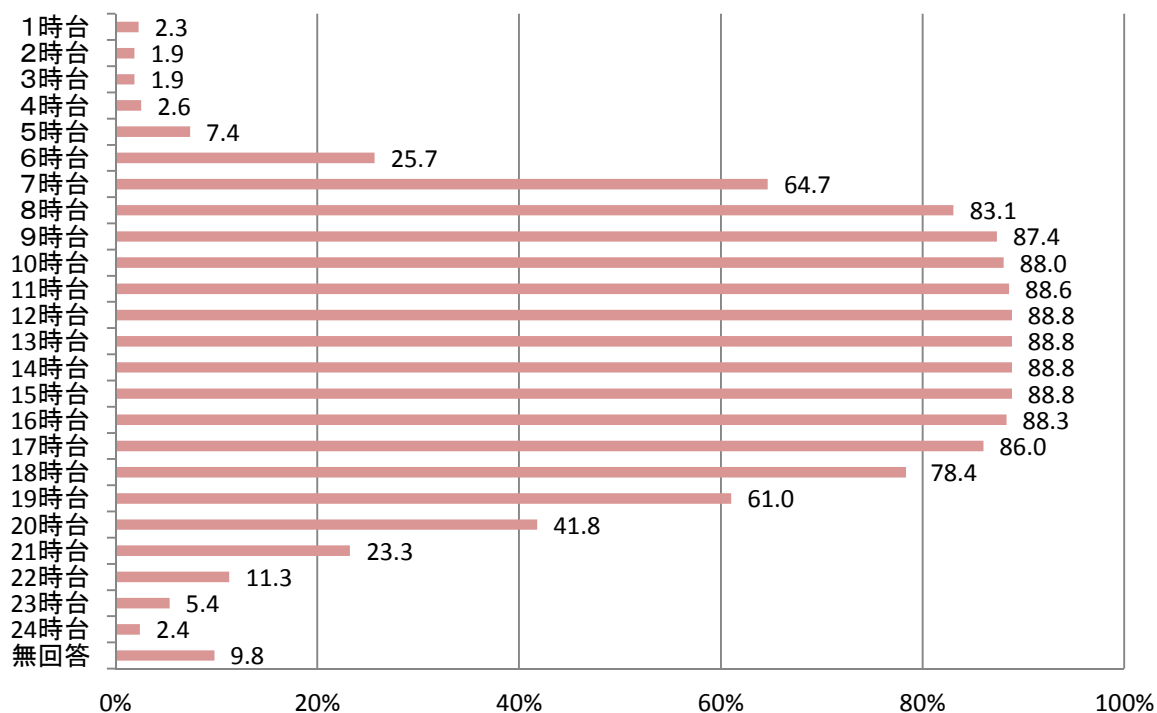

◆父親の就労時間・出勤から帰宅までの時間帯／小学生 (n=800)

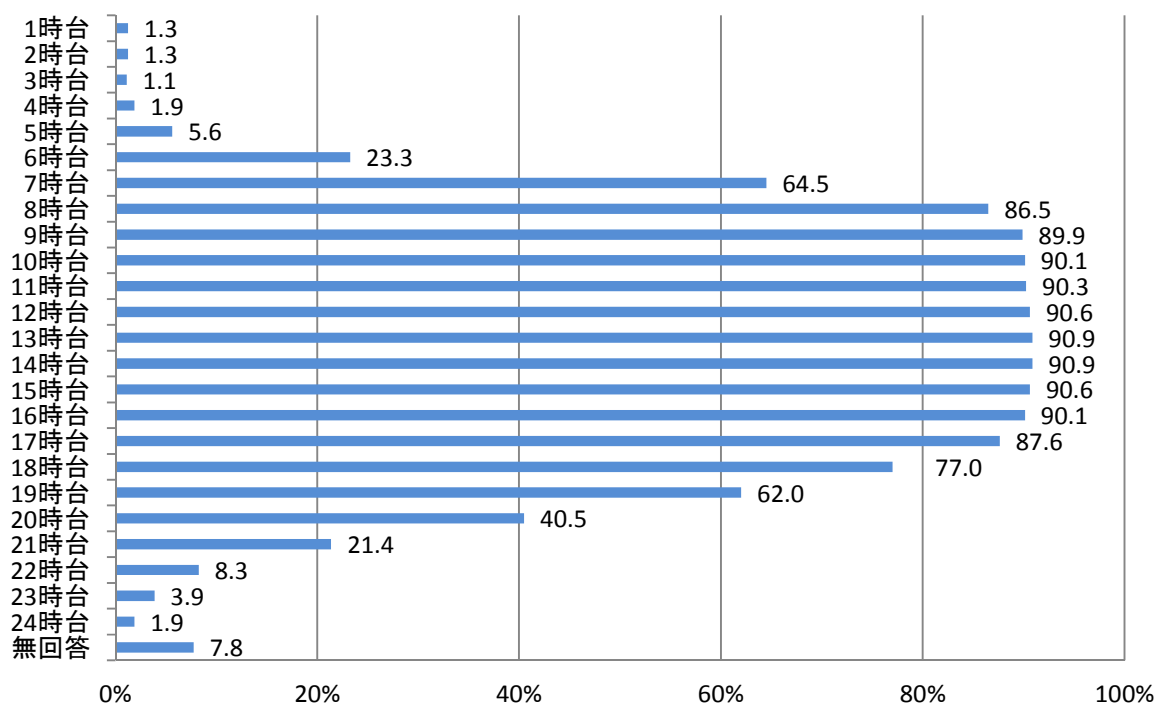

4. 保育園や幼稚園などの利用について

(1) 平日の利用状況（現在）

- 宛名のお子さんは、現在、平日に次の園等を定期利用していますか。《定期利用しているものすべてに○》（前11）
- 現在利用されている園等の場所はどこですか。《○は1つ》（前12-1）

「利用していない」との回答が40.4%と最も高く、次いで「保育園」が36.3%、「幼稚園」が18.5%と続いています。

3歳以上では、「保育園」が53.1%、「幼稚園」が31.8%となっています。

提供区域別では、西区域で保育園の割合が高くなっています。

園等の場所は、「市内」が97.8%となっています。

◆平日に定期利用しているもの（現在）（n=955）

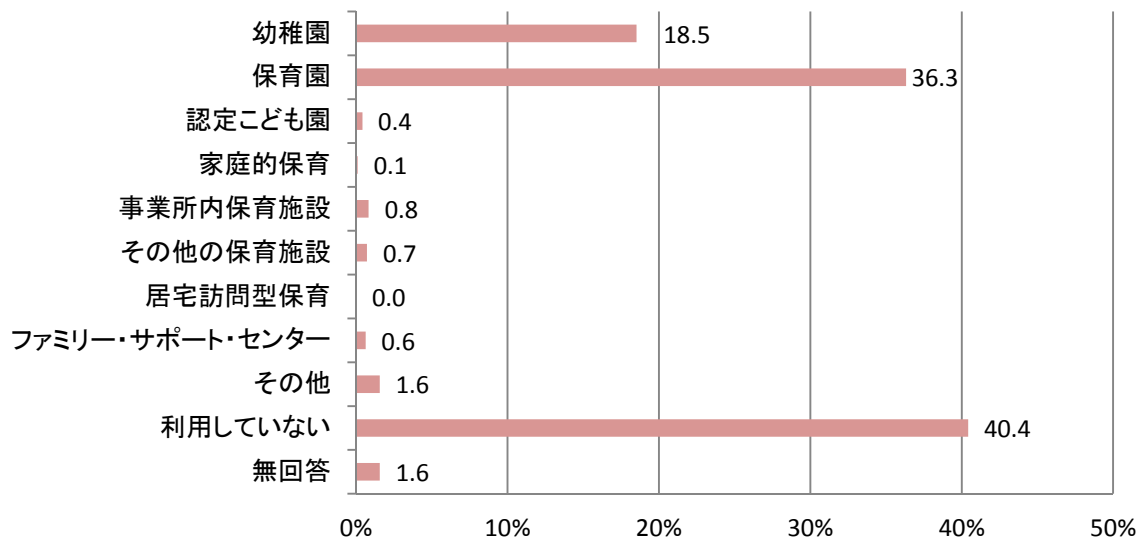

		問11 宛名のお子さんは、現在、平日に次の園等を定期利用していますか。											
		合計	幼稚園	保育園	認定こども園	家庭的保育	事業所内保育施設	その他の保育施設	居宅訪問型保育	ファミリー・サポート・センター	その他	利用していない	無回答
回答者数		955	177	347	4	1	8	7	0	6	15	386	15
		100.0%	18.5%	36.3%	0.4%	0.1%	0.8%	0.7%	0.0%	0.6%	1.6%	40.4%	1.6%
年齢	0歳	125	2	4	0	0	1	1	0	0	0	116	1
		100.0%	1.6%	3.2%	0.0%	0.0%	0.8%	0.8%	0.0%	0.0%	0.0%	92.8%	0.8%
	1～2歳	296	4	63	1	0	5	1	0	3	5	207	9
	100.0%	1.4%	21.3%	0.3%	0.0%	1.7%	0.3%	0.0%	1.0%	1.7%	69.9%	3.0%	
	3歳以上	522	166	277	3	1	1	5	0	3	10	60	4
	100.0%	31.8%	53.1%	0.6%	0.2%	0.2%	1.0%	0.0%	0.6%	1.9%	11.5%	0.8%	
提供区域	東区域	299	67	94	1	0	3	3	0	2	3	128	2
		100.0%	22.4%	31.4%	0.3%	0.0%	1.0%	1.0%	0.0%	0.7%	1.0%	42.8%	0.7%
	西区域	317	53	129	2	1	2	3	0	2	9	114	5
	100.0%	16.7%	40.7%	0.6%	0.3%	0.6%	0.9%	0.0%	0.6%	2.8%	36.0%	1.6%	
	北区域	325	57	119	1	0	3	1	0	2	3	136	7
	100.0%	17.5%	36.6%	0.3%	0.0%	0.9%	0.3%	0.0%	0.6%	0.9%	41.8%	2.2%	

■ 現在、預かり保育を利用していますか。《○は1つ》 (前 11-3)

「特に利用していない」との回答が64.4%と最も高く、次いで「幼稚園の預かり保育を利用している」が31.6%と続いています。

◆幼稚園の預かり保育

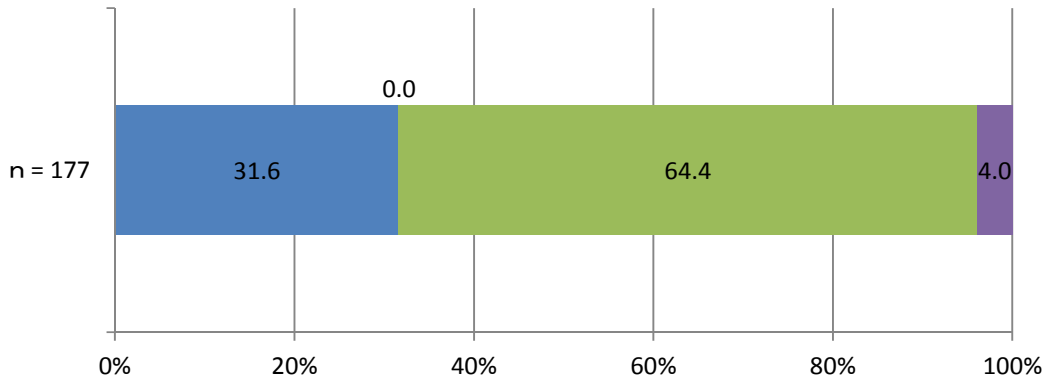

- 幼稚園の預かり保育を利用している
- 幼稚園の預かり保育以外の事業・サービスを利用している
- 特に利用していない
- 無回答

		合計	問11-3 現在、預かり保育を利用していますか。			
			幼稚園の預かり保育を利用している	幼稚園の預かり保育以外の事業・サービスを利用している	特に利用していない	無回答
回答者数		177 100.0%	56 31.6%	0 0.0%	114 64.4%	7 4.0%
提供区域	東区域	67 100.0%	20 29.9%	0 0.0%	43 64.2%	4 6.0%
	西区域	53 100.0%	22 41.5%	0 0.0%	30 56.6%	1 1.9%
	北区域	57 100.0%	14 24.6%	0 0.0%	41 71.9%	2 3.5%

■ 現在、園等を利用していない理由は何ですか。《○はいくつでも》 (前 11-6)

「子どもがまだ小さいため」との回答が 58.0%と最も高く、次いで「利用する必要がない」が 45.9%、「子どもの祖父母や親戚の人がみている」が 10.6%と続いています。

◆園等を利用していない理由 (n=386)

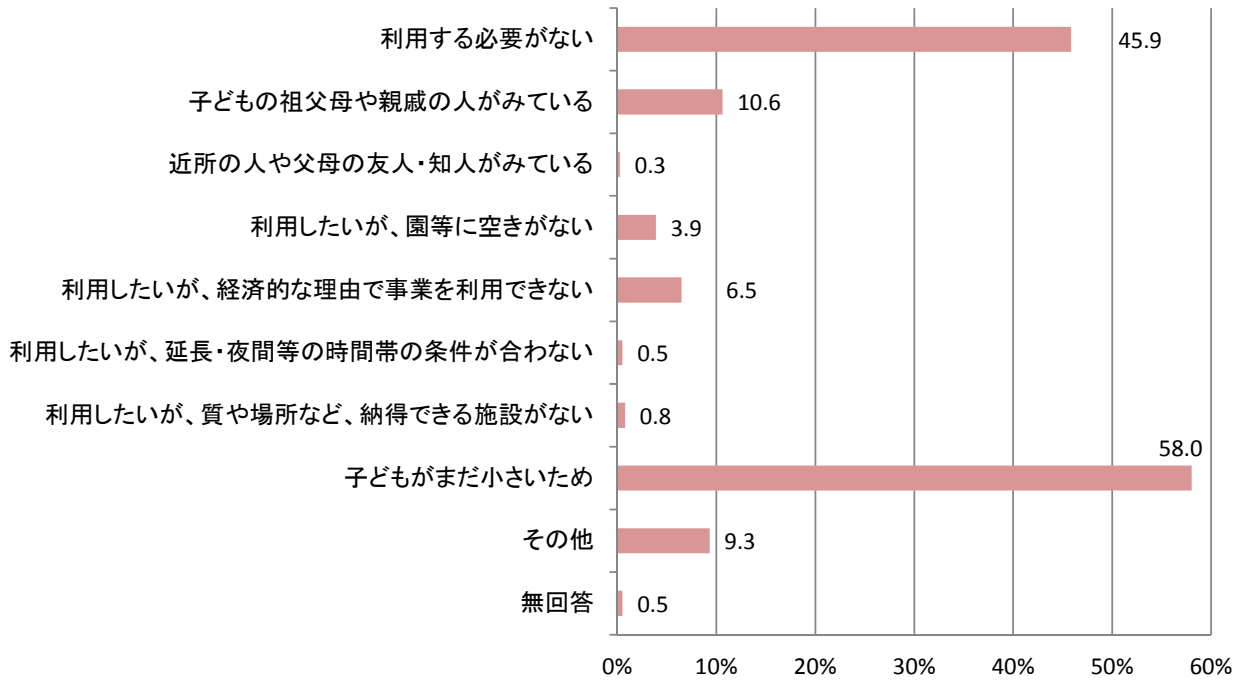

	合計	問11-6 現在、園等を利用していない理由は何ですか。										
		利用する必 要がない	子どもの祖 父母や親 戚の人が みている	近所の人 や父母の 友人・知人 がみている	利用したい が、園等に 空きがない	利用したい が、経済的 な理由で事 業を利用で きない	利用したい が、延長・ 夜間等の 時間帯の 条件が合 わない	利用したい が、質や場 所など、納 得できる施 設がない	子どもがま だ小さいた め	その他	無回答	
回答者数	386	177	41	1	15	25	2	3	224	36	2	
	100.0%	45.9%	10.6%	0.3%	3.9%	6.5%	0.5%	0.8%	58.0%	9.3%	0.5%	
年齢	0歳	116	50	6	0	5	7	1	0	81	6	0
		100.0%	43.1%	5.2%	0.0%	4.3%	6.0%	0.9%	0.0%	69.8%	5.2%	0.0%
	1～2歳	207	89	24	0	8	13	1	2	124	18	1
	100.0%	43.0%	11.6%	0.0%	3.9%	6.3%	0.5%	1.0%	59.9%	8.7%	0.5%	
3歳以上	60	36	9	1	2	5	0	1	17	12	1	
	100.0%	60.0%	15.0%	1.7%	3.3%	8.3%	0.0%	1.7%	28.3%	20.0%	1.7%	
提供区域	東区域	128	57	17	1	1	3	0	0	70	14	2
		100.0%	44.5%	13.3%	0.8%	0.8%	2.3%	0.0%	0.0%	54.7%	10.9%	1.6%
	西区域	114	50	12	0	6	6	0	1	64	10	0
	100.0%	43.9%	10.5%	0.0%	5.3%	5.3%	0.0%	0.9%	56.1%	8.8%	0.0%	
北区域	136	67	11	0	7	16	2	2	86	10	0	
	100.0%	49.3%	8.1%	0.0%	5.1%	11.8%	1.5%	1.5%	63.2%	7.4%	0.0%	

(2) 平日の利用意向（継続・新たな利用）

- 宛名のお子さんが平日に定期利用するものとして、今後も利用を続けたい、もしくは、新たに利用したいものはどれですか。《定期利用したいものすべてに○》（前12）
- 利用したい園等の場所はどちらですか。《○は1つ》（前12-1）

「保育園」との回答が52.9%と最も高く、次いで「幼稚園」が35.5%、「幼稚園の預かり保育」が18.2%と続いています。

園等の場所は、「市内」が96.6%となっています。

◆平日に定期利用したいもの・続けたいもの（n=955）

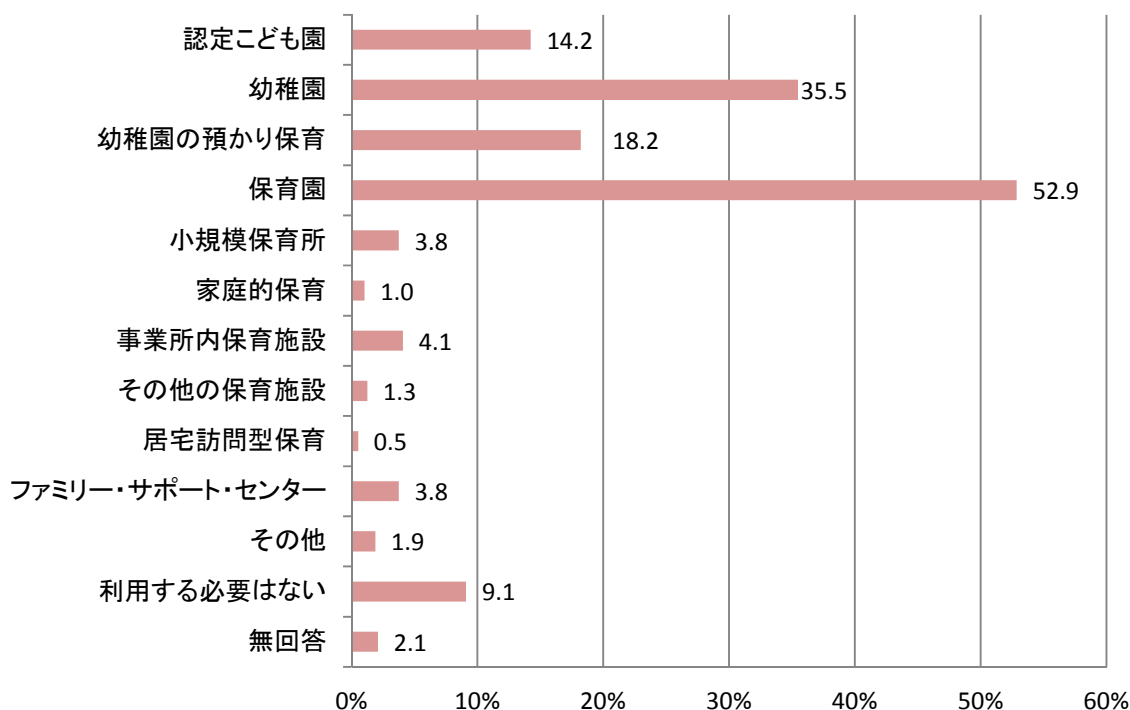

		問12 宛名のお子さんが平日に定期利用するものとして、今後も利用を続けたい、もしくは、新たに利用したいものはどれですか。													
		合計	認定こども園	幼稚園	幼稚園の預かり保育	保育園	小規模保育所	家庭的保育	事業所内保育施設	その他の保育施設	居宅訪問型保育	ファミリー・サポート・センター	その他	利用する必要はない	無回答
回答者数		955	136	339	174	505	36	10	39	12	5	36	18	87	20
		100.0%	14.2%	35.5%	18.2%	52.9%	3.8%	1.0%	4.1%	1.3%	0.5%	3.8%	1.9%	9.1%	2.1%
年齢	0歳	125	26	43	30	76	13	3	11	3	0	4	1	12	3
		100.0%	20.8%	34.4%	24.0%	60.8%	10.4%	2.4%	8.8%	2.4%	0.0%	3.2%	0.8%	9.6%	2.4%
	1～2歳	296	49	112	49	145	13	3	16	2	3	13	5	42	8
	100.0%	16.6%	37.8%	16.6%	49.0%	4.4%	1.0%	5.4%	0.7%	1.0%	4.4%	1.7%	14.2%	2.7%	
	3歳以上	522	61	181	92	280	9	4	11	7	2	19	12	32	8
	100.0%	11.7%	34.7%	17.6%	53.6%	1.7%	0.8%	2.1%	1.3%	0.4%	3.6%	2.3%	6.1%	1.5%	
提供区域	東区域	299	33	121	49	143	7	3	12	7	2	14	7	31	7
		100.0%	11.0%	40.5%	16.4%	47.8%	2.3%	1.0%	4.0%	2.3%	0.7%	4.7%	2.3%	10.4%	2.3%
	西区域	317	48	98	52	179	17	4	17	5	2	12	5	24	7
	100.0%	15.1%	30.9%	16.4%	56.5%	5.4%	1.3%	5.4%	1.6%	0.6%	3.8%	1.6%	7.6%	2.2%	
	北区域	325	54	115	70	176	11	3	10	0	1	10	6	30	6
	100.0%	16.6%	35.4%	21.5%	54.2%	3.4%	0.9%	3.1%	0.0%	0.3%	3.1%	1.8%	9.2%	1.8%	

(3) 土曜・休日等の利用

宛名のお子さんについて、土曜日と日曜日・祝日に、保育所や幼稚園等の利用希望(一時的な利用は除く。)がありますか。《○は1つ》

- 土曜日 (前 13(1))
- 日曜日・祝日 (前 13(2))

土曜日については、「利用希望はない」との回答が64.7%と最も高く、次いで「月に1~2回は利用したい」が21.2%、「ほぼ毎週利用したい」が9.8%と続いています。

◆土曜日の利用意向

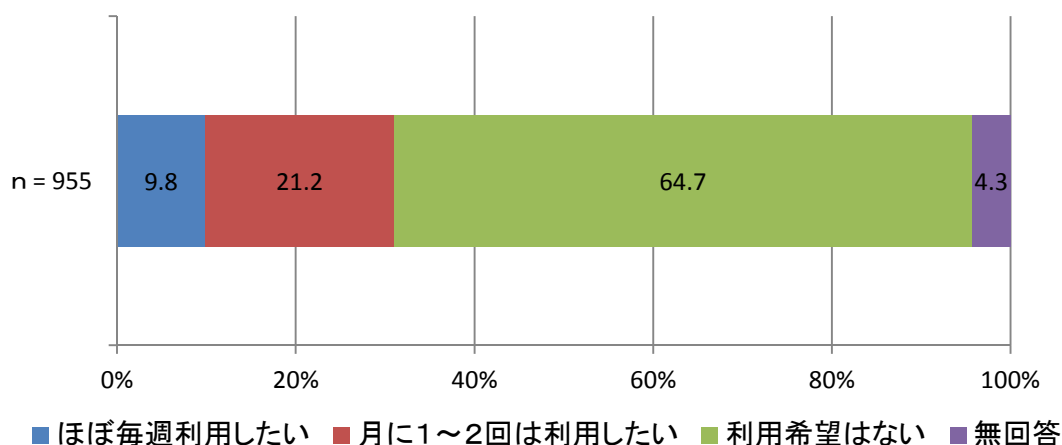

日曜日については、「利用希望はない」との回答が79.2%と最も高く、次いで「月に1~2回は利用したい」が14.0%、「ほぼ毎週利用したい」が2.0%と続いています。

◆日曜日の利用意向

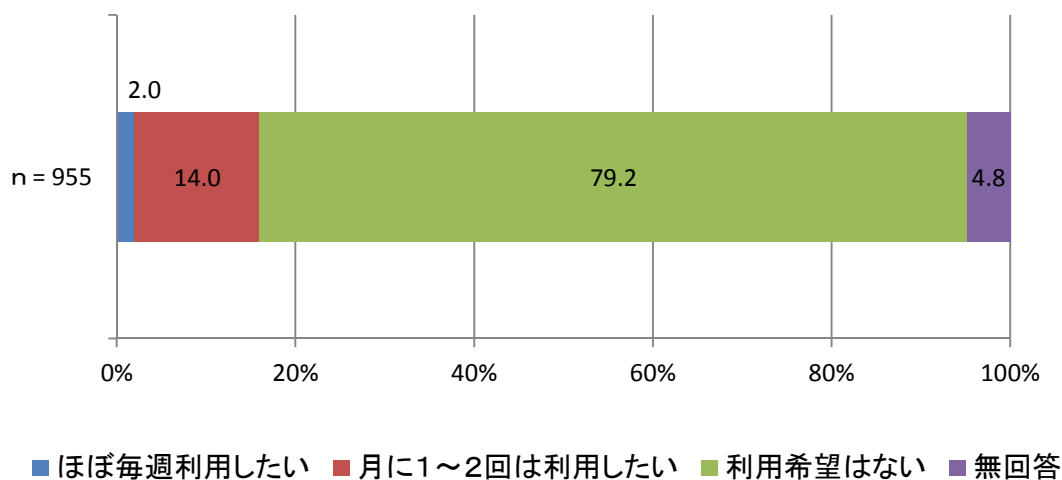

◀ 「幼稚園（通常の就園時間）」の利用意向あり（問12で「2」とお答えの方）▶

■ 夏休み・冬休みなどの長期休暇中に利用したいですか。《○は1つ》（前14）

幼稚園利用意向者の夏休み・冬休みなどの長期休暇中の利用意向をみると、「週に数日利用したい」との回答が35.1%と最も高く、次いで「ほぼ毎日利用したい」が26.3%、「利用希望はない」が24.2%と続いています。

◆夏休み・冬休みなどの長期休暇中

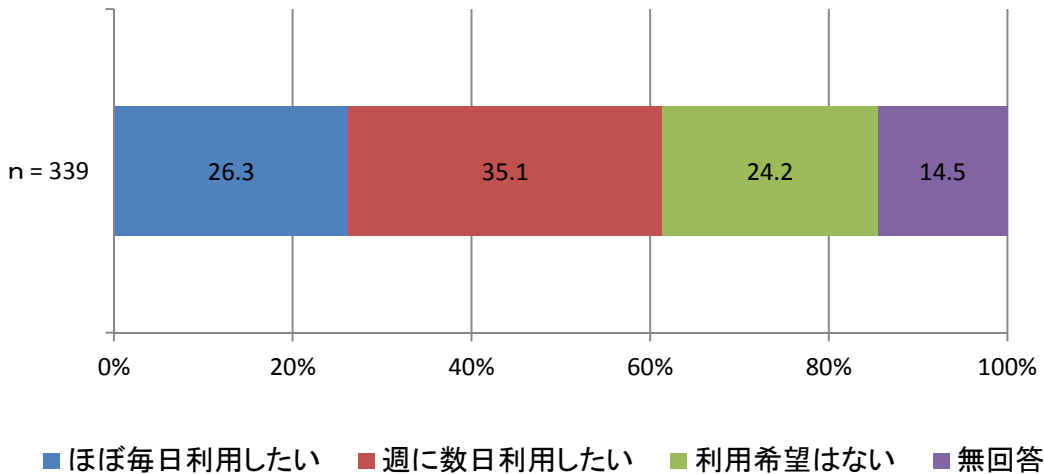

		合計	問14 夏休み・冬休みなどの長期休暇中に利用したいですか。			
			ほぼ毎日利用 したい	週に数日利用 したい	利用希望はな い	無回答
回答者数		339 100.0%	89 26.3%	119 35.1%	82 24.2%	49 14.5%
年齢	0歳	43 100.0%	7 16.3%	14 32.6%	9 20.9%	13 30.2%
	1～2歳	112 100.0%	26 23.2%	37 33.0%	26 23.2%	23 20.5%
	3歳以上	181 100.0%	56 30.9%	66 36.5%	46 25.4%	13 7.2%
提供 区域	東区域	121 100.0%	34 28.1%	38 31.4%	31 25.6%	18 14.9%
	西区域	98 100.0%	25 25.5%	40 40.8%	22 22.4%	11 11.2%
	北区域	115 100.0%	30 26.1%	40 34.8%	26 22.6%	19 16.5%

(4) 保育園や幼稚園等の選び方・評価

《定期利用意向あり（問12で「1」～「11」とお答えの方）》

■ 保育所や幼稚園等を選ぶとき、特にどのような点を重視しますか。《○は3つまで》
(前12-2)

「自宅に近い」との回答が78.2%と最も高く、次いで「兄弟姉妹が通っている(いた)」が32.8%、「職員の印象がよい」が29.4%、「預けられる時間が長い」が27.6%と続いています。

0歳では「利用料が安い」との回答が24.5%で、全体の14.2%と比べて10ポイント以上高くなっています。

◆ 保育園や幼稚園等の選び方 (n=848)

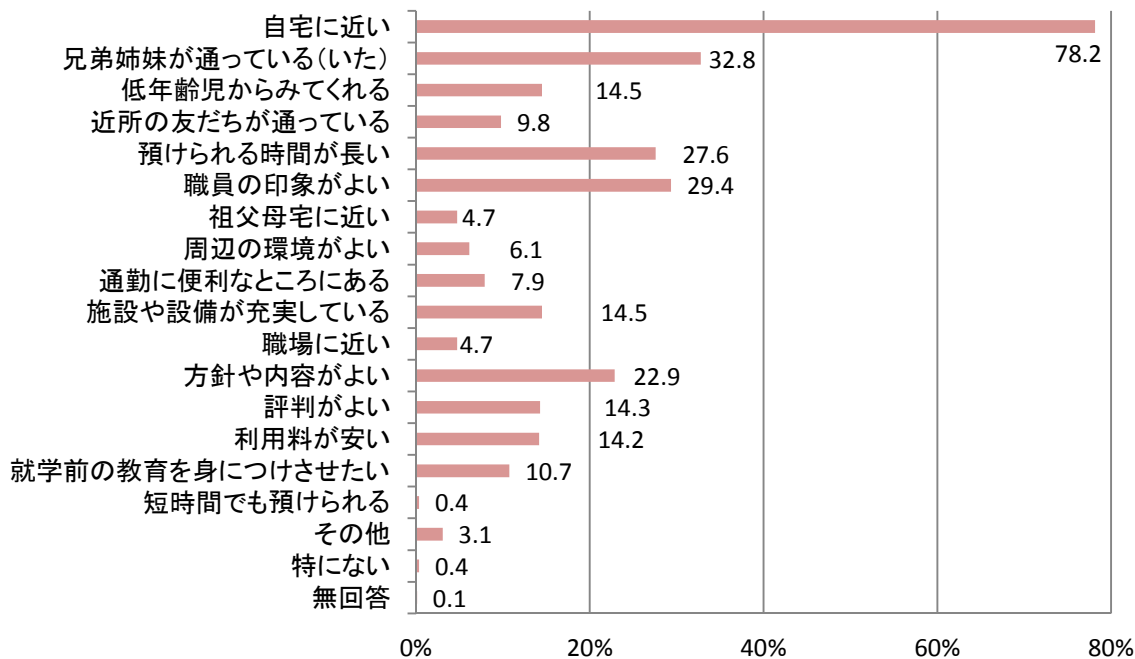

	合計	問12-2 保育園や幼稚園等を選ぶとき、特にどのような点を重視しますか。																			
		自宅に近い	兄弟姉妹が通っている(いた)	低年齢児からみてる	近所の友だちが通っている	長預けられる時間が長い	職員の印象がよい	祖父母宅に近い	周辺環境がよい	通勤に便利なおところにある	施設や設備が充実している	職場に近い	方針や内容がよい	評判がよい	利用料が安い	就学前の教育を身につけさせたい	短時間でも預けられる	その他	特になし	無回答	
回答者数	848	663	278	123	83	234	249	40	52	67	123	40	194	121	120	91	3	26	3	1	
	100.0%	78.2%	32.8%	14.5%	9.8%	27.6%	29.4%	4.7%	6.1%	7.9%	14.5%	4.7%	22.9%	14.3%	14.2%	10.7%	0.4%	3.1%	0.4%	0.1%	
年齢	0歳	110	83	27	13	2	38	38	4	10	15	14	6	20	25	27	15	1	2	0	0
		100.0%	75.5%	24.5%	11.8%	1.8%	34.5%	34.5%	3.6%	9.1%	13.6%	12.7%	5.5%	18.2%	22.7%	24.5%	13.6%	0.9%	1.8%	0.0%	0.0%
	1～2歳	246	192	79	47	23	65	76	12	17	23	48	12	56	35	34	17	1	7	1	0
	100.0%	78.0%	32.1%	19.1%	9.3%	26.4%	30.9%	4.9%	6.9%	9.3%	19.5%	4.9%	22.8%	14.2%	13.8%	6.9%	0.4%	2.8%	0.4%	0.0%	
3歳以上	482	383	167	61	56	126	132	23	24	29	61	22	116	58	58	58	1	17	2	1	
	100.0%	79.5%	34.6%	12.7%	11.6%	26.1%	27.4%	4.8%	5.0%	6.0%	12.7%	4.6%	24.1%	12.0%	12.0%	12.0%	0.2%	3.5%	0.4%	0.2%	
提供区域	東区域	261	194	84	32	24	71	66	10	13	14	44	17	58	36	48	25	1	9	2	1
		100.0%	74.3%	32.2%	12.3%	9.2%	27.2%	25.3%	3.8%	5.0%	5.4%	16.9%	6.5%	22.2%	13.8%	18.4%	9.6%	0.4%	3.4%	0.8%	0.4%
	西区域	286	228	92	44	31	81	92	14	26	31	46	9	72	49	30	28	0	9	1	0
	100.0%	79.7%	32.2%	15.4%	10.8%	28.3%	32.2%	4.9%	9.1%	10.8%	16.1%	3.1%	25.2%	17.1%	10.5%	9.8%	0.0%	3.1%	0.3%	0.0%	
北区域	289	232	100	45	28	77	85	16	13	22	30	12	62	34	41	37	2	7	0	0	
	100.0%	80.3%	34.6%	15.6%	9.7%	26.6%	29.4%	5.5%	4.5%	7.6%	10.4%	4.2%	21.5%	11.8%	14.2%	12.8%	0.7%	2.4%	0.0%	0.0%	

- あなたは、保育園と幼稚園が今後どのような関係になることが望ましいと思いますか。《○はいくつでも》 (前 12-3)

「保育園と幼稚園の区別がない施設を整備し、保育・教育が一体で受けられるようにする」との回答が 41.9%と最も高く、次いで「保育園と幼稚園が教育的な観点で連携し、同水準の保育・教育を行う」が 40.6%、「現状のままでいい」が 23.3%と続いています。

0歳では「現状のままでいい」との回答が 12.7%で、全体の 23.3%と比べて 10ポイント以上低くなっています。

◆保育園や幼稚園の関係 (n=848)

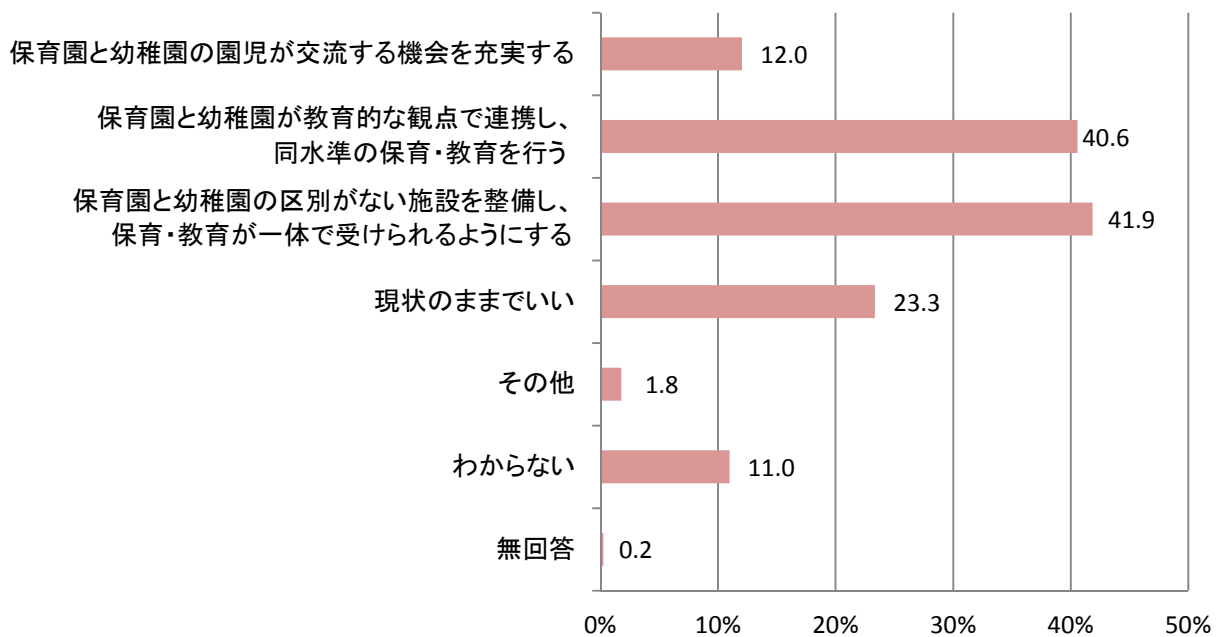

		合計	問12-3 あなたは、保育園と幼稚園が今後どのような関係になることが望ましいと思いますか。						
			保育園と幼稚園の園児が交流する機会を充実する	保育園と幼稚園が教育的な観点で連携し、同水準の保育・教育を行う	保育園と幼稚園の区別がない施設を整備し、保育・教育が一体で受けられるようにする	現状のままでいい	その他	わからない	無回答
回答者数		848	102	344	355	198	15	93	2
		100.0%	12.0%	40.6%	41.9%	23.3%	1.8%	11.0%	0.2%
年齢	0歳	110	10	51	54	14	3	16	1
		100.0%	9.1%	46.4%	49.1%	12.7%	2.7%	14.5%	0.9%
	1～2歳	246	33	114	102	51	0	30	0
	100.0%	13.4%	46.3%	41.5%	20.7%	0.0%	12.2%	0.0%	
	3歳以上	482	59	175	197	129	10	47	1
	100.0%	12.2%	36.3%	40.9%	26.8%	2.1%	9.8%	0.2%	
提供区域	東区域	261	39	101	112	60	6	30	1
		100.0%	14.9%	38.7%	42.9%	23.0%	2.3%	11.5%	0.4%
	西区域	286	25	113	122	72	4	29	1
	100.0%	8.7%	39.5%	42.7%	25.2%	1.4%	10.1%	0.3%	
	北区域	289	37	126	116	65	4	30	0
	100.0%	12.8%	43.6%	40.1%	22.5%	1.4%	10.4%	0.0%	

《現在、宛名のお子さんが「保育所」又は「幼稚園」を利用されている方》

■ 保育所や幼稚園に対してどのように感じていますか。 (前 12-4)

「大変満足」または「ほぼ満足」の割合が高いのは、「③お子さんへの接し方・日常の遊び」が40.2%と最も高く、次いで、「⑤給食」が38.8%、「④行事（参観や運動会など）」が37.1%となっています。

一方、「大変不満」または「やや不満」の割合が高いのは、「⑨利用料」が13.0%、「①施設・環境」が9.0%などとなっています。

◆ 保育園や幼稚園に対する評価

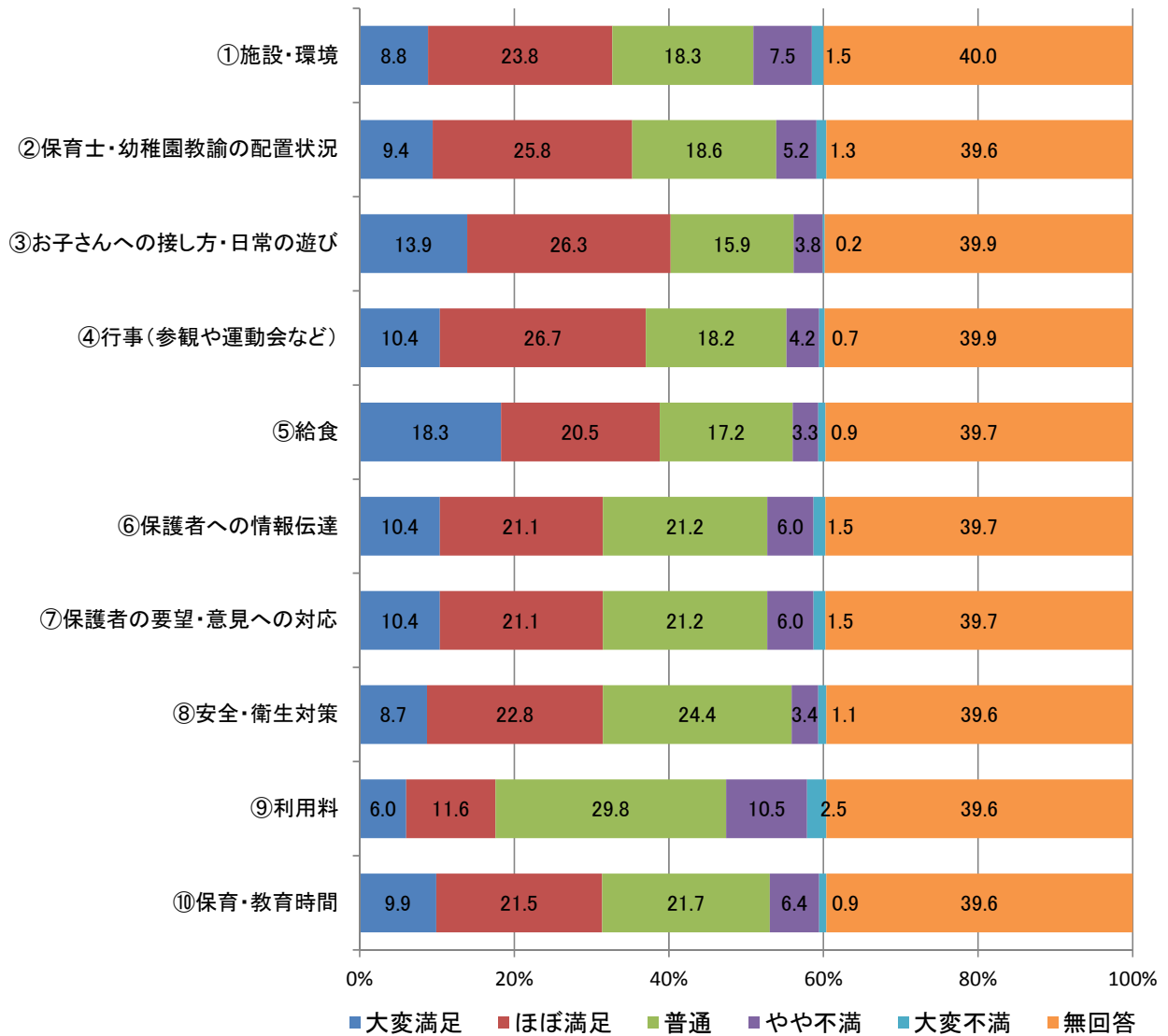

5. 放課後の過ごし方（放課後児童クラブの利用意向）

（1）就学前

《5歳以上（平成20年4月1日以前生まれ）》

- 宛名のお子さんについて、小学校にあがったときは、放課後（平日の小学校終了後）の時間をどのような場所で過ごさせたいと思いますか。《○はいくつでも》（前22）

「自宅」との回答が43.8%と最も高く、次いで、「放課後児童クラブ（学童保育）」が33.7%、「習い事・塾」が24.6%と続いています。

◆放課後の過ごし方（n=276）

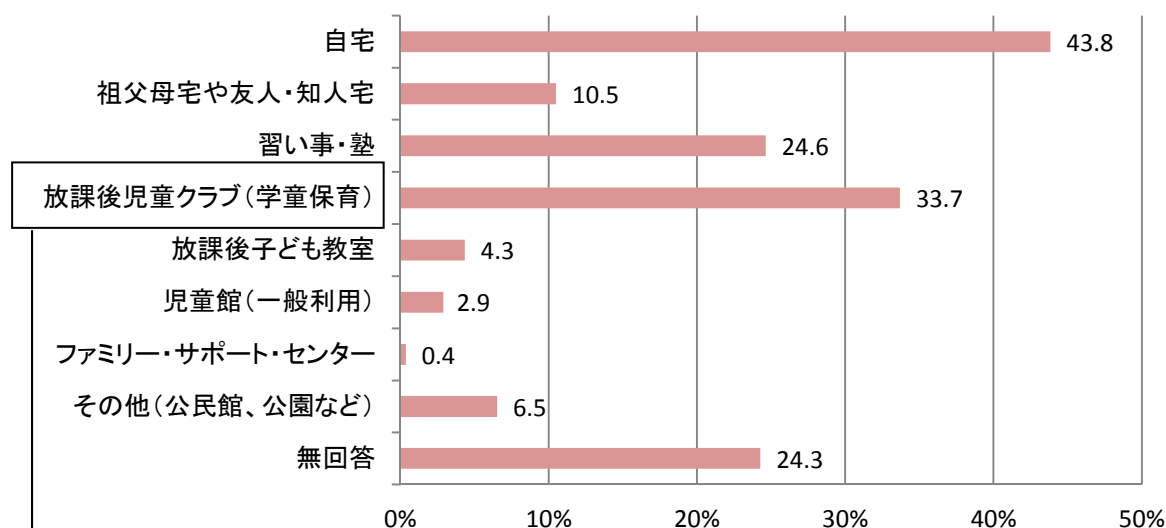

○利用希望学年、土曜日、日曜・祝日、長期休暇中の利用意向について（P 36～37）

		合計	問22 宛名のお子さんについて、小学校にあがったときは、放課後（平日の小学校終了後）の時間をどのような場所で過ごさせたいと思いますか。								
			自宅	祖父母宅や友人・知人宅	習い事・塾	放課後児童クラブ(学童保育)	放課後子ども教室	児童館(一般利用)	ファミリー・サポート・センター	その他(公民館、公園など)	無回答
回答者数		276	121	29	68	93	12	8	1	18	67
		100.0%	43.8%	10.5%	24.6%	33.7%	4.3%	2.9%	0.4%	6.5%	24.3%
提供区域	東区域	77	38	8	22	27	4	0	0	3	12
		100.0%	49.4%	10.4%	28.6%	35.1%	5.2%	0.0%	0.0%	3.9%	15.6%
	西区域	96	43	10	24	30	5	4	0	9	22
	100.0%	44.8%	10.4%	25.0%	31.3%	5.2%	4.2%	0.0%	9.4%	22.9%	
	北区域	103	40	11	22	36	3	4	1	6	33
	100.0%	38.8%	10.7%	21.4%	35.0%	2.9%	3.9%	1.0%	5.8%	32.0%	

■ 放課後児童クラブ 利用学年 (前 22)

「6年」との回答が35.5%と最も高く、次いで「3年」が32.3%、「4年」が17.2%と続いています。

◆放課後児童クラブ 利用学年

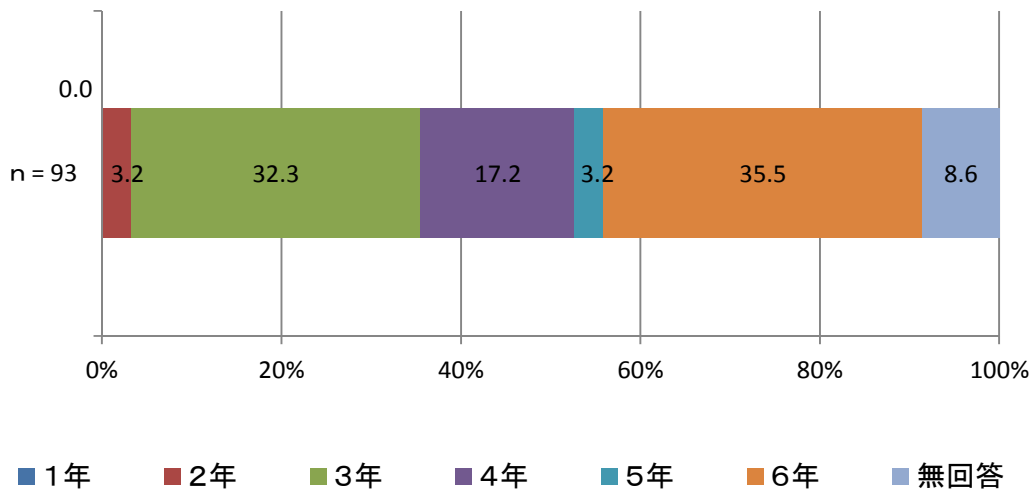

		合計	問22 放課後児童クラブ 利用学年						無回答
			1年	2年	3年	4年	5年	6年	
回答者数		93	0	3	30	16	3	33	8
		100.0%	0.0%	3.2%	32.3%	17.2%	3.2%	35.5%	8.6%
提供区域	東区域	27	0	2	10	5	0	7	3
		100.0%	0.0%	7.4%	37.0%	18.5%	0.0%	25.9%	11.1%
	西区域	30	0	0	8	7	3	10	2
		100.0%	0.0%	0.0%	26.7%	23.3%	10.0%	33.3%	6.7%
	北区域	36	0	1	12	4	0	16	3
		100.0%	0.0%	2.8%	33.3%	11.1%	0.0%	44.4%	8.3%

■ 宛名のお子さんについて、土曜日と日曜日・祝日、夏休み・冬休みなどの長期休暇中に、放課後児童クラブの利用希望がありますか。 (前 22-1)

土曜日については、「利用希望はない」との回答が37.6%と最も高く、次いで「低学年の間は利用したい」が32.3%、「高学年まで利用したい」が25.8%と続いています。

日曜日については、「利用希望はない」との回答が69.9%と最も高く、次いで「高学年まで利用したい」が14.0%、「低学年の間は利用したい」が10.8%と続いています。

長期休暇については、「高学年まで利用したい」との回答が59.1%と最も高く、次いで「低学年の間は利用したい」が38.7%と続いています。

◆土曜日

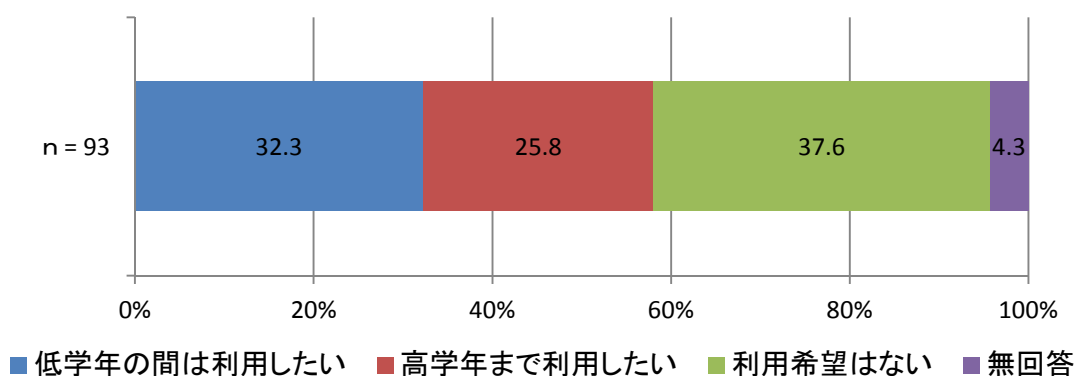

◆日曜・祝日

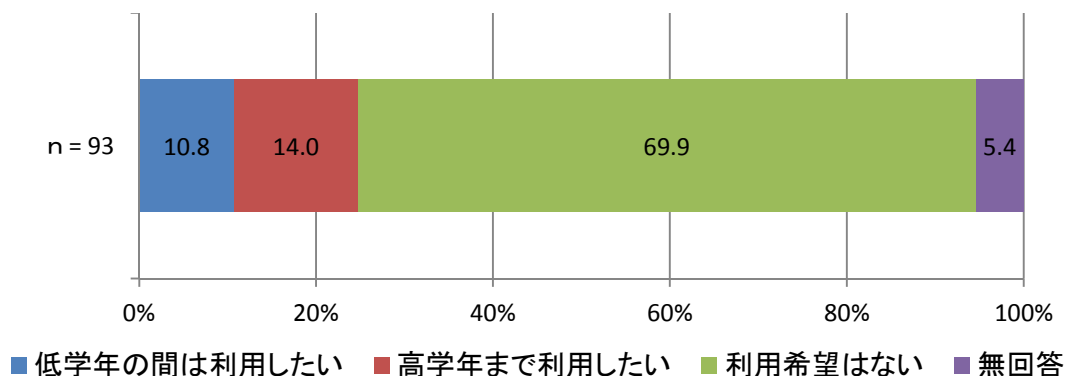

◆夏休み・冬休みなどの長期休暇中

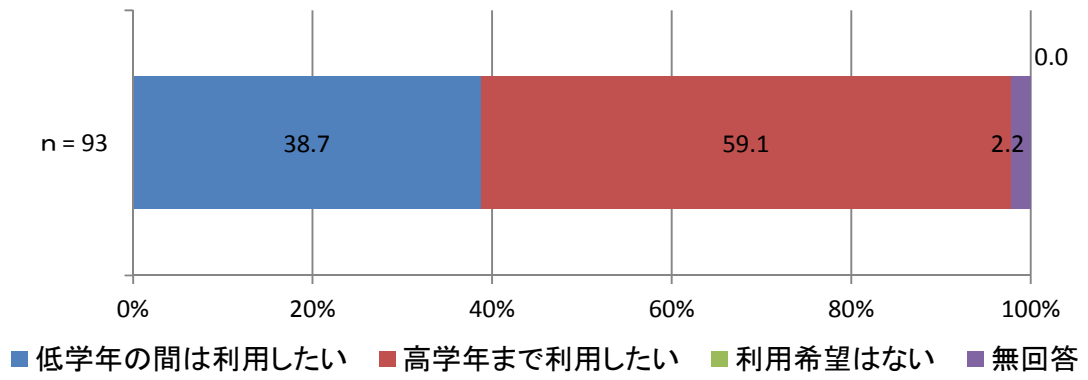

(2) 小学生

- 宛名のお子さんについて、放課後（平日の小学校終了後）の時間をどのような場所で過ごしていますか。《〇はいくつでも》（小11）

「自宅」との回答が86.7%と最も高く、次いで「習い事・塾」が58.9%、「祖父母宅や友人・知人宅」が19.1%と続いています。

◆放課後過ごす場所（n=974）

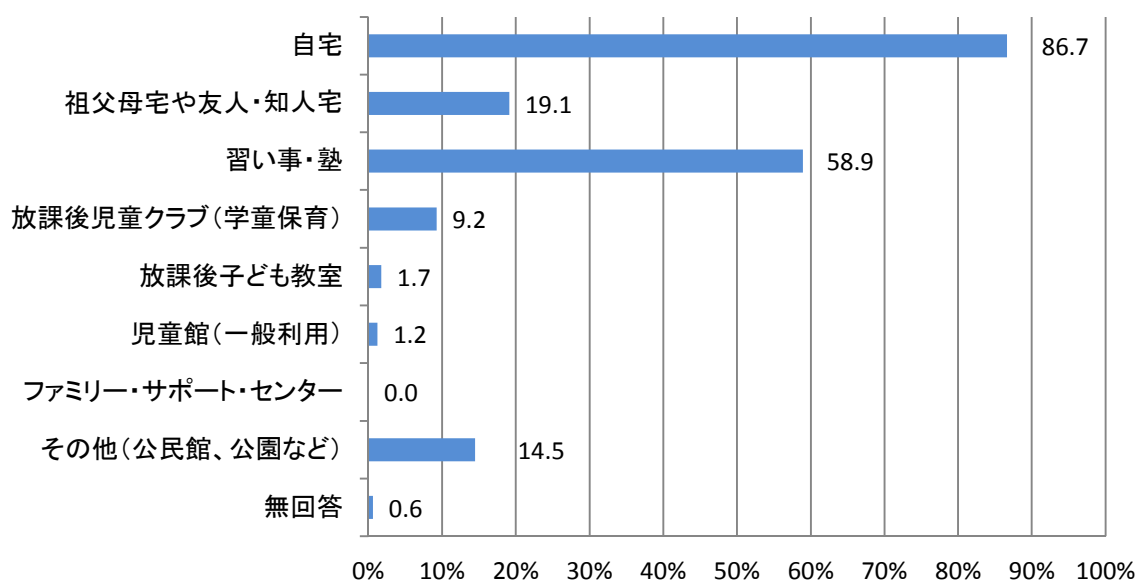

	合計	問11 宛名のお子さんについて、放課後（平日の小学校終了後）の時間をどのような場所で過ごしていますか。									
		自宅	祖父母宅や友人・知人宅	習い事・塾	放課後児童クラブ(学童保育)	放課後子ども教室	児童館(一般利用)	ファミリー・サポート・センター	その他(公民館、公園など)	無回答	
回答者数	974	844	186	574	90	17	12	0	141	6	
	100.0%	86.7%	19.1%	58.9%	9.2%	1.7%	1.2%	0.0%	14.5%	0.6%	
学年	低学年	462	374	82	265	88	15	8	0	60	3
	高学年	505	465	103	305	2	1	4	0	80	2
	100.0%	92.1%	20.4%	60.4%	0.4%	0.2%	0.8%	0.0%	15.8%	0.4%	
提供区域	東区域	315	273	50	174	34	2	3	0	48	4
	西区域	292	250	49	178	27	7	6	0	49	1
	北区域	364	319	87	221	29	7	3	0	44	1
	100.0%	87.6%	23.9%	60.7%	8.0%	1.9%	0.8%	0.0%	12.1%	0.3%	

宛名のお子さんについて、今後の放課後児童クラブの利用意向についてお聞きします。

■ 平日の利用希望 (小 12(1))

■ 希望学年・日数 (小 12(1))

平日の利用希望は、「なし」が63.7%、「あり」が15.6%となっています。

利用希望者(152人)について、利用希望学年をみると、「6年生」との回答が50%と最も高く、次いで「3年生」が24.3%、「4年生」が19.1%と続いています。また、日数は、「5日」との回答が47.4%と最も高く、次いで「3日」が25.7%、「4日」が14.5%と続いています。

◆平日の利用希望

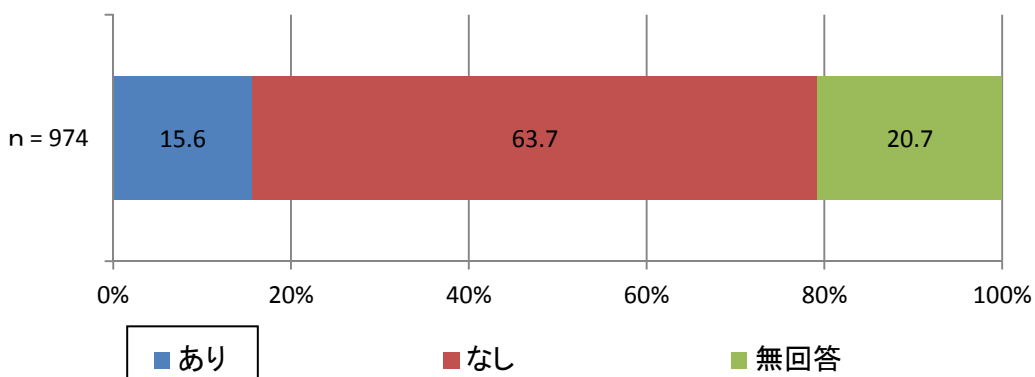

◆平日・希望学年

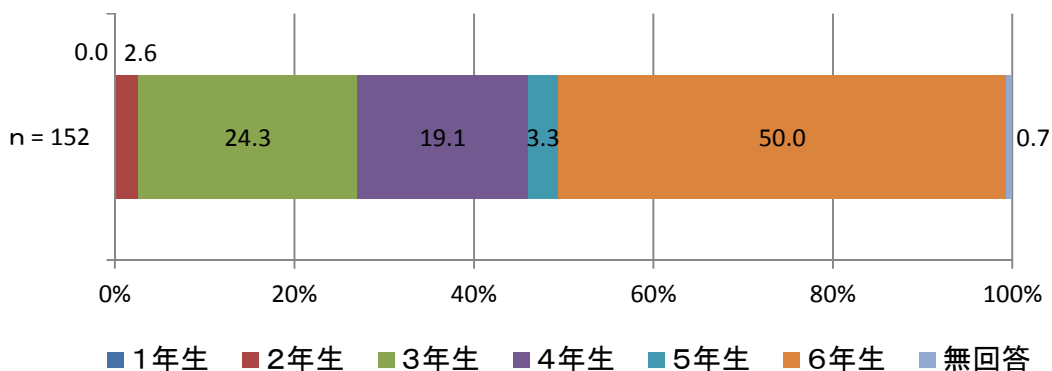

◆平日・希望日数

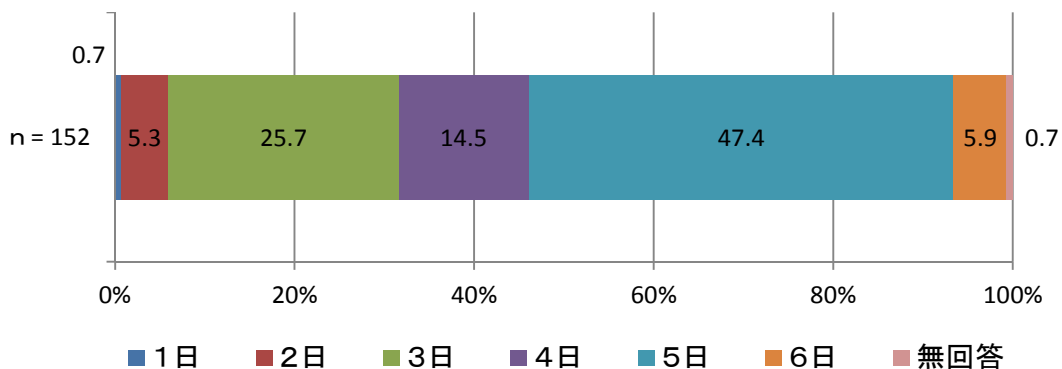

■ 土曜の利用希望・学年 (小12(2))

土曜日の放課後児童クラブの利用希望は、「なし」が70.8%、「あり」が5.6%となっています。
 利用希望者(55人)について、利用希望学年をみると、「6年生」との回答が61.8%と最も高く、次いで「4年生」が18.2%、「3年生」が12.7%と続いています。また、日数は、「ほぼ毎週」が45.5%、「月に1~2回」が43.6%となっています。

◆土曜の利用希望

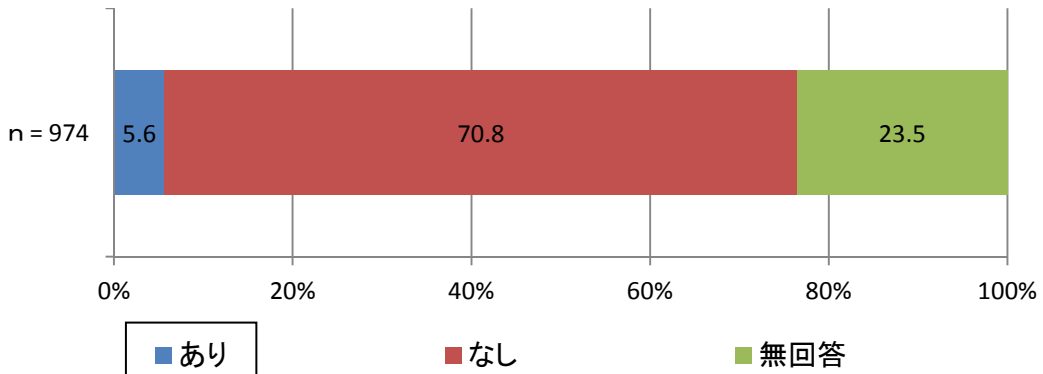

◆土曜 希望学年

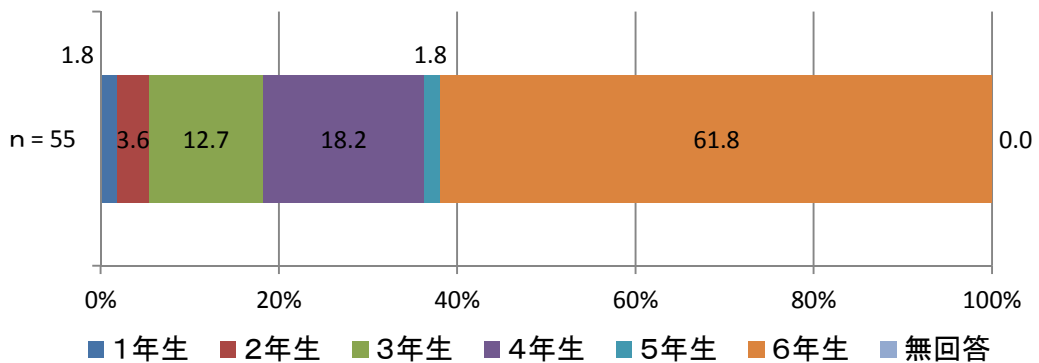

◆土曜 希望日数

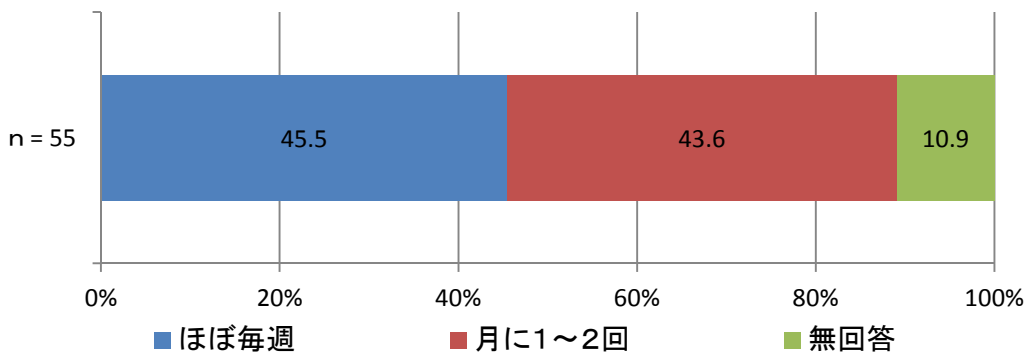

■ 日曜・祝日の利用希望・学年 (小12(3))

日曜・祝日の放課後児童クラブの利用希望は、「なし」が73.3%、「あり」が2.9%となっています。

利用希望者(28人)について利用希望学年をみると、「6年生」との回答が60.7%と最も高く、次いで「4年生」が25.0%、「3年生」が7.1%、「5年生」が3.6%と続いています。また、日数は、「月に1~2回」が67.9%、「ほぼ毎週」が25.0%となっています。

◆日曜・祝日の利用希望

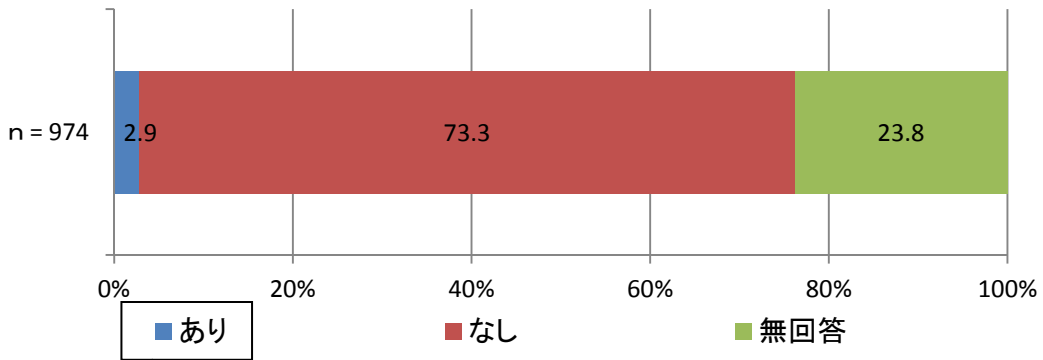

◆日曜・祝日の希望学年

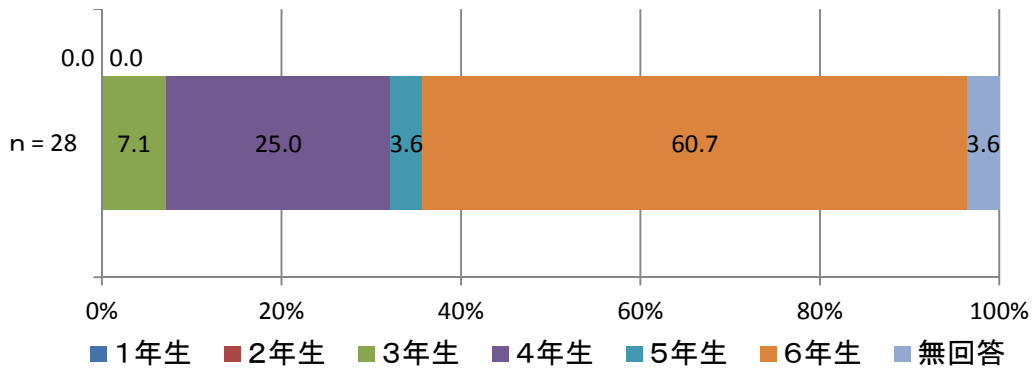

◆日曜・祝日の希望日数

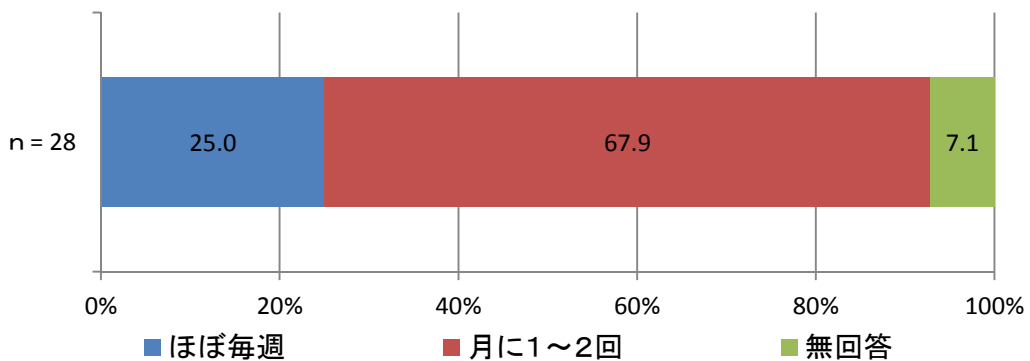

■ 夏休み・冬休みなどの長期休暇中の利用希望・学年 (小12(4))

長期休暇中の放課後児童クラブの利用意向は、「なし」が56.9%、「あり」が24.8%となっています。

利用希望者(242人)の利用希望学年をみると、「6年生」との回答が62.0%と最も高く、次いで「3年生」が20.2%、「4年生」が12.8%と続いています。また、日数は、「5日」との回答が59.1%と最も高く、次いで「3日」が14.9%、「4日」が12.0%と続いています。

◆学童長期休暇中の利用希望

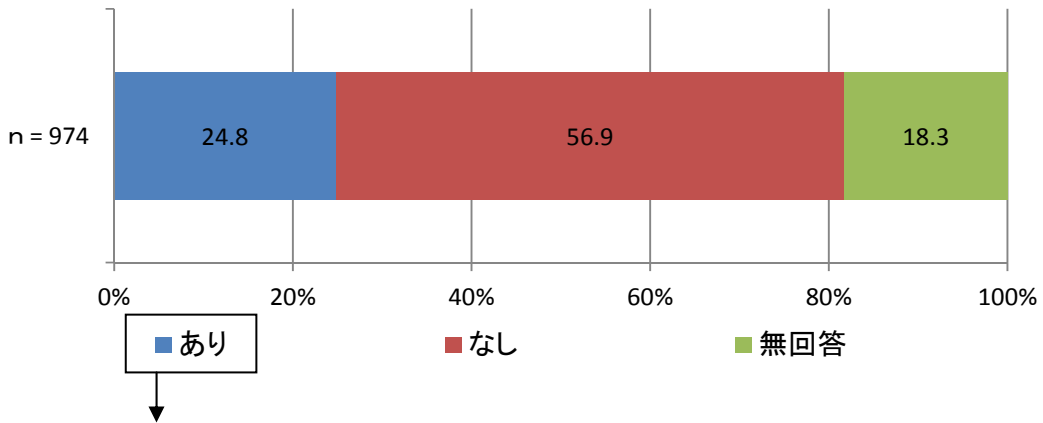

◆学童長期休暇中・希望学年

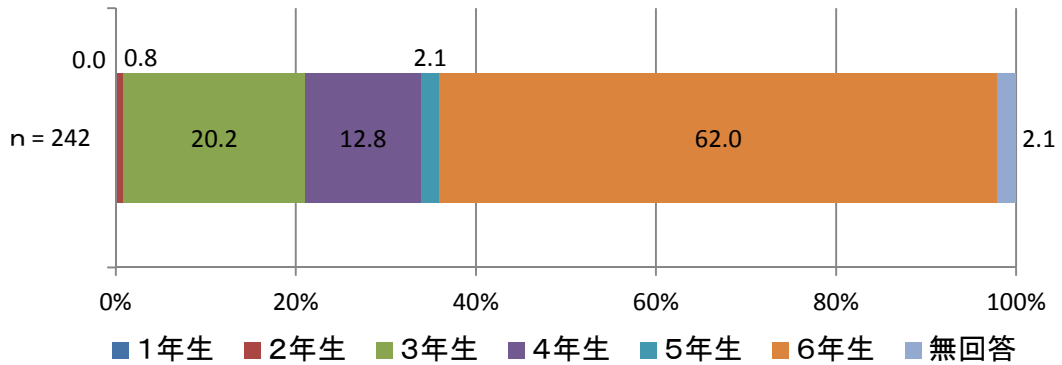

◆学童長期休暇中・希望日数

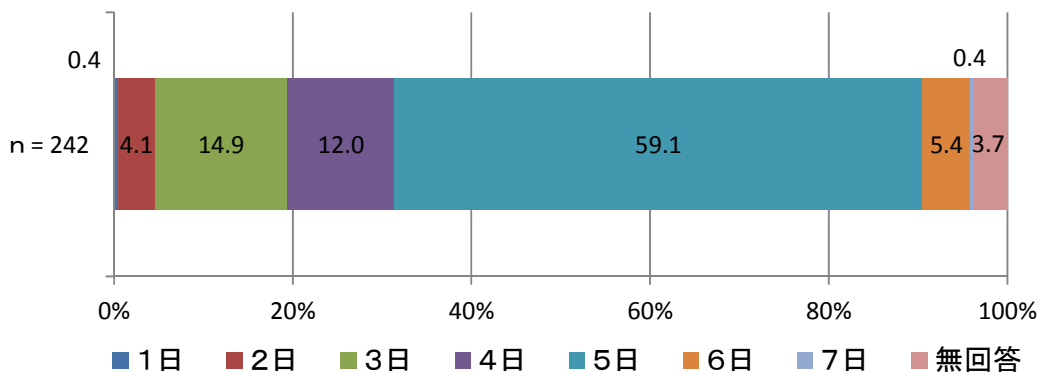

6. 病児・病後児保育について

(1) 就学前

- この1年間に、宛名のお子さんが病気やけがで保育所・幼稚園等に登園できなかったことはありますか。 (前15)
- どのように対処しましたか。 (前15-1)

「あった」が74.2%、「なかった」が21.8%となっています。

「あった」と回答した人の対応は、「母親が休んだ」との回答が63.3%と最も高く、次いで「親族・知人に子どもをみてもらった」が27.2%、「父親又は母親のうち就労していない方が子どもをみた」が26.9%と続いています。

◆病気やけがで保育所・幼稚園等に登園できなかったこと

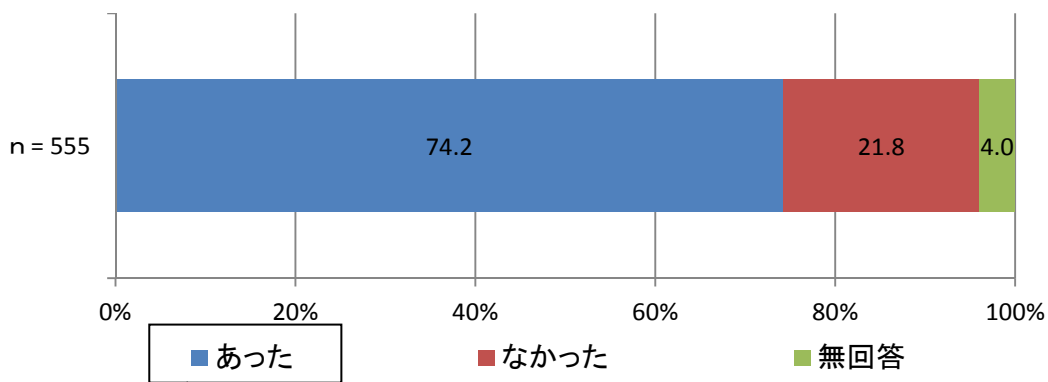

◆対処の方法 (n=555)

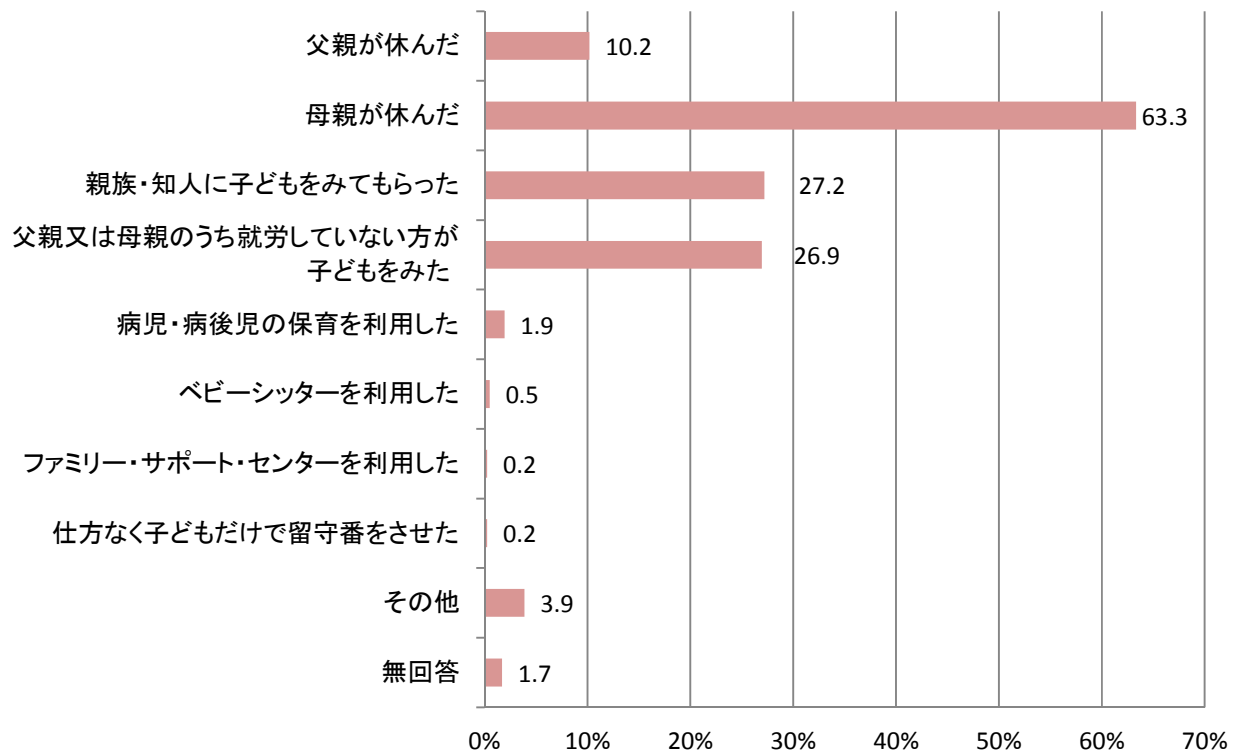

《「父親が休んだ」または「母親が休んだ」と回答した方》

■ 病児・病後児保育を利用したいと思いましたが。《○は1つ》 (前 15-2)

「利用したいと思わなかった」が53.7%、「できれば利用したかった」が44.4%となっています。

◆病児・病後児保育の利用意向

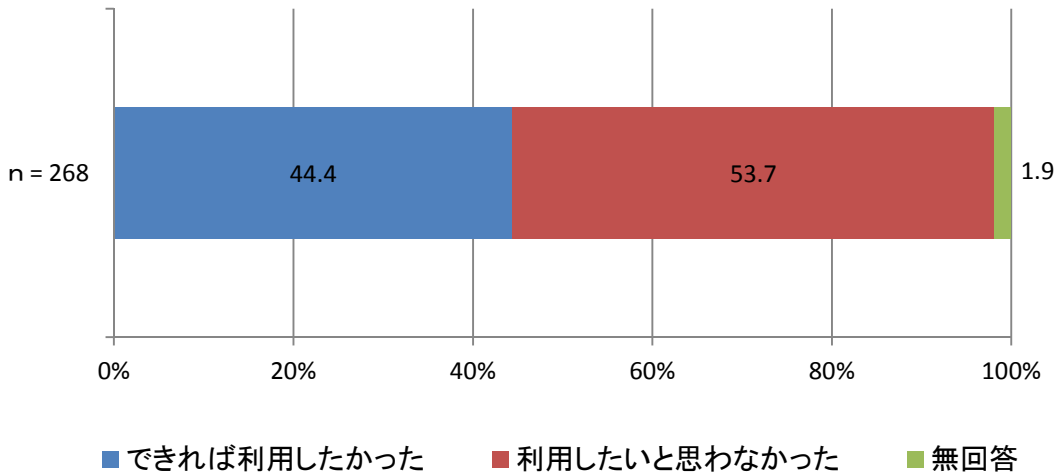

		合計	問15-2 病児・病後児保育を利用したいと思いましたが。		
			できれば利用したかった	利用したいと思わなかった	無回答
回答者数		268 100.0%	119 44.4%	144 53.7%	5 1.9%
年齢	0歳	4 100.0%	2 50.0%	2 50.0%	0 0.0%
	1～2歳	57 100.0%	30 52.6%	27 47.4%	0 0.0%
	3歳以上	202 100.0%	87 43.1%	110 54.5%	5 2.5%
提供区域	東区域	84 100.0%	35 41.7%	47 56.0%	2 2.4%
	西区域	96 100.0%	49 51.0%	47 49.0%	0 0.0%
	北区域	84 100.0%	33 39.3%	48 57.1%	3 3.6%

- 病児・病後児保育の望ましい形態はどれですか。《○はいくつでも》 (前 15-3)
- 病児・病後児保育を利用したいと思わなかった理由は何ですか。《○はいくつでも》 (前 15-4)

「病児・病後児保育を利用したいと思った」と回答した人について、病児・病後児保育の望ましい形態をみると、「幼稚園・保育園等に併設した施設で子どもを保育する事業」と「小児科に併設した施設で子どもを保育する事業」との回答が68.9%と最も高く、次いで「地域住民が子育て家庭の身近な場所で保育する事業」が3.4%となっています。

◆病児・病後児保育の望ましい形態 (n=119)

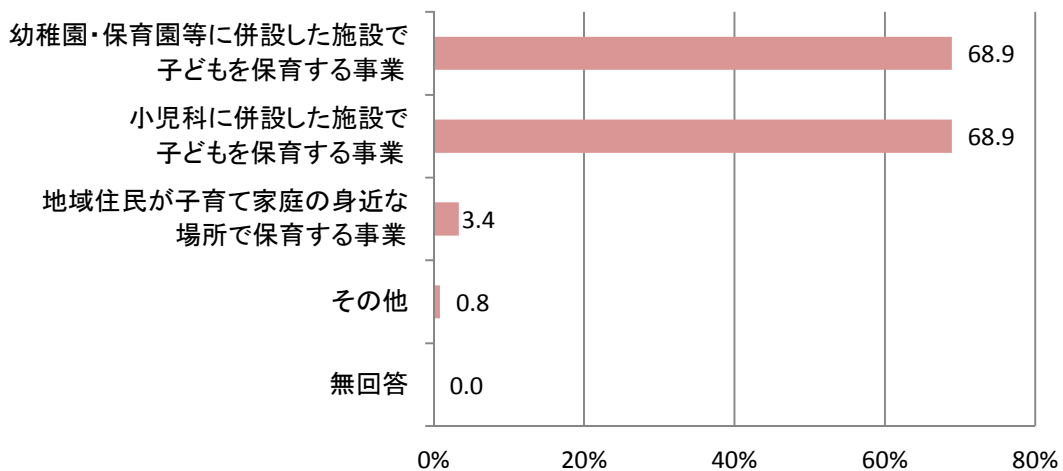

「病児・病後児保育を利用したいと思わなかった」と回答した人の理由をみると、「親が仕事を休んで対応できる」との回答が52.8%と最も高く、次いで「病児・病後児を他人にみてもらうのは不安」が50.7%、「病児・病後児保育についてよく知らない」が42.4%と続いています。

◆病児・病後児保育を利用したくない理由 (n=114)

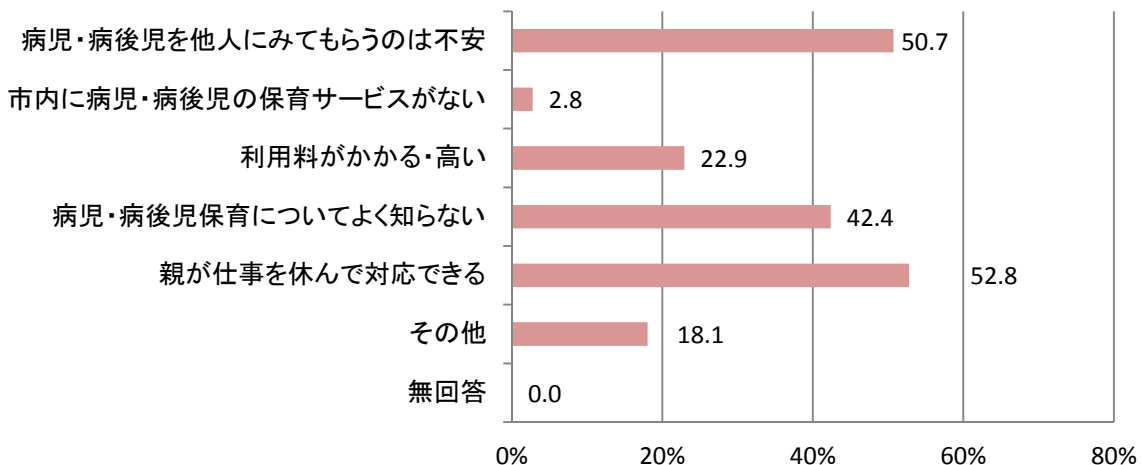

(2) 小学生

- この1年間に、宛名のお子さんが病気やけがで小学校へ登校できなかったことはありますか。《○は1つ》 (小13)
- どのように対処しましたか。《○はいくつでも》 (小13-1)

「あった」が54.8%、「なかった」が44.1%となっています。

「母親が休んだ」との回答が55.2%と最も高く、次いで「父親又は母親のうち就労していない方が子どもをみた」が29.0%、「親族・知人に子どもをみてもらった」が24.5%と続いています。

◆病気やけがで小学校へ登校できなかったこと

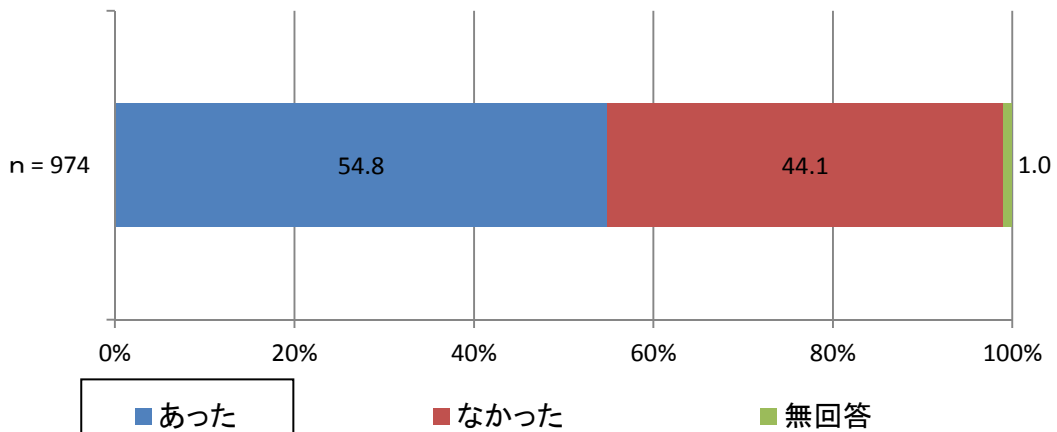

◆対処方法 (n=534)

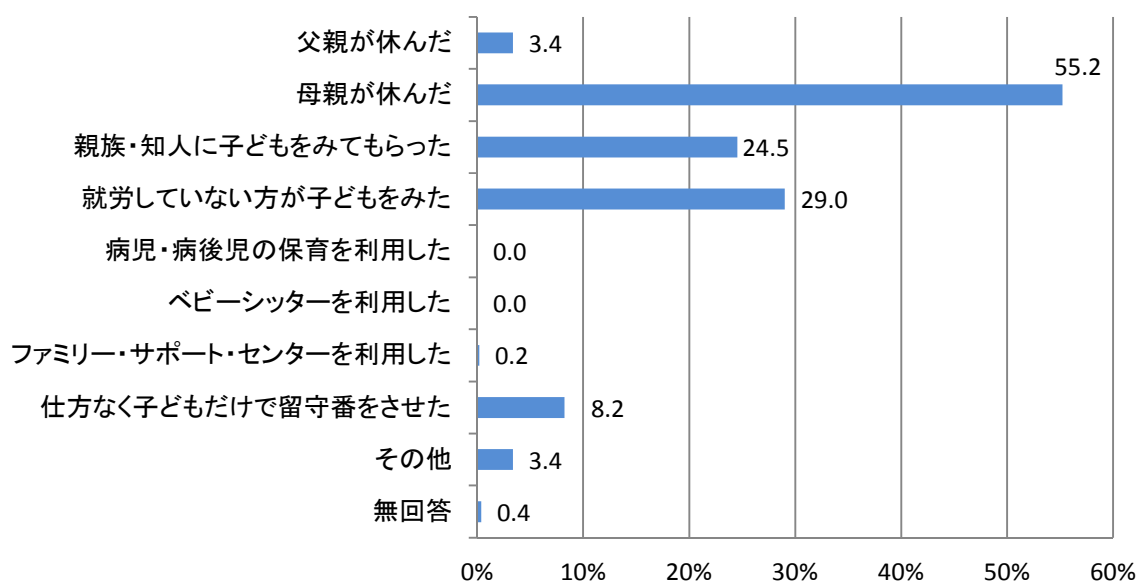

■ 病児・病後児保育を利用したいと思いましたが。《○は1つ》 (小13-2)

「父親が休んだ」または「母親が休んだ」と回答した人の病児・病後児保育の利用意向をみると、「利用したいと思わなかった」が82.5%、「できれば利用したかった」が16.8%となっています。

◆病児・病後児保育の利用意向

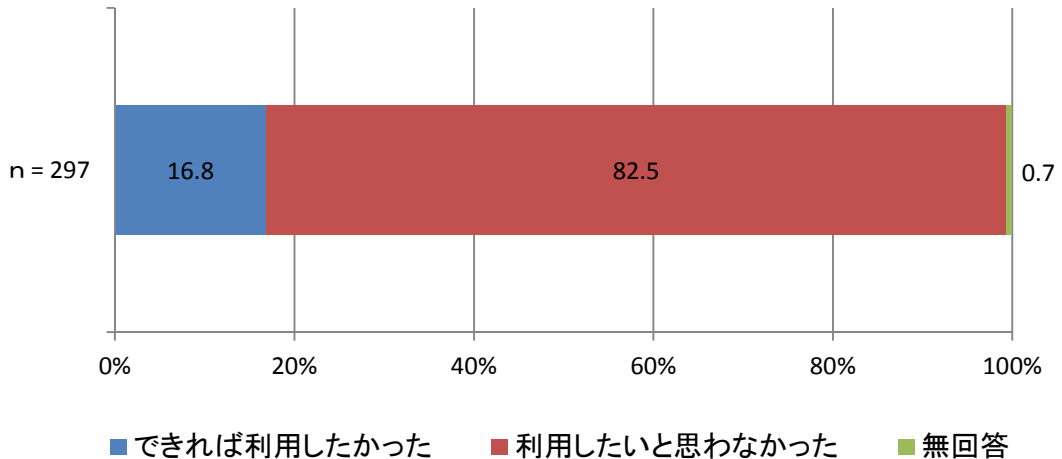

		合計	問13-2 病児・病後児保育を利用したいと思いましたが。		
			できれば利用したかった	利用したいと思わなかった	無回答
回答者数		297 100.0%	50 16.8%	245 82.5%	2 0.7%
学年	低学年	147 100.0%	28 19.0%	119 81.0%	0 0.0%
	高学年	147 100.0%	22 15.0%	123 83.7%	2 1.4%
提供区域	東区域	94 100.0%	20 21.3%	73 77.7%	1 1.1%
	西区域	88 100.0%	16 18.2%	71 80.7%	1 1.1%
	北区域	115 100.0%	14 12.2%	101 87.8%	0 0.0%

- 病児・病後児保育の望ましい形態はどれですか。《○はいくつでも》 (小13-3)
- 病児・病後児保育を利用したいと思わなかった理由は何ですか。《○はいくつでも》 (小13-4)

「病児・病後児保育を利用したいと思った」と回答した人について、病児・病後児保育の望ましい形態をみると、「小児科に併設した施設で子どもを保育する事業」との回答が78.0%と最も高く、次いで「幼稚園・保育園等に併設した施設で子どもを保育する事業」が28.0%、「地域住民が子育て家庭の身近な場所で保育する事業」が18.0%と続いています。

◆病児・病後児保育の望ましい形態 (n=50)

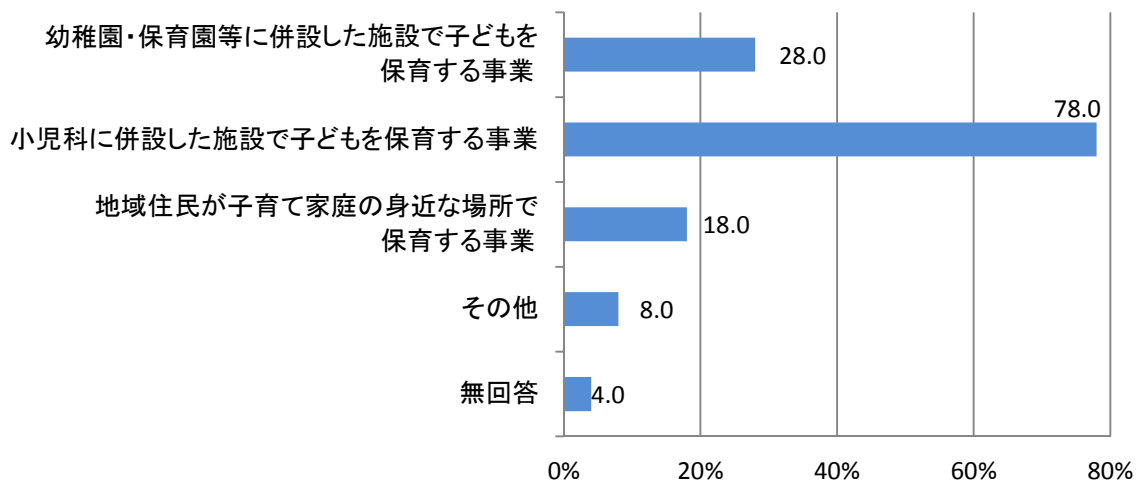

「病児・病後児保育を利用したいと思わなかった」と回答した人の理由をみると、「親が仕事を休んで対応できる」との回答が60.4%と最も高く、次いで「病児・病後児を他人にみてもらうのは不安」が34.7%、「その他」が24.1%と続いています。

◆病児・病後児保育を利用したくない理由 (n=245)

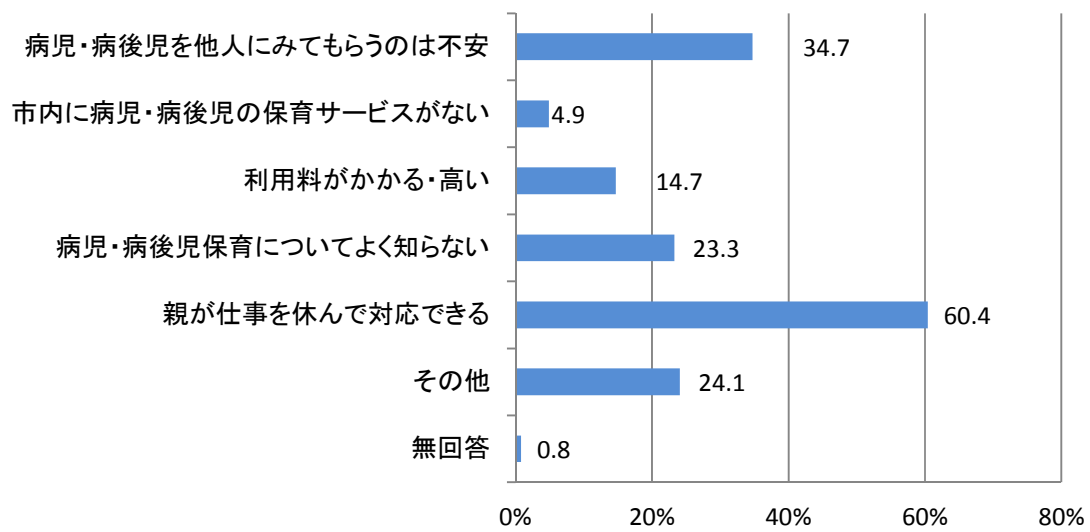

7. 一時預かりについて

(1) 不定期の一時預かりの利用状況

- この1年間で、私用やリフレッシュ目的、冠婚葬祭や親の病気、あるいは就労のため、宛名のお子さんについて不定期に利用しているものがありますか。《〇はいくつでも》
(前16・小14)

「利用していない」との回答が最も高く、就学前が84.6%。小学生が98.5%となっています。次いで、就学前では、「幼稚園の一時預かり」が3.7%、「保育園の一時預かり」が3.1%となっています。

◆不定期の一時預かり／就学前 (n=955)

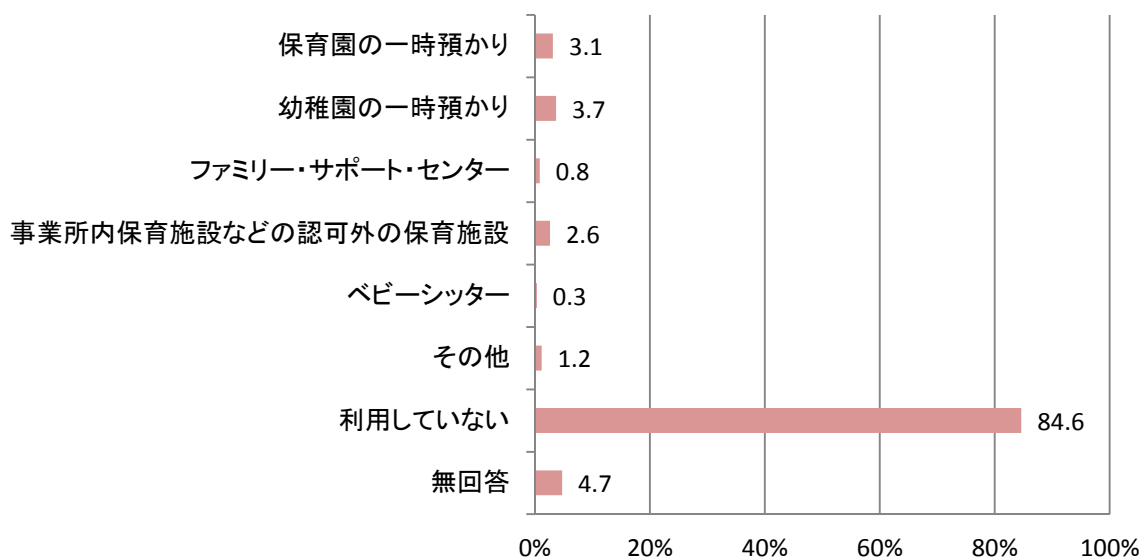

◆不定期の一時預かり／小学生 (n=974)

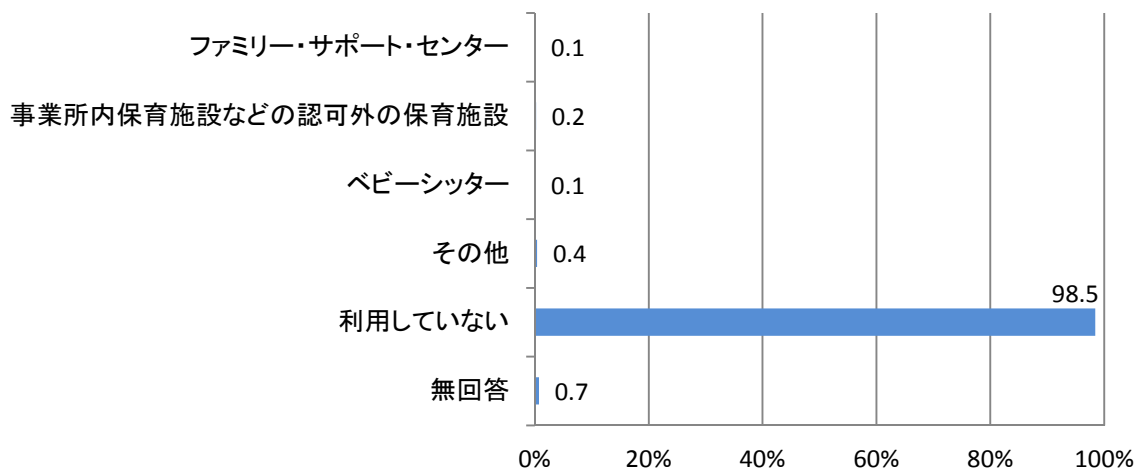

■ 利用していない理由は何ですか。《○はいくつでも》 (前 16-1・小 14-1)

「特に利用する必要がない」との回答が最も高く、就学前が 74.6%、小学生が 84.3%となっています。

就学前では、次いで「利用方法がわからない」が 18.2%、「利用料がかかる・高い」が 17.2%と続いています。

小学生では、次いで「利用方法がわからない」が 16.9%、「利用対象かどうかわからない」が 10.2%と続いています。

◆利用していない理由／就学前 (n=808)

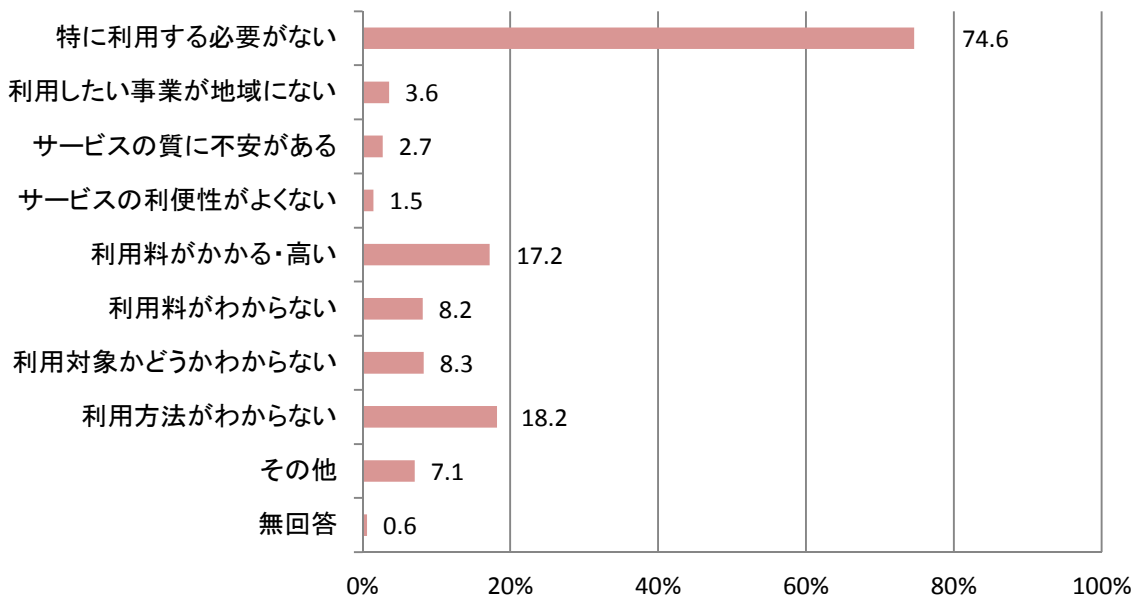

◆利用していない理由／小学生 (n=808)

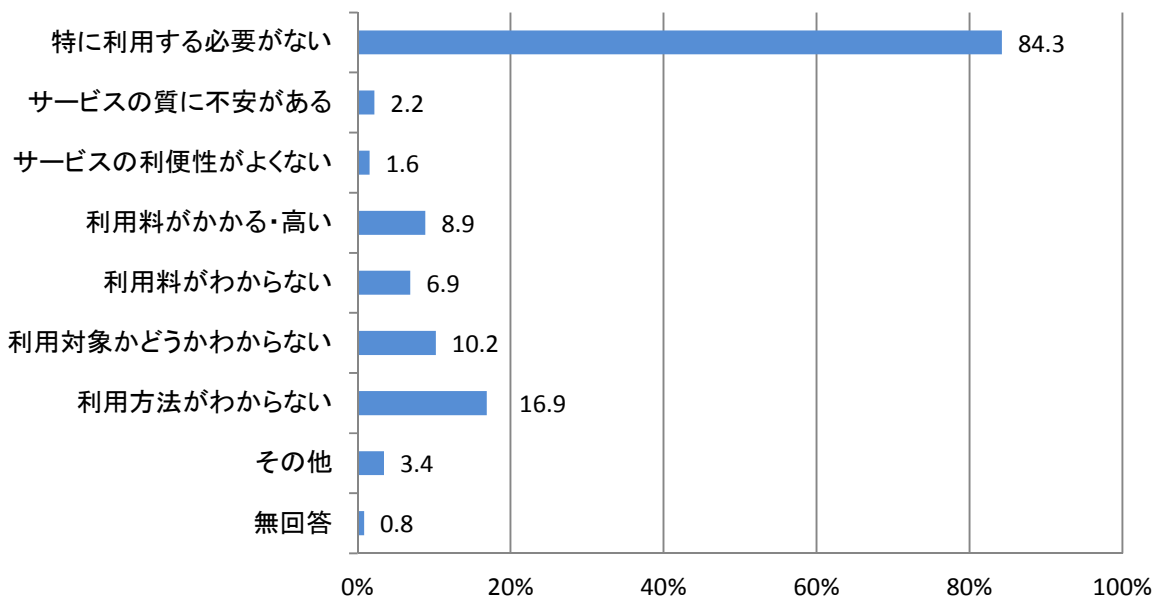

(2) 不定期の一時預かり利用意向

- 私用やリフレッシュ目的、冠婚葬祭や親の病気、あるいは就労のため、宛名のお子さんについて、一時預かりを利用したいと思いますか《○は1つ》 (前17・小15)

「利用する必要はない、したくないと思わない」は、就学前が55.8%、小学生が79.3%となっています。「利用したいと思う」は、就学前が40.0%、小学生が18.2%となっています。

◆一時預かりの利用意向／就学前

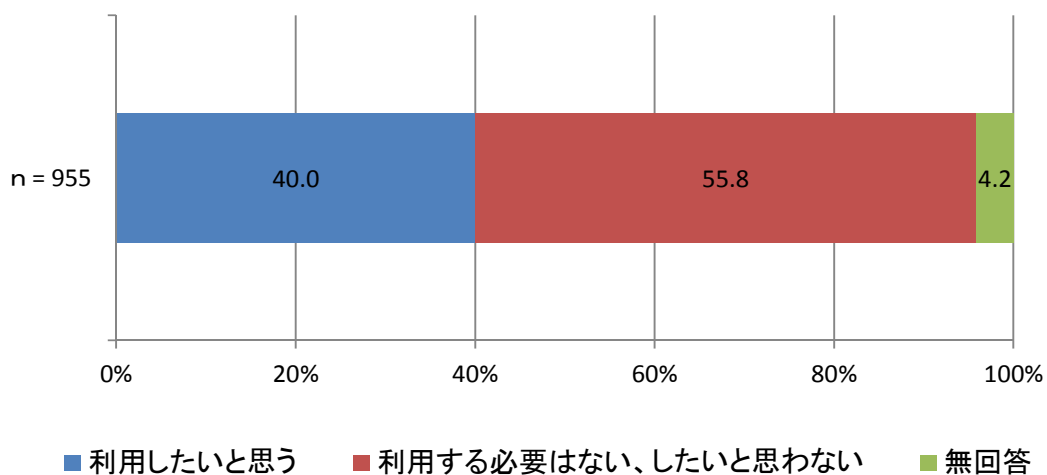

◆一時預かりの利用意向／小学生

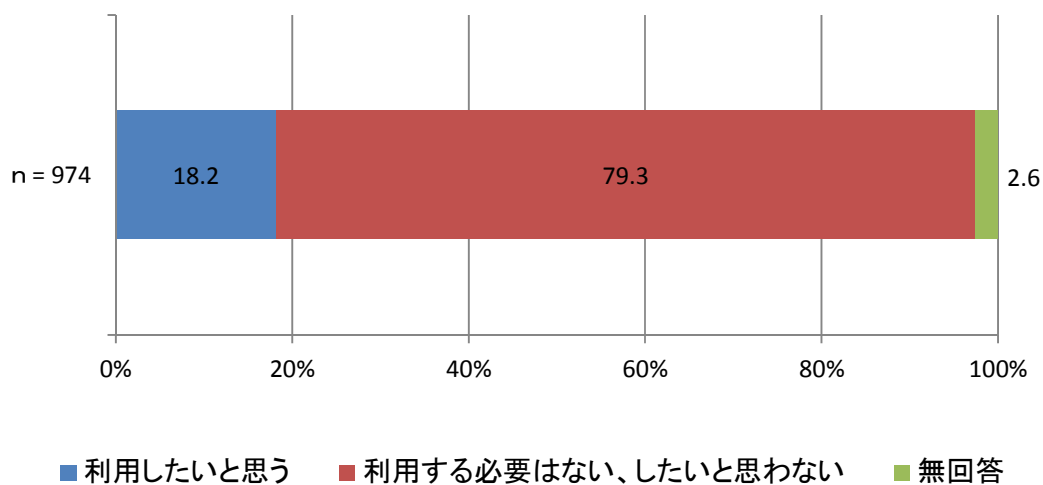

■ 一時預りの利用目的《〇はいくつでも》 (前17・小15)

就学前は、「私用、リフレッシュ目的」との回答が67.3%と最も高く、次いで「冠婚葬祭、保護者の病気」が48.2%、「不規則の就労」が25.4%と続いています。

小学生は、「冠婚葬祭、保護者の病気」との回答が54.8%と最も高く、次いで「私用、リフレッシュ目的」が42.4%、「不規則の就労」が22.6%と続いています。

◆不規則の一時預りの目的／就学前 (n=382)

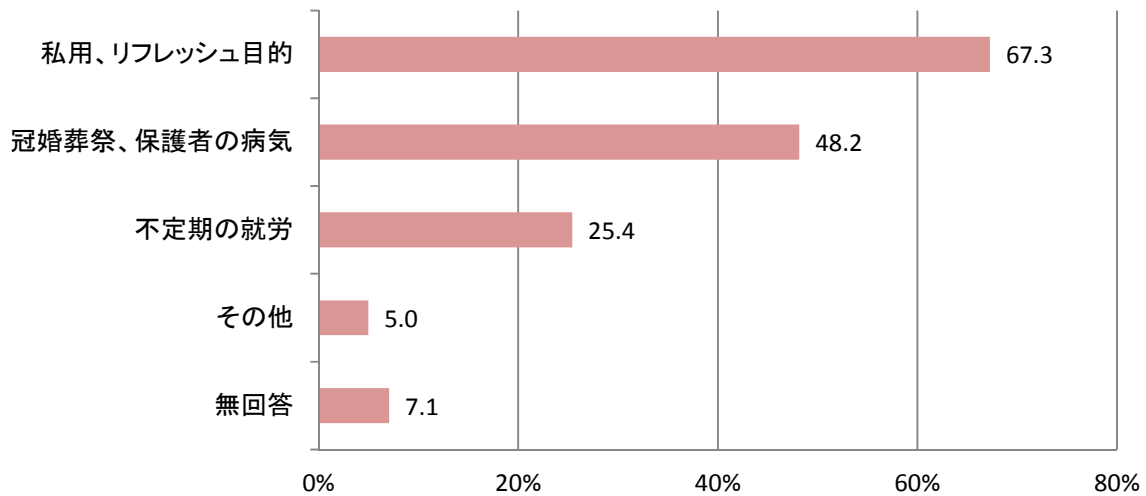

◆不規則の一時預りの目的／小学生 (n=177)

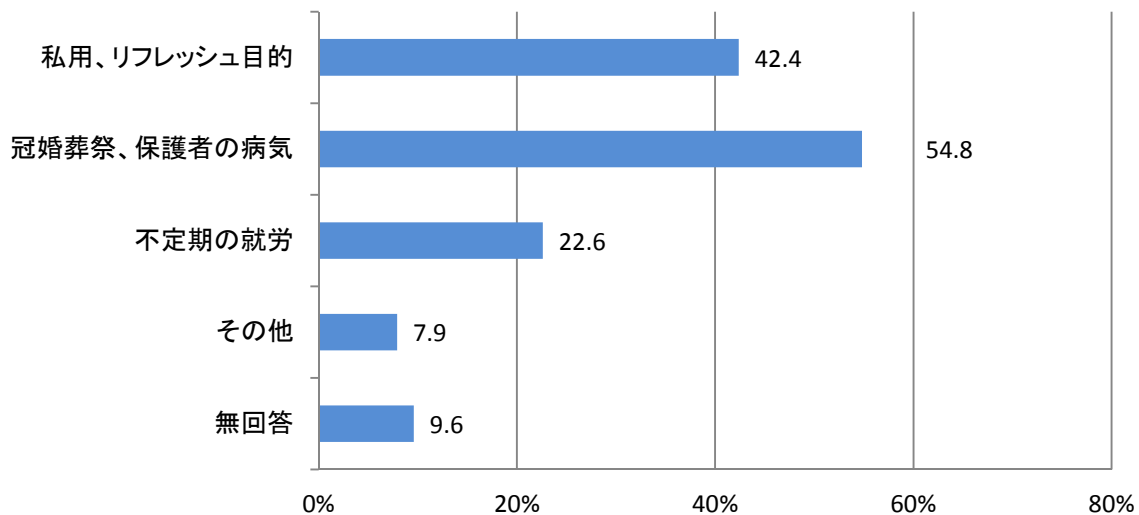

■ 不定期の一時預かりの望ましい形態はどれですか。《○はいくつでも》（前 17-1・小 15-1）

就学前では、「幼稚園・保育園等に併設した施設で子どもを保育する事業」との回答が 84.3%と最も高く、次いで「幼稚園・保育園以外で子どもを保育する事業」が 37.7%、「地域住民が子育て家庭の近くの場所で保育する事業」が 17.3%と続いています。

小学生では、「幼稚園・保育園以外で子どもを保育する事業」との回答が 54.2%と最も高く、次いで「幼稚園・保育園等に併設した施設で子どもを保育する事業」が 39.0%、「地域住民が子育て家庭の近くの場所で保育する事業」が 32.8%と続いています。

◆一時預かりの望ましい形態／就学前（n=382）

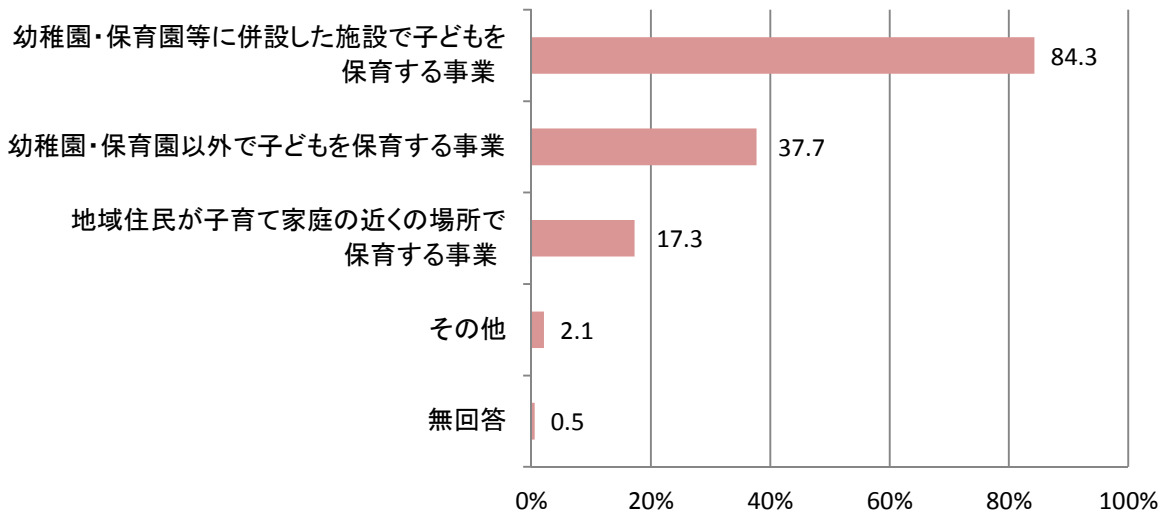

◆一時預かりの望ましい形態／就学前（n=177）

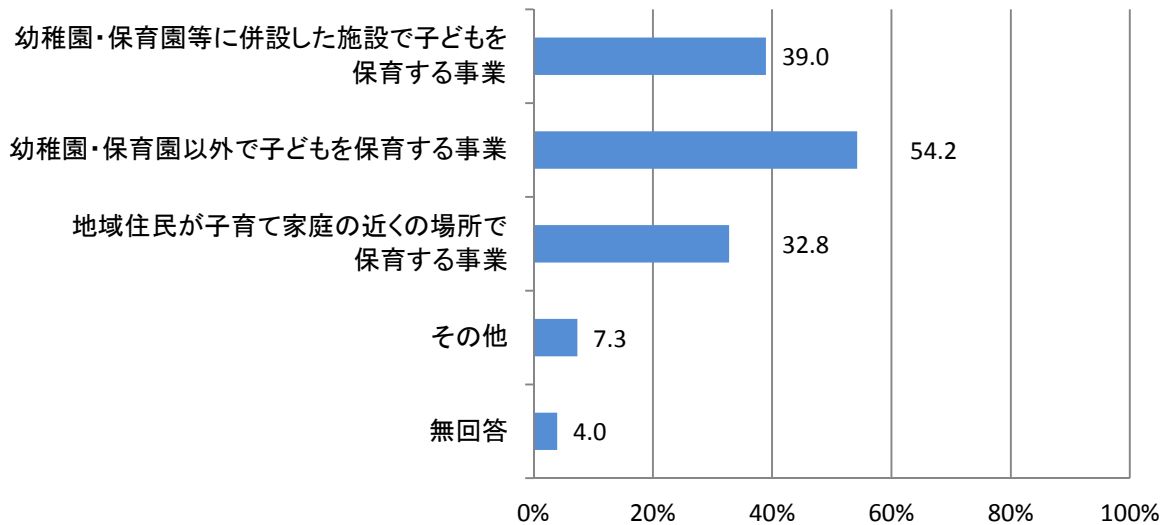

(3) 宿泊一時預かり

- この1年間に保護者の用事などにより、宛名のお子さんを泊まりがけで家族以外に預けなければならないことはありましたか。《○は1つ》 (前18・小16)

「あった」は、就学前が11.8%、小学生が10.7%となっています。

◆泊まりがけの一時預かりの有無／就学前

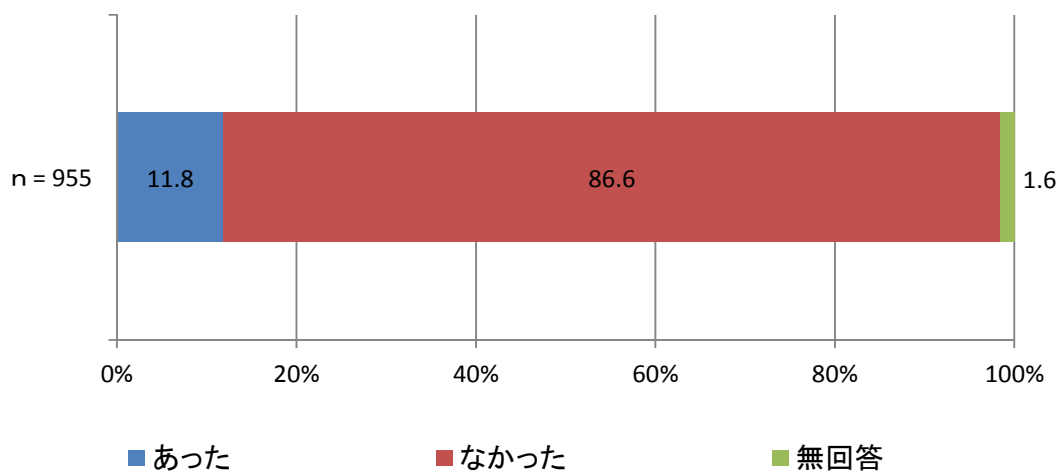

◆泊まりがけの一時預かりの有無／小学生

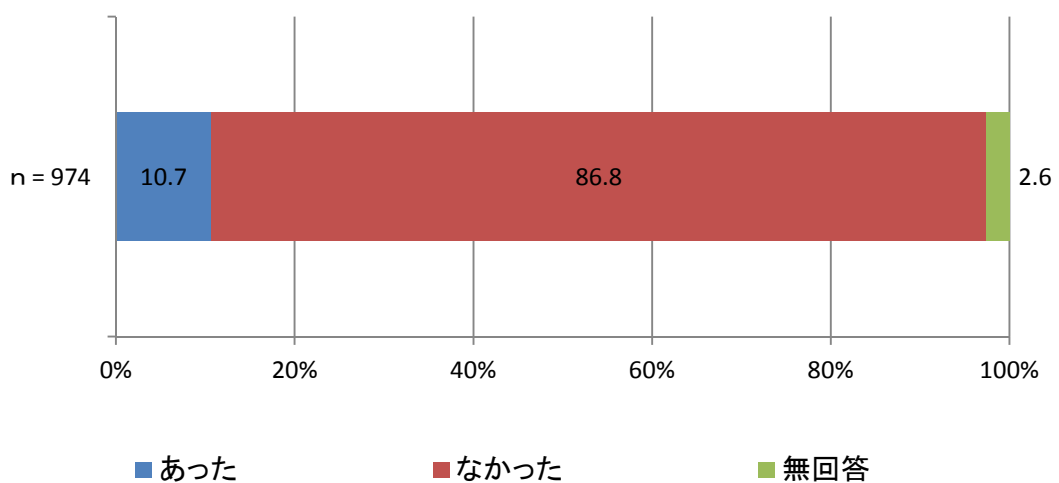

■ そのときの対処方法はどうしましたか。《○はいくつでも》 (前 18-1・小 16-1)

泊まりがけで家族以外に預けなければならないことが「あった」と回答した人の対処状況を見ると、「親族・知人に預けた」が最も高く、就学前が 87.6%、小学生が 89.4%となっています。次いで「仕方なく子どもを同行させた」が高く、就学前が 8.8%、小学生が 5.8%となっています。

◆泊まりがけの対処方法／就学前 (n=113)

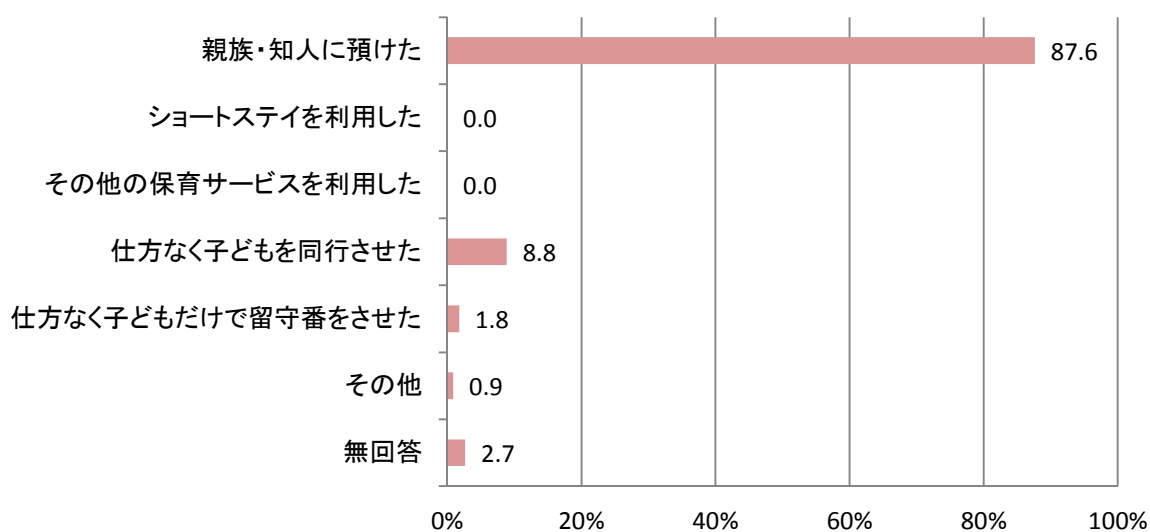

◆泊まりがけの対処方法／小学生 (n=104)

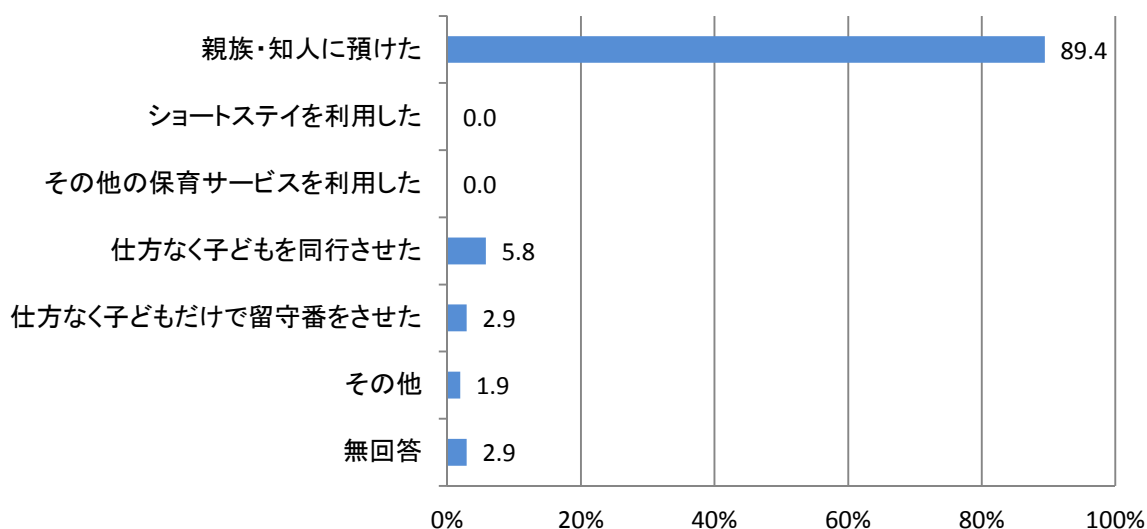

《「親族・知人に預けた」と回答した方》

■ その場合の困難度はどの程度でしたか。《○は1つ》 (前 18-2・小 16-2)

親族・知人に預けた際の困難度をみると、「特に困難ではない」との回答が最も高く、就学前が48.5%、小学生が65.6%となっています。次いで「どちらかという困難」が高く、就学前が36.4%、小学生が21.5%となっています。

◆泊まりがけの対処方法／就学前

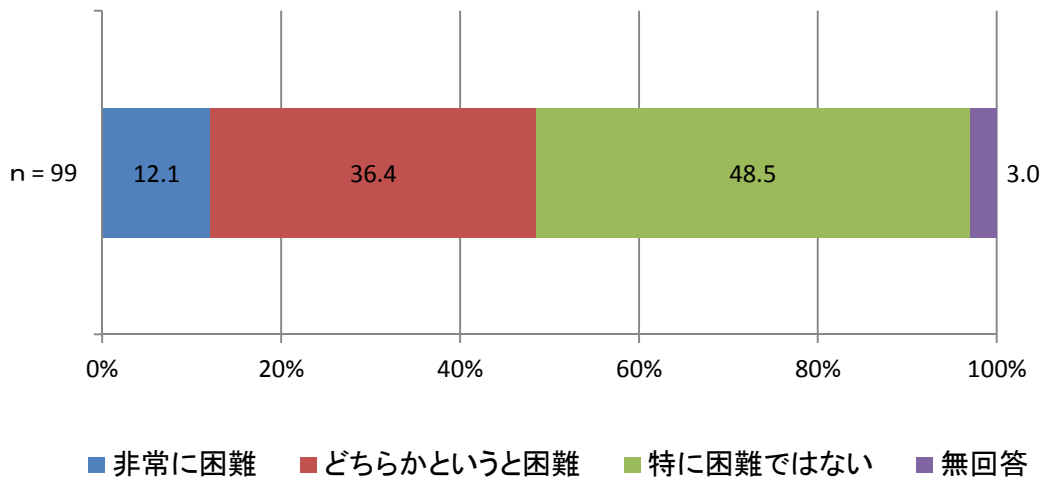

◆泊まりがけの対処方法／小学生

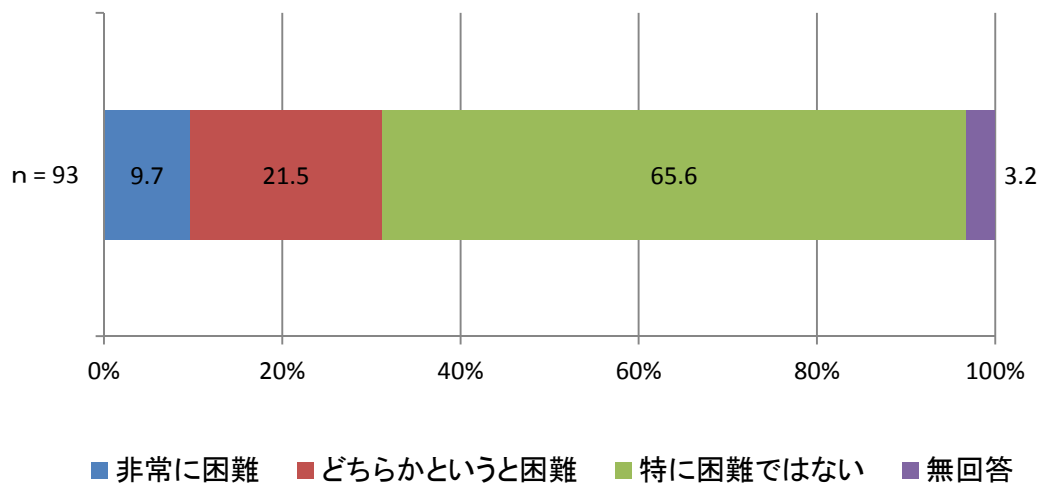

8. 地域の子育て支援サービスについて

(1) 子育て支援センター・児童館／就学前

- 宛名のお子さんは、現在、子育て支援センターや児童館等を利用されていますか。《○はいくつでも》 (前 19)

「利用していない」との回答が72.0%と最も高く、次いで「子育て支援センター・子育てひろば」が20.8%、「児童館」が12.1%と続いています。

1～2歳では「子育て支援センター・子育てひろば」が40.2%となっています。

◆子育て支援センターや児童館等の利用状況 (n=955)

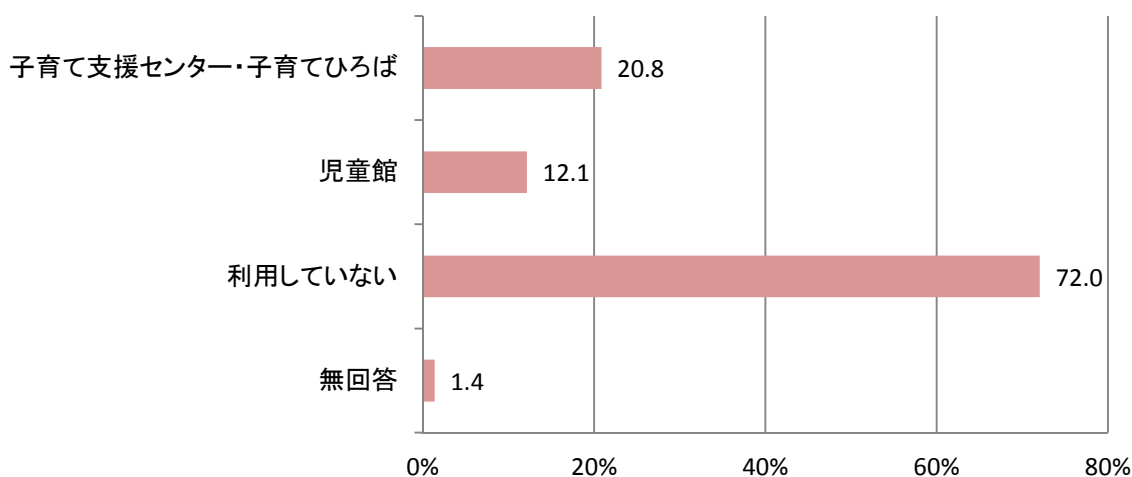

		合計	問19 宛名のお子さんは、現在、子育て支援センターや児童館等を利用されていますか。			
			子育て支援センター・子育てひろば	児童館	利用していない	無回答
回答者数		955 100.0%	199 20.8%	116 12.1%	688 72.0%	13 1.4%
年齢	0歳	125 100.0%	34 27.2%	9 7.2%	90 72.0%	0 0.0%
	1～2歳	296 100.0%	119 40.2%	54 18.2%	156 52.7%	3 1.0%
	3歳以上	522 100.0%	45 8.6%	53 10.2%	431 82.6%	10 1.9%
提供区域	東区域	299 100.0%	74 24.7%	35 11.7%	206 68.9%	1 0.3%
	西区域	317 100.0%	59 18.6%	37 11.7%	236 74.4%	3 0.9%
	北区域	325 100.0%	60 18.5%	42 12.9%	239 73.5%	9 2.8%

- 子育て支援センターや児童館等について、今は利用していないが、できれば利用したい。あるいは、利用日数を増やしたいと思いますか。《〇はいくつでも》（前 20）

「特に利用したくない、必要がない」との回答が 49.0%と最も高く、次いで「子育て支援センター・子育てひろば」が 33.2%、「児童館」が 27.6%と続いています。

◆新たに利用したい・利用日数を増やしたいもの（n=955）

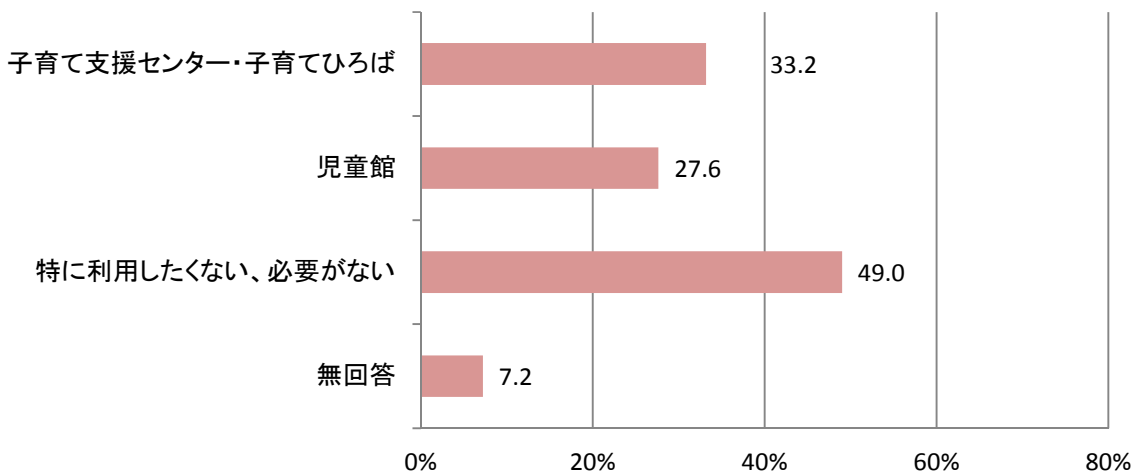

		合計	問20 子育て支援センターや児童館等について、今は利用していないが、できれば利用したい。あるいは、利用日数を増やしたいと思いますか。			
			子育て支援センター・子育てひろば	児童館	特に利用したくない、必要がない	無回答
回答者数		955 100.0%	317 33.2%	264 27.6%	468 49.0%	69 7.2%
年齢	0歳	125 100.0%	76 60.8%	51 40.8%	28 22.4%	10 8.0%
	1～2歳	296 100.0%	161 54.4%	98 33.1%	89 30.1%	24 8.1%
	3歳以上	522 100.0%	78 14.9%	114 21.8%	342 65.5%	34 6.5%
提供区域	東区域	299 100.0%	112 37.5%	88 29.4%	141 47.2%	18 6.0%
	西区域	317 100.0%	92 29.0%	85 26.8%	163 51.4%	21 6.6%
	北区域	325 100.0%	107 32.9%	86 26.5%	157 48.3%	29 8.9%

(2) 児童館／小学生

- 宛名のお子さんは、現在、児童館（一般利用）を利用されていますか。《○は1つ》
（小20）

「利用していない」が89.4%、「利用している」が9.1%となっています。

◆児童館（一般利用）利用の有無

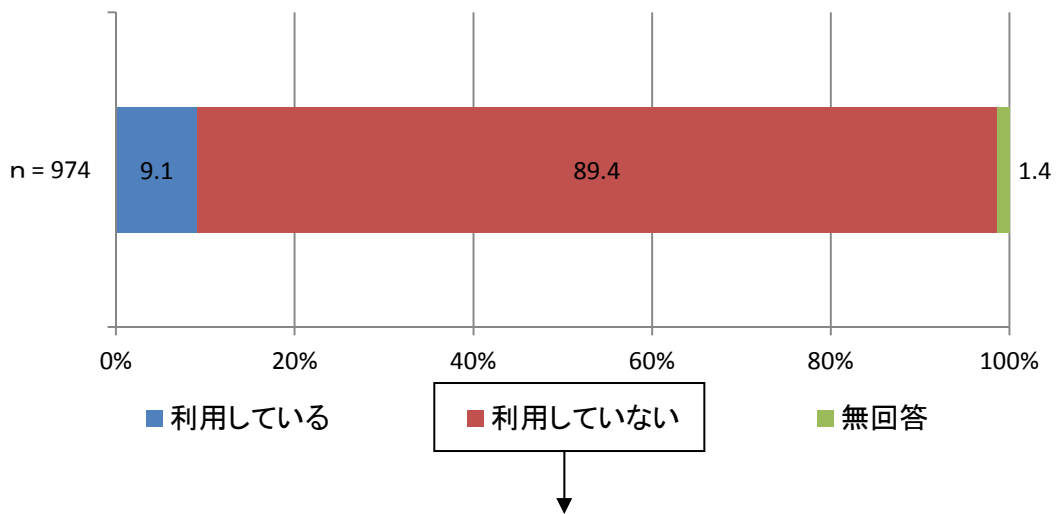

- 現在、利用していない理由は何ですか。《○はいくつでも》 （小20-1）

「特に理由はない」との回答が55.2%と最も高く、次いで「その他」が16.5%、「利用したいが近くにない」が11.4%と続いています。

◆児童館（一般利用）未利用理由（n=871）

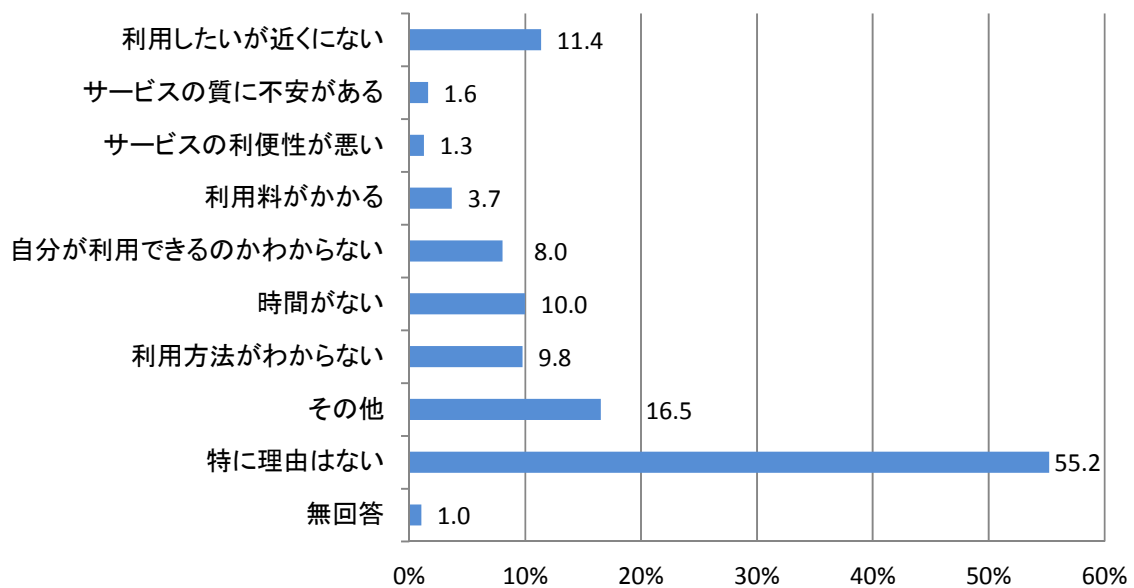

- 児童館（一般利用）について、今は利用していないが、できれば利用したい。あるいは、利用回数を増やしたいと思いますか。《○は1つ》（小21）

「特に利用したくない、必要がない」が71.3%、「利用したい」が20.5%となっています。

◆新たな利用・利用回数の増加

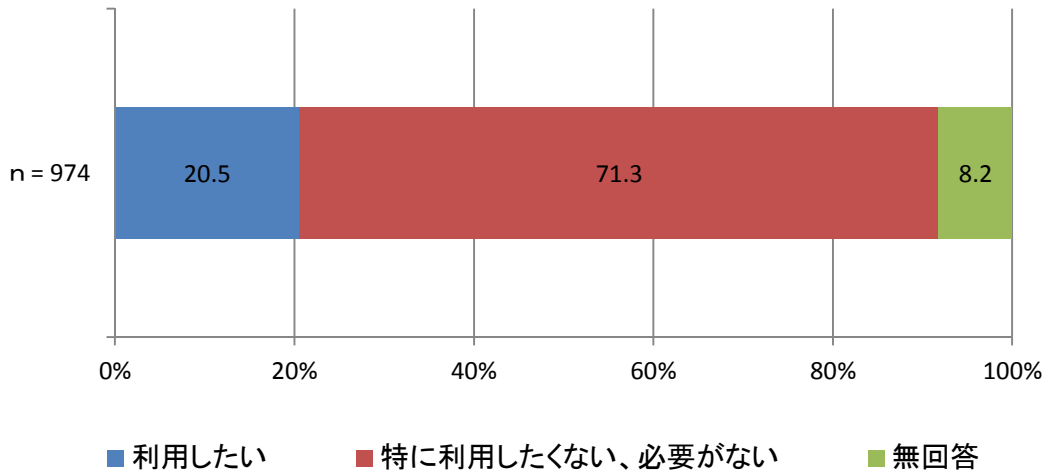

		合計	問21 児童館について、今は利用していないが、できれば利用したい、あるいは、現在利用していて利用回数を増やしたいと思いますか。		
			利用したい	特に利用したくない、必要がない	無回答
回答者数		974 100.0%	200 20.5%	694 71.3%	80 8.2%
学年	低学年	462 100.0%	130 28.1%	287 62.1%	45 9.7%
	高学年	505 100.0%	69 13.7%	403 79.8%	33 6.5%
提供区域	東区域	315 100.0%	53 16.8%	232 73.7%	30 9.5%
	西区域	292 100.0%	64 21.9%	207 70.9%	21 7.2%
	北区域	364 100.0%	82 22.5%	254 69.8%	28 7.7%

(3) 子育て相談事業の認知状況

■ 次の子どもや子育て家庭についての相談窓口を利用したことはありますか。(前 21・小 22)

就学前で、「利用したことがある」の割合が高いのは、「④保健センター(育児相談)」(31.2%)、「③子育て支援センター・子育てひろば(子育て相談)」(27.6%)となっています。

一方、「知らない」の割合が高いのは、「⑨療育サポートプラザ「チャイブ」」が66.2%、「⑪ひとり親家庭相談」が64.3%、「⑤子ども・若者総合相談」と「⑩児童発達支援センターいずみ学園」がともに62.3%となっています。

◆ 子ども・子育て家庭の相談について／就学前 (n=955)

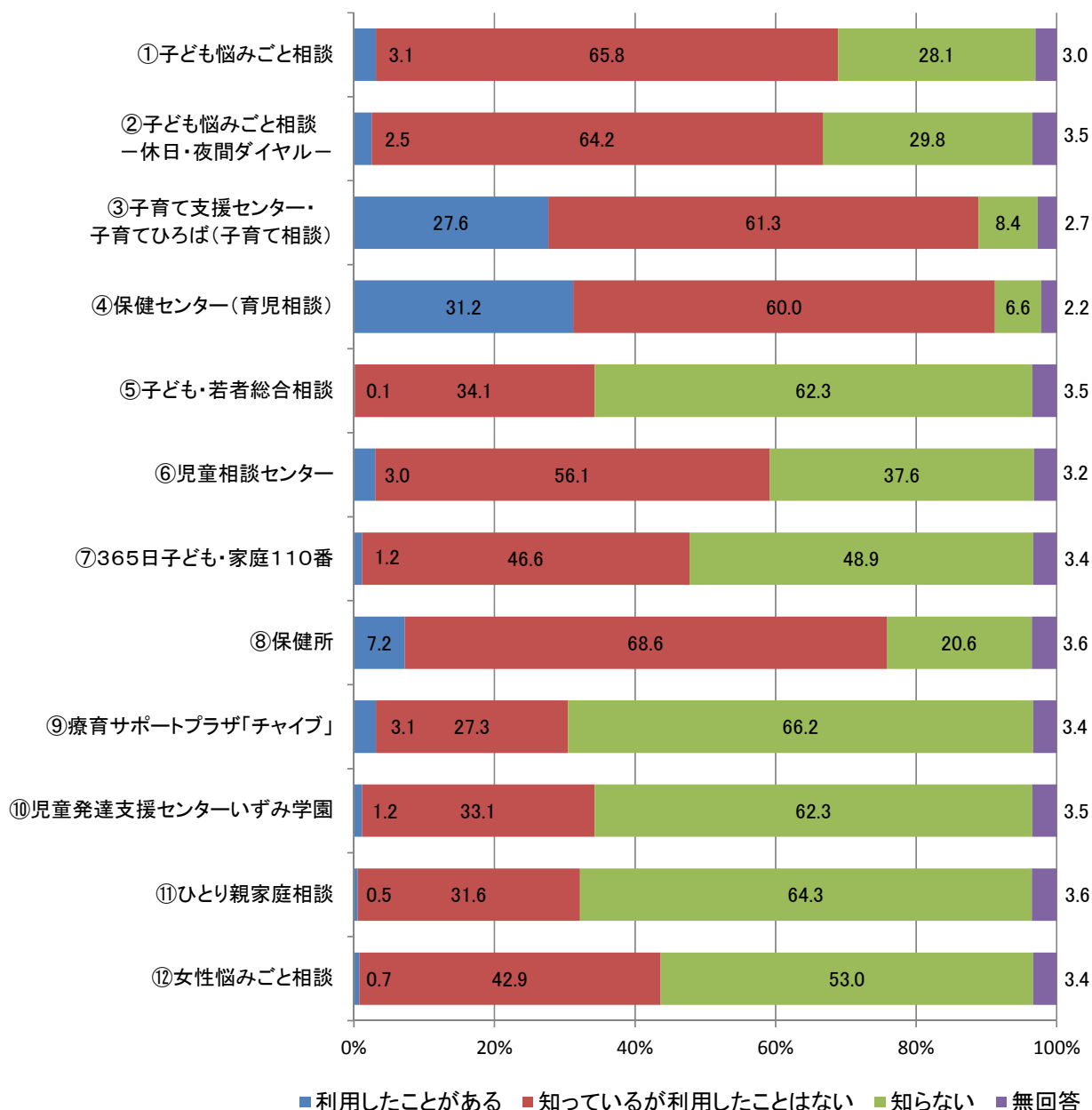

小学生で、知っている（「利用したことがある」または「知っているが利用したことはない」）の割合が高いのは、「④保健センター（育児相談）」（87.6%）、「③子育て支援センター・子育てひろば（子育て相談）」（87.4%）、「⑧保健所」（79.3%）、「①子ども悩みごと相談」（77.7%）、「②子ども悩みごと相談－休日・夜間ダイヤル－」（71.3%）などとなっています。

一方、「知らない」の割合が高いのは、「⑨療育サポートプラザ「チャイブ」」（60.1%）、「⑪ひとり親家庭相談」（55.4%）、「⑩児童発達支援センターいずみ学園」（52.4%）、「⑤子ども・若者総合相談」（50.3%）などとなっています。

◆子ども・子育て家庭の相談について／小学生（n=974）

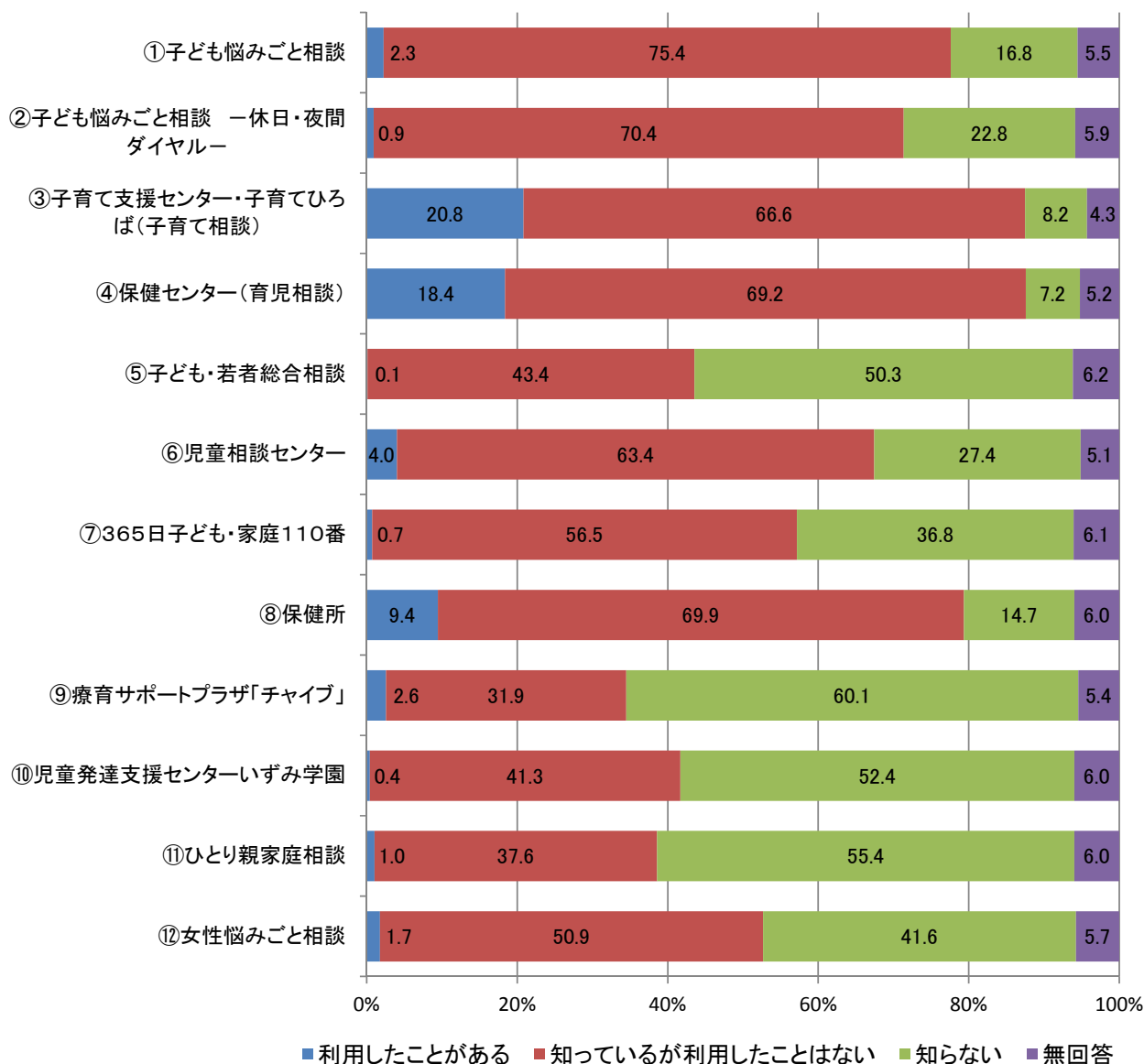

9. 子育てと仕事の両立について

- 宛名のお子さんが生まれた時、父母のいずれかもしくは双方が育児休業を取得しましたか。
《○は1つ》（前23）

母親は、「働いていなかった」との回答が59.8%と最も高く、次いで「取得した（取得中である）」が21.5%、「取得していない」が16.4%と続いています。

父親の状況をみると、「取得した（取得中である）」が2.3%、「働いていなかった」が0.5%となっています。

◆育児休業の取得状況・母親

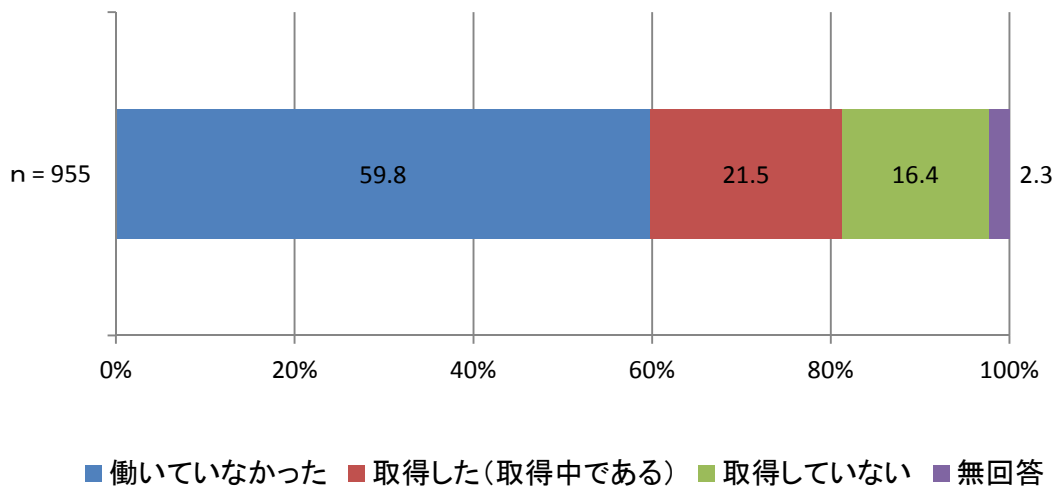

◆育児休業の取得状況・父親

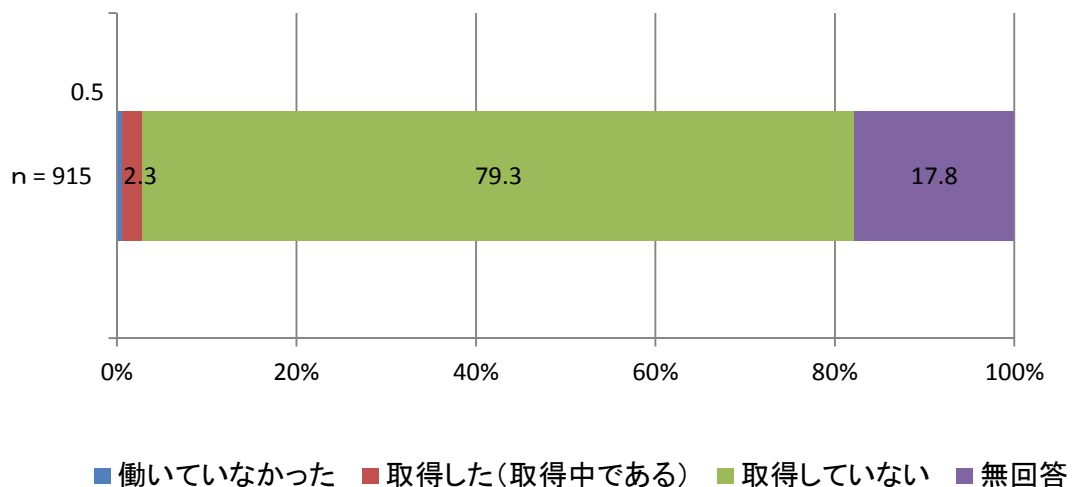

■ 取得していない理由《〇はいくつでも》 (前 23)

母親は、「子育てや家事に専念するため退職した」との回答が 58.0%と最も高く、次いで「職場に育児休業の制度がなかった」が 19.1%、「その他」が 19.1%と続いています。

父親は、「配偶者が無職、祖父母等の親族にみてもらえるなど、制度を利用する必要がなかった」との回答が 43.7%と最も高く、次いで「仕事が忙しかった」が 36.8%、「職場に育児休業を取りにくい雰囲気があった」が 32.5%と続いています。

◆母親・取得していない理由 (n=157)

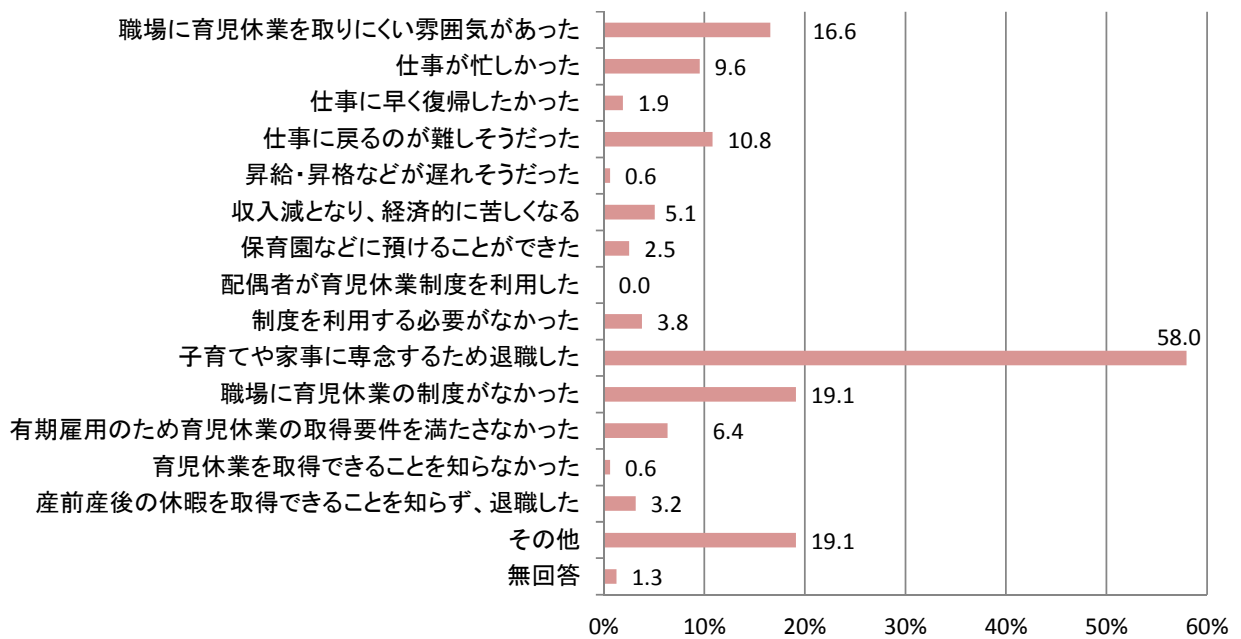

◆父親・取得していない理由 (n=726)

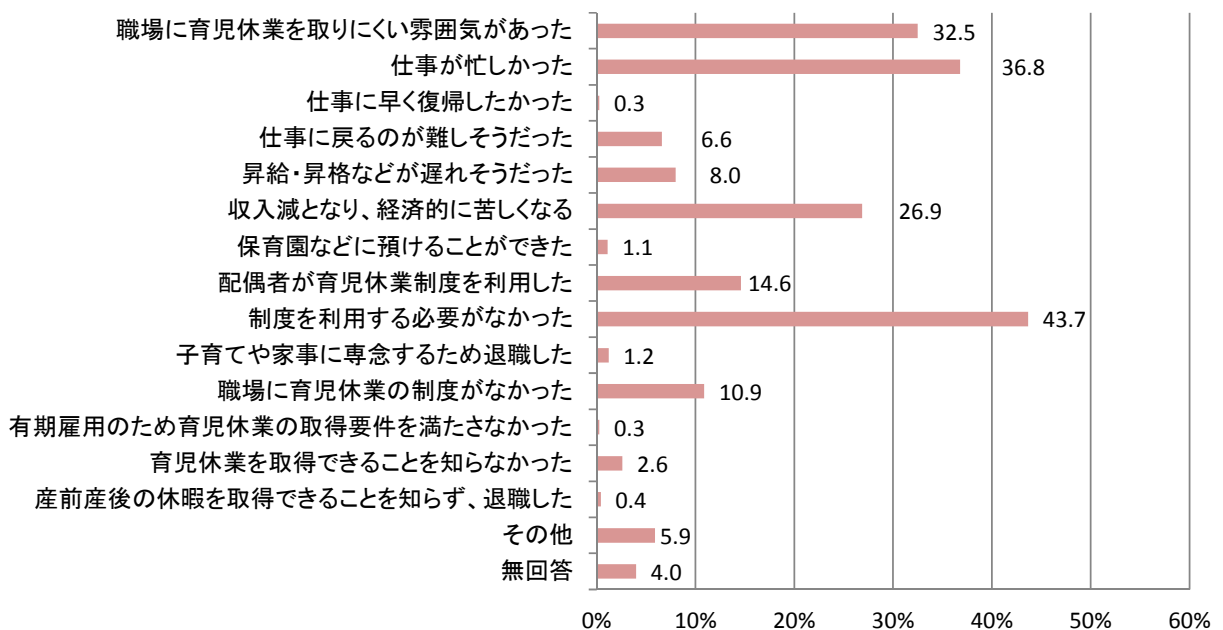

-
- 子どもが原則1歳になるまで育児休業給付が支給される仕組み、子どもが満3歳になるまでの育児休業等の期間について、健康保険及び厚生年金保険の保険料が免除になる仕組みがありますが、そのことをご存じでしたか。《○は1つ》 (前24)
-

「育児休業給付、保険料免除のいずれも知らなかった」との回答が38.7%と最も高く、次いで「育児休業給付のみ知っていた」が30.2%、「育児休業給付、保険料免除のいずれも知っていた」が25.8%と続いています。

◆休業給付や社会保険等に関する免除等について

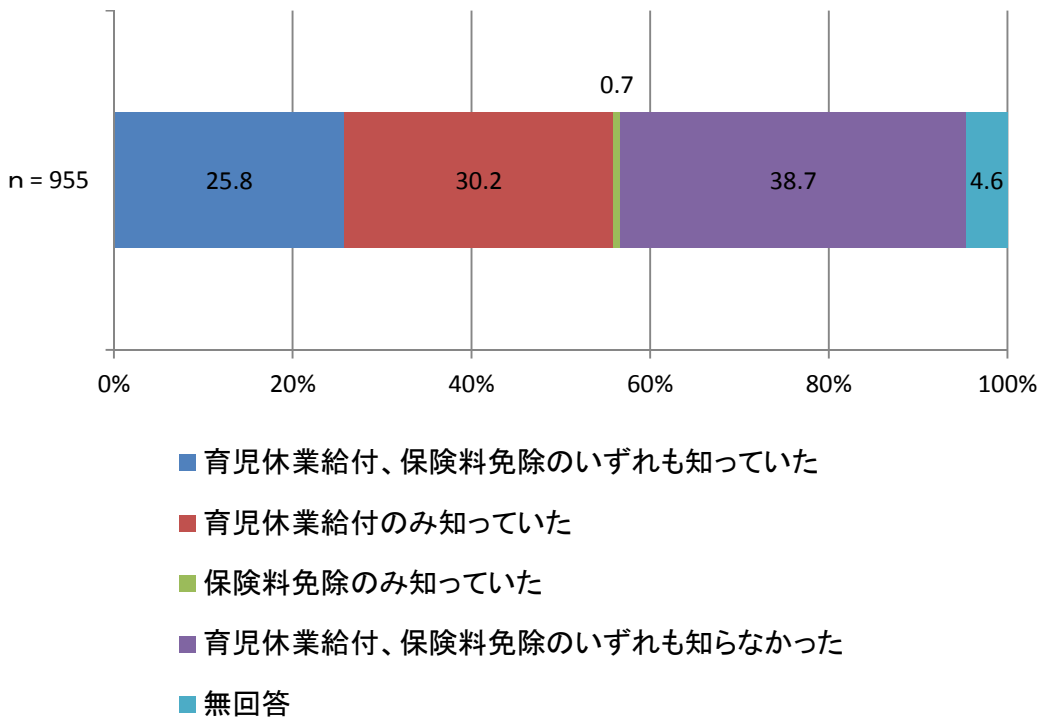

【以下、母親の状況について】

《育児休業を「取得した（取得中）」と回答した方》

■ 育児休業取得後、職場に復帰しましたか。《○は1つ》（前25）

「育児休業取得後、職場に復帰した」との回答が67.3%と最も高く、次いで「現在も育児休業中である」が23.4%、「育児休業中に離職した」が6.3%と続いています。

◆育児休業取得後の職場復帰

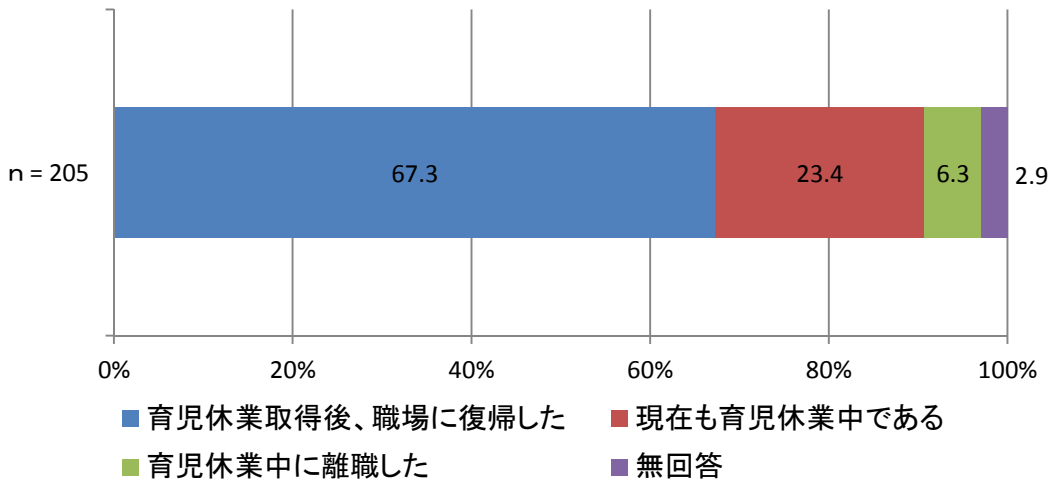

《「育児休業取得後、職場復帰した」と回答した方》

■ 育児休業から職場に復帰した時期は、希望どおりでしたか。《○は1つ》（前25-1）

「希望どおりだった」との回答が73.9%と最も高く、次いで「希望する時期より早く復帰した」が16.7%、「希望する時期より遅く復帰した」が8%と続いています。

◆母親・職場復帰の時期

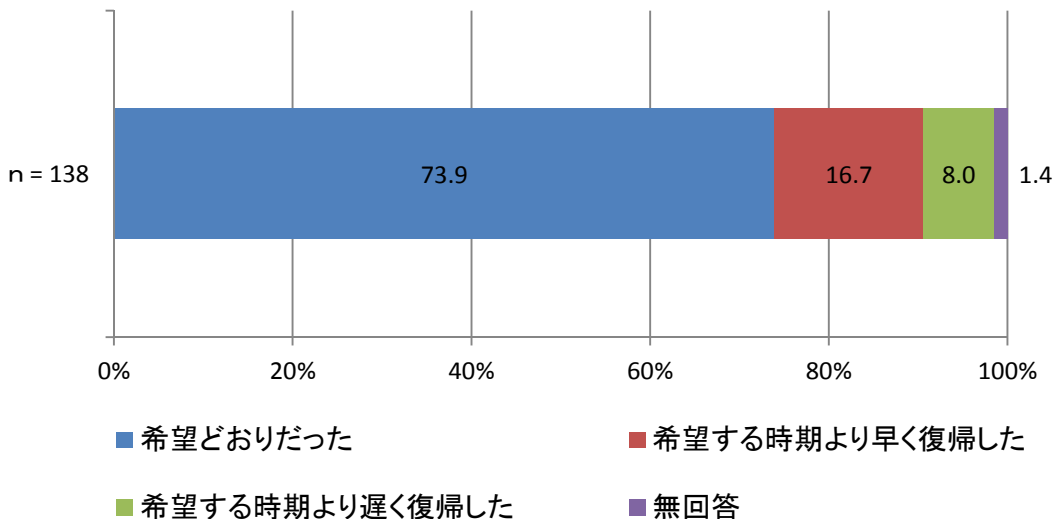

希望どおりの時期に職場復帰しなかった(できなかった)理由は何ですか。

■ 希望より早く復帰した方《〇はいくつでも》 (前 25-2(1))

「希望する保育園に入所するため」との回答が34.8%と最も高く、次いで「人事異動や業務の節目の時期に合わせるため」と「その他」が30.4%、「経済的な理由で早く復帰する必要があったため」が26.1%と続いています。

◆母親・希望より早く復帰した理由 (n=23)

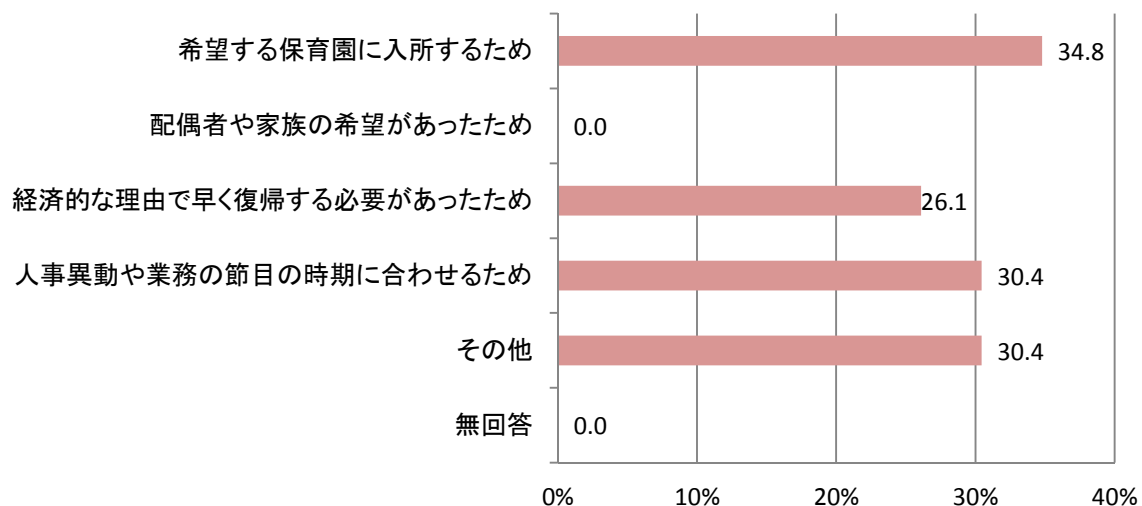

■ 希望より遅く復帰した方《〇はいくつでも》 (前 25-2(2))

「希望する保育園に入れなかったため」との回答が72.7%と最も高く、次いで「自分や子どもなどの体調が思わしくなかったため」が27.3%、「家族や配偶者の希望があったため」と「子どもをみてる人がいなかったため」が9.1%と続いています。

◆母親・希望より遅く復帰した理由 (n=11)

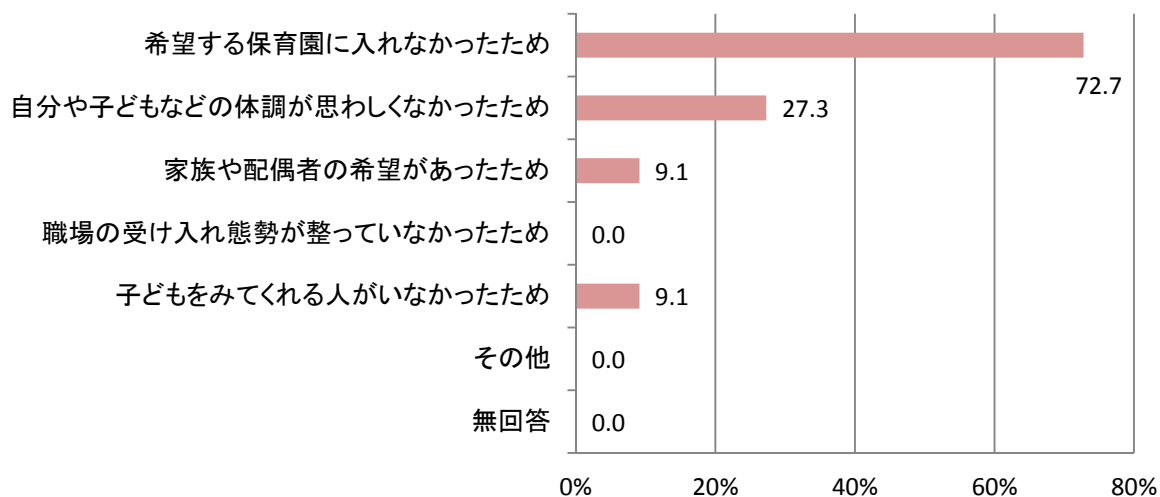

- 育児休業からの職場復帰時には、短時間勤務制度を利用しましたか。《○は1つ》
(前 25-3)

「利用しなかった」が51.4%、「利用した」が47.8%となっています。

◆母親・短時間勤務制度を利用

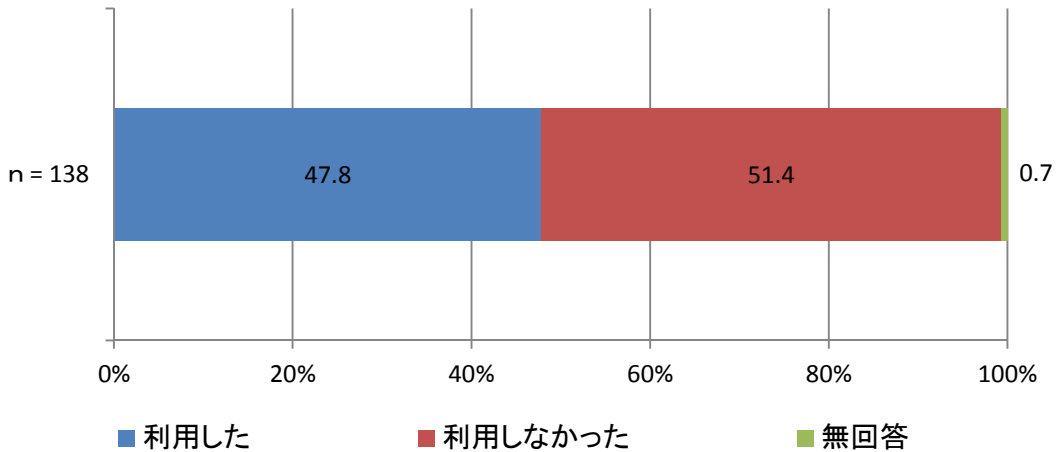

- 短時間勤務制度を利用しなかった理由は何ですか。《○はいくつでも》 (前 25-4)

「職場に短時間勤務制度を取りにくい雰囲気があった」と「短時間勤務にすると給与が減額され、経済的に苦しくなる」がともに31.0%となっています。

◆短時間勤務制度を利用しなかった理由 (n=71)

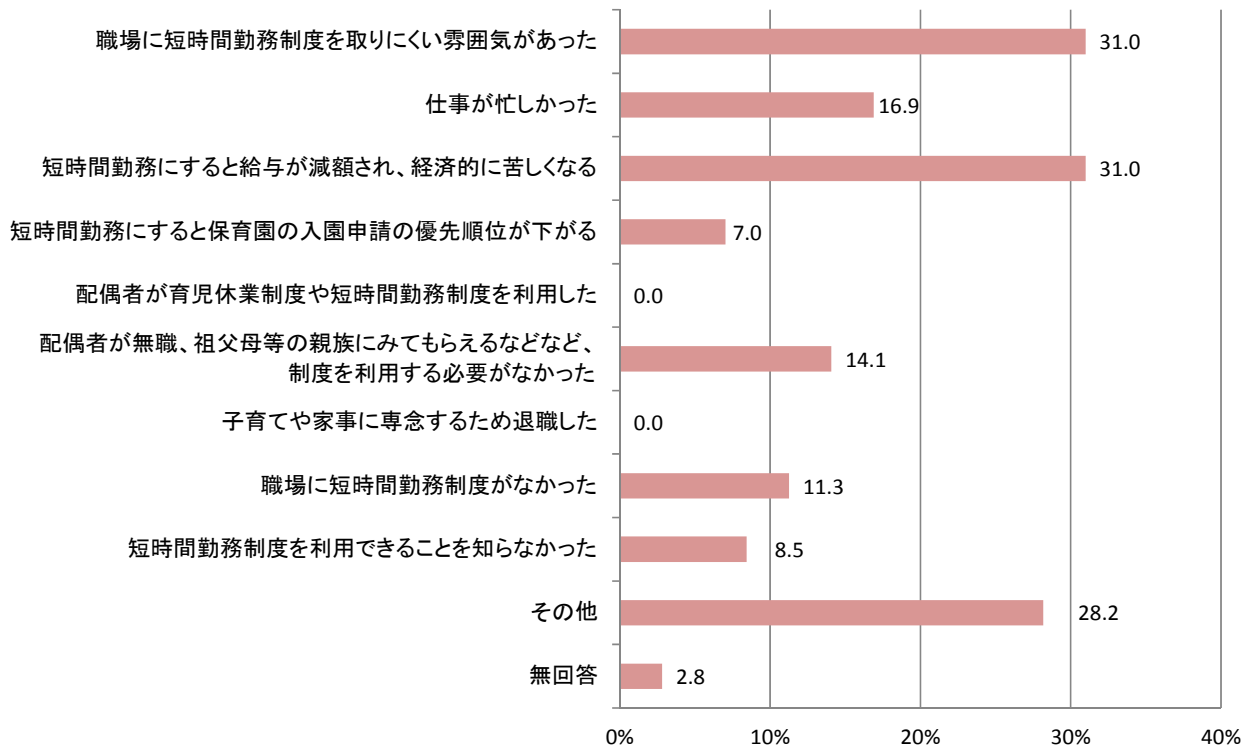

-
- 宛名のお子さんが1歳になったときに必ず保育所等が利用できるとすれば、1歳になるまで育児休業を取得しますか。または、利用できる保育所等があっても1歳になる前に復帰しますか。《○は1つ》 (前 25-5)
-

ほぼ全員（95.8%）が「1歳までは育児休業を取得したい」と回答しています。

◆保育所等が利用できれば1歳までの育児休暇を取得するか

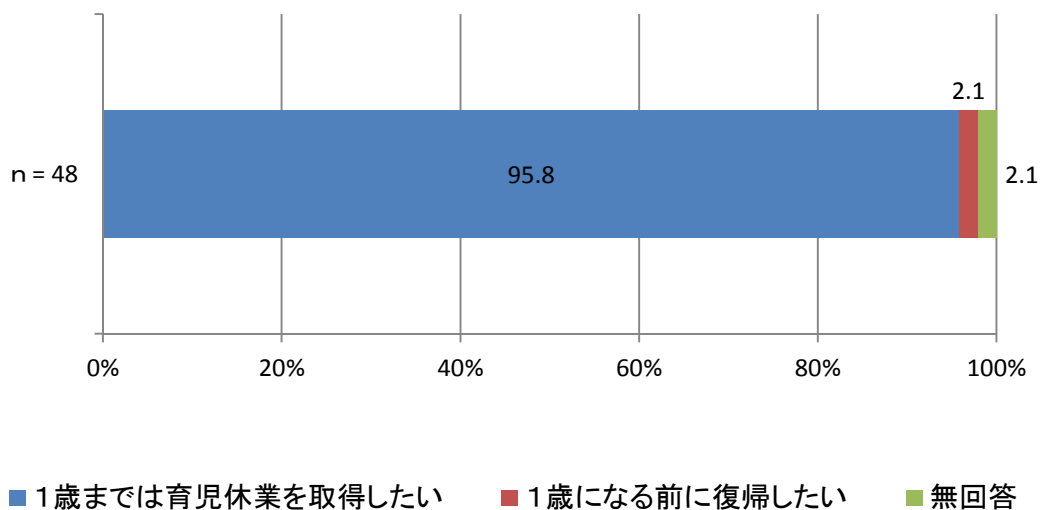

仕事と子育てに関する保護者の方の状況をうかがいします。《○は1つ》

■ 母親 (前 26(1)・小 23(1))

就学前は、「仕事よりも子育てを優先している」との回答が23.5%と最も高く、次いで「仕事と子育ての両立を図るよう努めている」が19.0%、「やむをえず仕事より子育てを優先している」が4.7%と続いています。

小学生は、「仕事と子育ての両立を図るよう努めている」との回答が48.0%と最も高く、次いで「仕事よりも子育てを優先している」が34.9%、「やむをえず子育てより仕事を優先している」が5.7%と続いています。

◆母親・子育てと仕事の関係／就学前

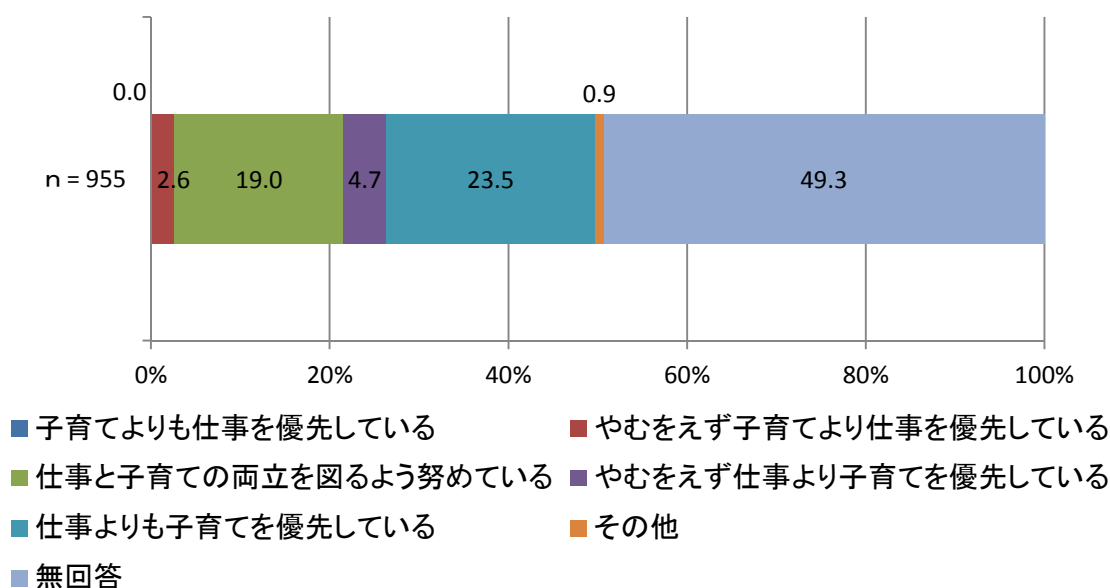

◆母親・子育てと仕事の関係／小学生

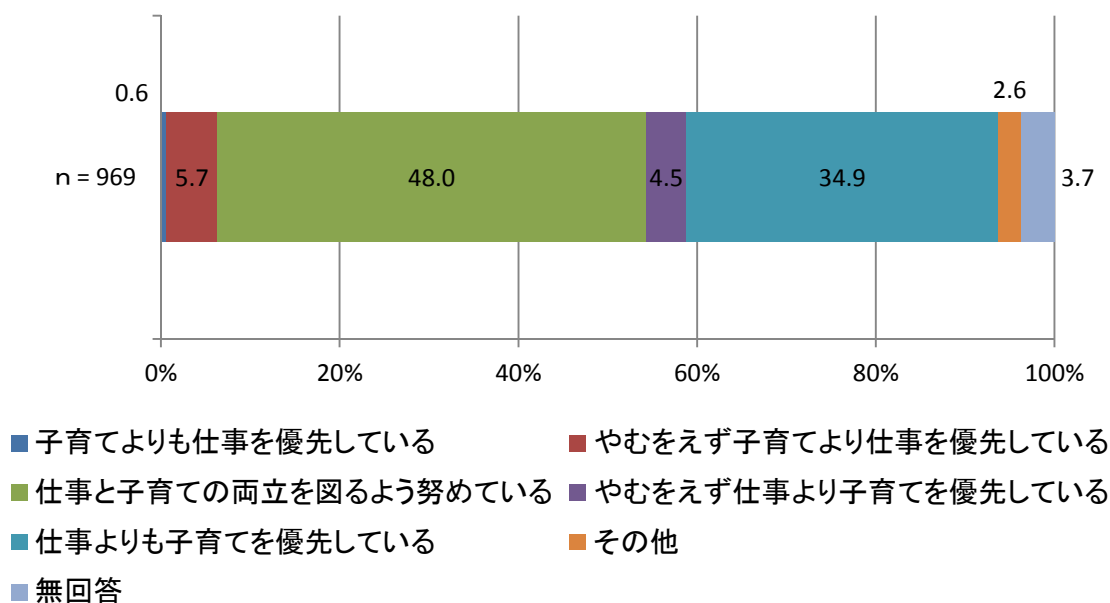

■ 父親 《○は1つ》 (前 26(2)・小 23(2))

父親は、「子育てよりも仕事を優先している」との回答が最も高く、就学前が 20.6%、小学生が 32.9%となっています。次いで「やむをえず子育てより仕事を優先している」が高く、就学前が 13.4%、小学生が 25.9%となっています。

◆父親・子育てと仕事の関係／就学前

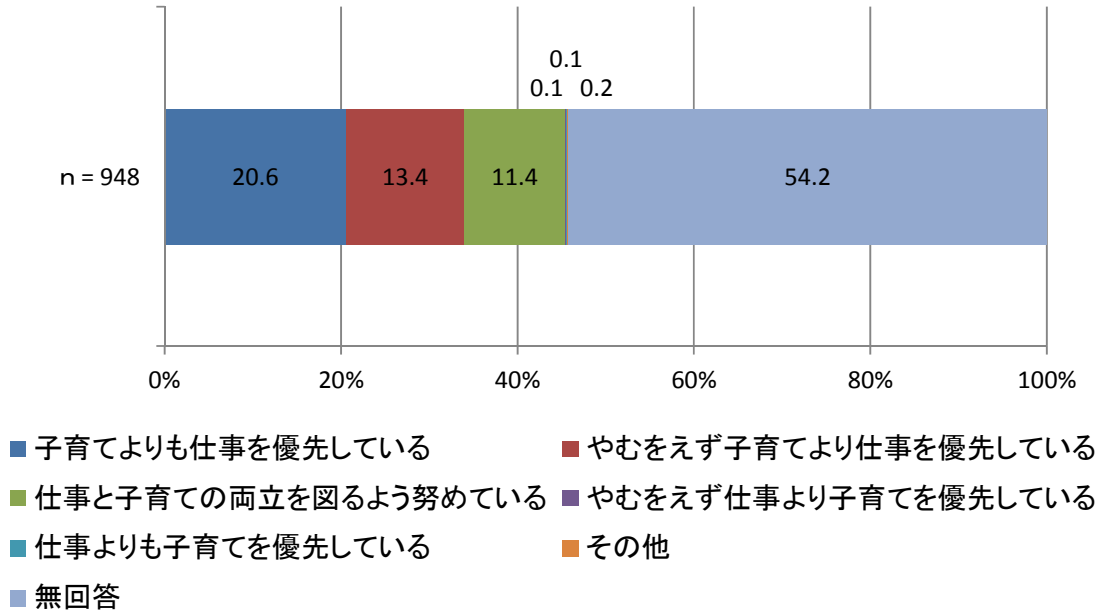

◆父親・子育てと仕事の関係／小学生

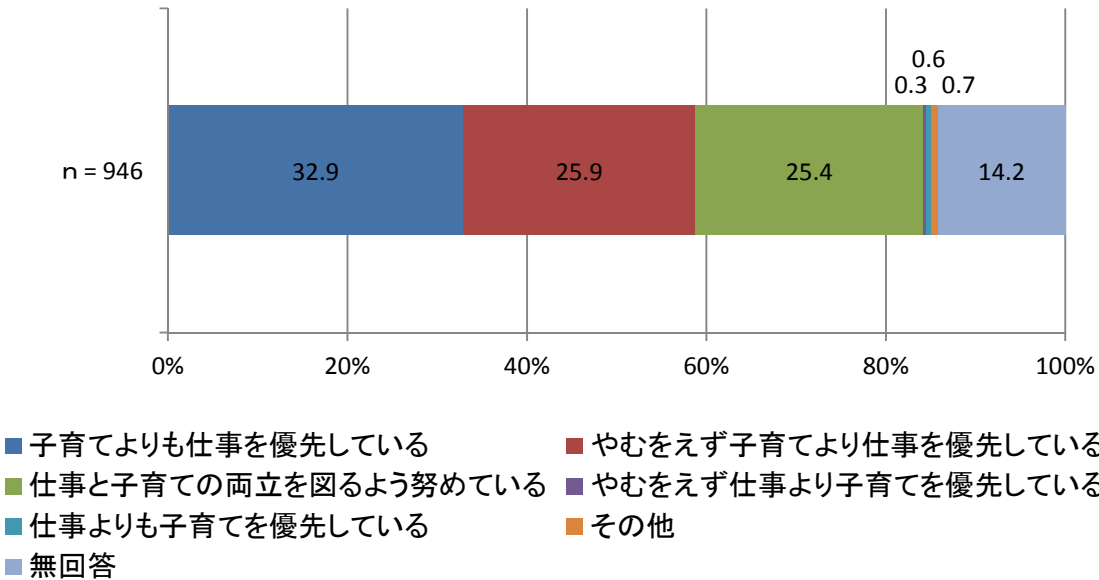

10. 子育てと地域社会について

■ となり近所とのつきあいはどうですか。《○は1つ》 (前27・小17)

就学前では、「ほとんどつきあいはなく、あいさつする程度」との回答が36.0%と最も高く、次いで「ときどき立ち話をする程度」が33.9%、「お互いに家に遊びに行く近所の人がいる」が15.5%と続いています。

◆となり近所とのつきあいの状況／就学前

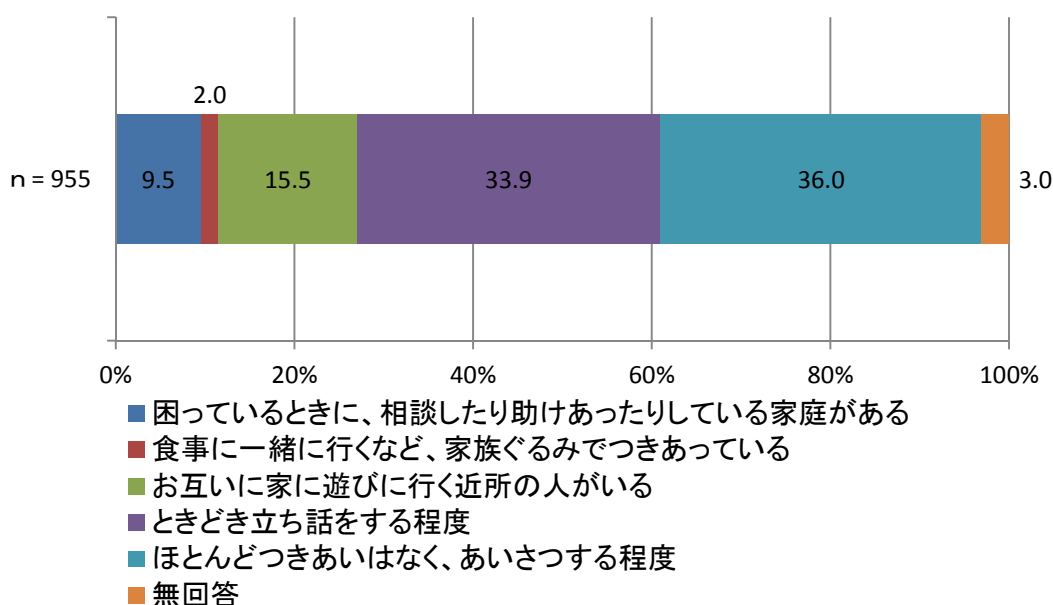

	合計	問27 となり近所とのつきあいはどうですか。						
		困っているときに、相談したり助けあったりしている家庭がある	食事に一緒に行くなど、家族ぐるみでつきあっている	お互いに家に遊びに行く近所の人がいる	ときどき立ち話をする程度	ほとんどつきあいはなく、あいさつする程度	無回答	
回答者数	955 100.0%	91 9.5%	19 2.0%	148 15.5%	324 33.9%	344 36.0%	29 3.0%	
年齢	0歳	125 100.0%	8 6.4%	1 0.8%	8 6.4%	38 30.4%	67 53.6%	3 2.4%
	1～2歳	296 100.0%	21 7.1%	1 0.3%	41 13.9%	107 36.1%	115 38.9%	11 3.7%
	3歳以上	522 100.0%	61 11.7%	16 3.1%	98 18.8%	174 33.3%	159 30.5%	14 2.7%
提供区域	東区域	299 100.0%	31 10.4%	7 2.3%	57 19.1%	96 32.1%	96 32.1%	12 4.0%
	西区域	317 100.0%	29 9.1%	8 2.5%	42 13.2%	110 34.7%	119 37.5%	9 2.8%
	北区域	325 100.0%	31 9.5%	4 1.2%	49 15.1%	115 35.4%	118 36.3%	8 2.5%

小学生では、「ときどき立ち話をする程度」との回答が37.2%と最も高く、次いで「困っているときに、相談したり助けあったりしている家庭がある」が20.1%、「ほとんどつきあいはなく、あいさつする程度」が16.8%と続いています。

◆となり近所とのおつきあいの状況／小学生

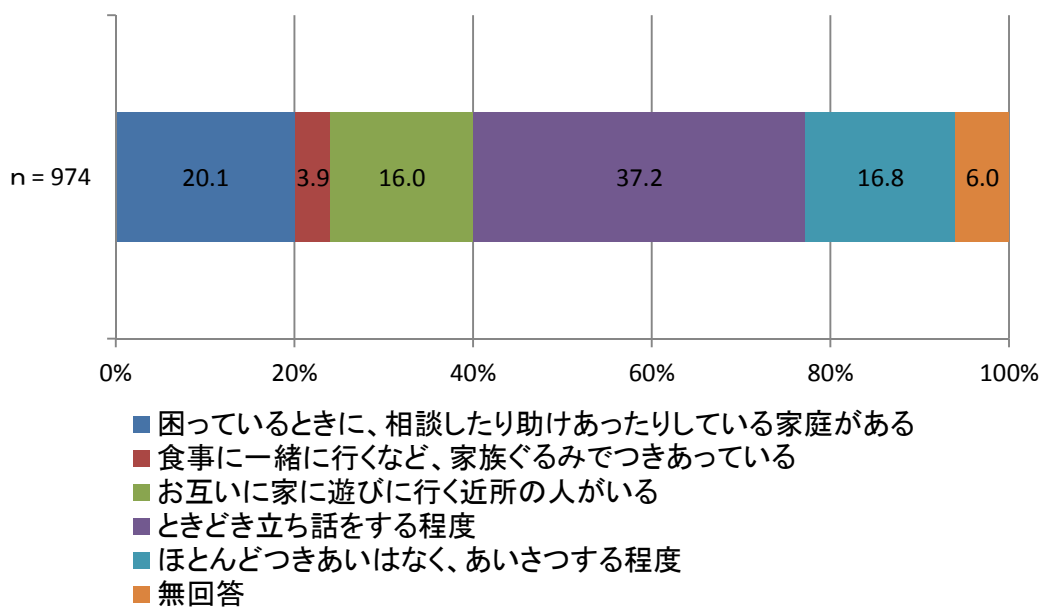

		合計	問17 となり近所とのおつきあいはどうですか。					無回答
			困っているときに、相談したり助けあったりしている家庭がある	食事と一緒にいくなど、家族ぐるみでつきあっている	お互いに家に遊びに行く近所の人がいる	ときどき立ち話をする程度	ほとんどつきあいはなく、あいさつする程度	
回答者数		974 100.0%	196 20.1%	38 3.9%	156 16.0%	362 37.2%	164 16.8%	58 6.0%
学年	低学年	462 100.0%	88 19.0%	13 2.8%	83 18.0%	172 37.2%	76 16.5%	30 6.5%
	高学年	505 100.0%	106 21.0%	24 4.8%	72 14.3%	190 37.6%	87 17.2%	26 5.1%
提供区域	東区域	315 100.0%	70 22.2%	11 3.5%	48 15.2%	117 37.1%	53 16.8%	16 5.1%
	西区域	292 100.0%	58 19.9%	9 3.1%	51 17.5%	109 37.3%	46 15.8%	19 6.5%
	北区域	364 100.0%	68 18.7%	18 4.9%	57 15.7%	134 36.8%	65 17.9%	22 6.0%

■ 子育てに関するサークル活動など自主的な活動に参加していますか。《○は1つ》
(前 28)

「今まで参加したことはなく、今後も参加するつもりはない」との回答が 41.9%と最も高く、次いで「わからない」が 24.3%、「現在は参加していないが、今後機会があれば参加したい」が 15.7%と続いています。

◆子育てに関するサークル活動・活動への参加状況／就学前

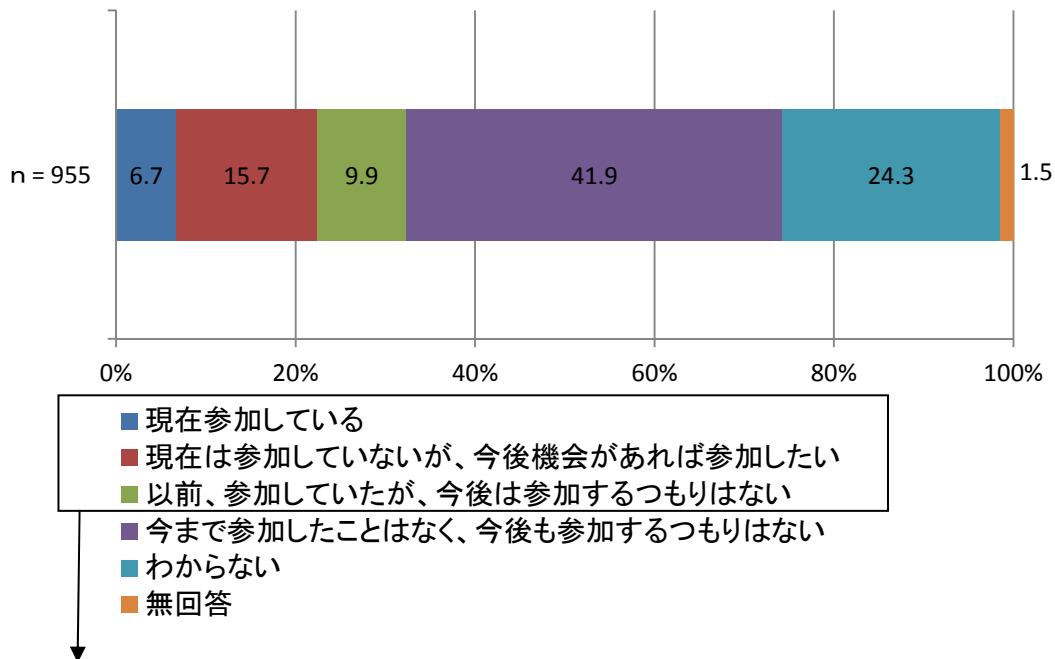

■ 自主活動をしていくにあたってどのような支援が必要ですか。《○はいくつでも》(前 28-1)

「活動場所の提供」との回答が 68.3%と最も高く、次いで「情報発信や PR 等に関する支援」が 51.5%、「活動に必要な物品の貸し出し」が 43.4%と続いています。

◆自主活動に対する支援／就学前 (n=309)

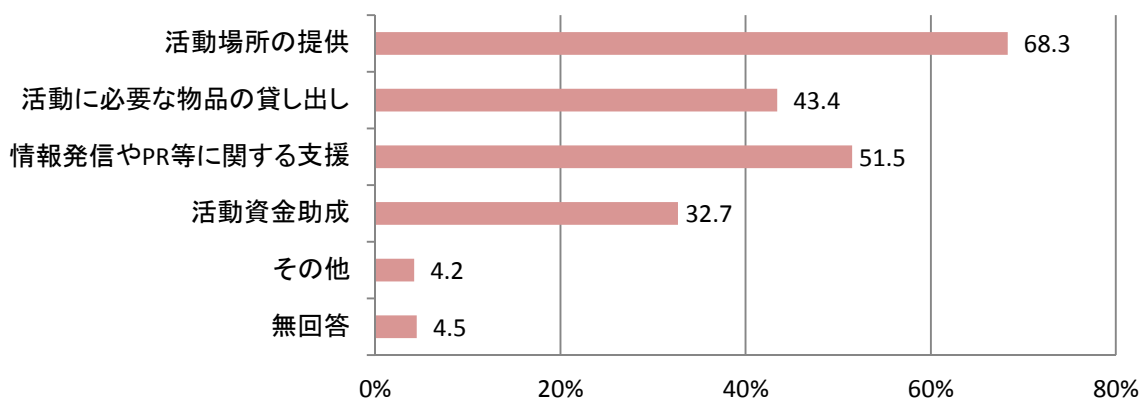

■ 地域の子ども会活動に参加していますか。《○は1つ》 (小18)

「現在参加している」との回答が85.2%と最も高く、次いで「以前、参加していたが、今後は参加するつもりはない」が5.0%、「今まで参加したことはなく、今後も参加するつもりはない」が4.3%と続いています。

◆子ども会の参加の有無

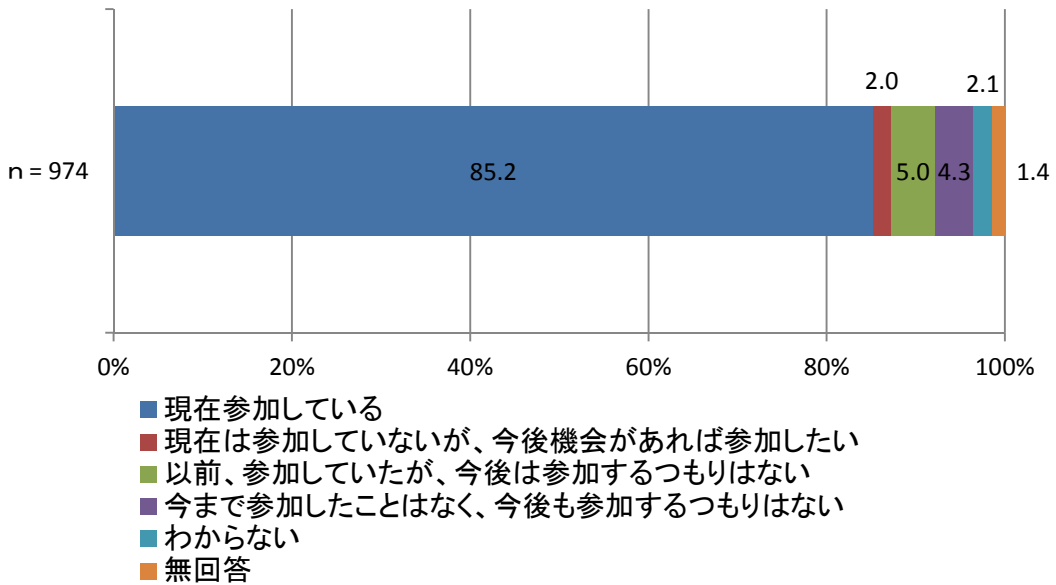

		合計	問18 地域の子ども会活動に参加していますか。					無回答
			現在参加している	現在は参加していないが、今後機会があれば参加したい	以前、参加していたが、今後は参加するつもりはない	今まで参加したことはなく、今後も参加するつもりはない	わからない	
回答者数		974	830	19	49	42	20	14
		100.0%	85.2%	2.0%	5.0%	4.3%	2.1%	1.4%
学年	低学年	462	399	10	11	21	12	9
		100.0%	86.4%	2.2%	2.4%	4.5%	2.6%	1.9%
	高学年	505	427	8	37	21	8	4
		100.0%	84.6%	1.6%	7.3%	4.2%	1.6%	0.8%
提供区域	東区域	315	267	2	15	21	6	4
		100.0%	84.8%	0.6%	4.8%	6.7%	1.9%	1.3%
	西区域	292	248	8	17	9	5	5
		100.0%	84.9%	2.7%	5.8%	3.1%	1.7%	1.7%
	北区域	364	314	9	17	12	8	4
		100.0%	86.3%	2.5%	4.7%	3.3%	2.2%	1.1%

■ 参加するつもりはないのはなぜですか。《○はいくつでも》 (小 18-1)

「以前、参加していたが、今後は参加するつもりはない」または「今まで参加したことはなく、今後も参加するつもりはない」と回答した人の理由をみると、「役員など保護者の負担が大きい」との回答が54.9%と最も高く、次いで、「子どもが参加したくないといっている」と「子どもの習い事・塾などで参加できない」が31.9%と続いています。

◆子ども会に参加しない理由 (n=91)

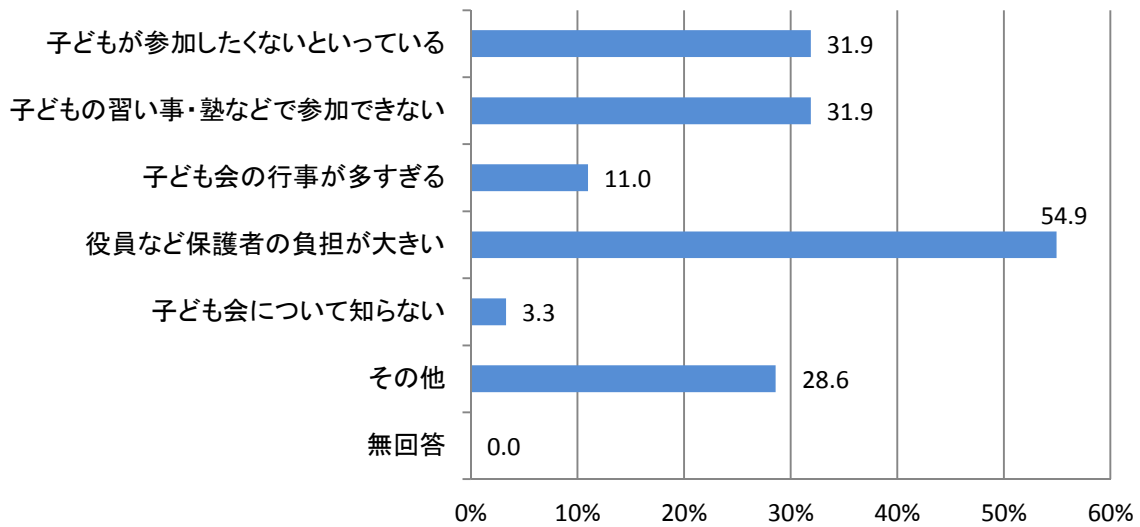

		合計	問18-1 参加するつもりはないのはなぜですか。						無回答
			子どもが参加したくないといっている	子どもの習い事・塾などで参加できない	子ども会の行事が多すぎる	役員など保護者の負担が大きい	子ども会について知らない	その他	
回答者数		91	29	29	10	50	3	26	0
		100.0%	31.9%	31.9%	11.0%	54.9%	3.3%	28.6%	0.0%
学年	低学年	32	8	7	3	17	2	14	0
	高学年	58	21	22	7	32	1	12	0
		100.0%	36.2%	37.9%	12.1%	55.2%	1.7%	20.7%	0.0%
提供区域	東区域	36	9	9	4	23	2	10	0
	西区域	26	12	10	5	16	0	5	0
	北区域	29	8	10	1	11	1	11	0
		100.0%	27.6%	34.5%	3.4%	37.9%	3.4%	37.9%	0.0%

■ 子育て家庭や子どもと、地域の関わりにどのような期待をしますか。《○は3つまで》
(前 29・小 19)

「通園・通学時に安全を確保してくれる」との回答が最も高く、就学前が76.6%、小学生が71.6%となっています。

次いで、就学前では、「子どもに気軽にあいさつやおしゃべりをしてくれる」が61.5%、「子どもがいたずらや危険なことをした時に注意や報告をしてくれる」が59.2%と続いています。小学生では、「子どもがいたずらや危険なことをした時に注意や報告をしてくれる」が66.4%、「子どもに気軽にあいさつやおしゃべりをしてくれる」が61.8%と続いています。

◆地域に期待すること／就学前 (n=955)

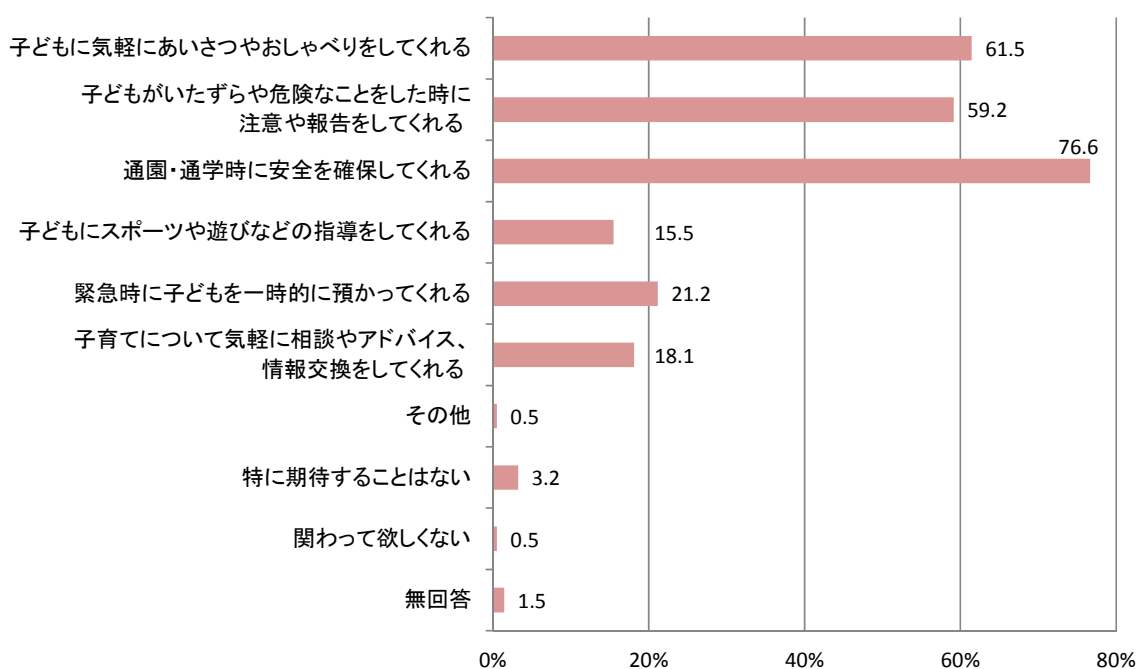

◆地域に期待すること／小学生 (n=974)

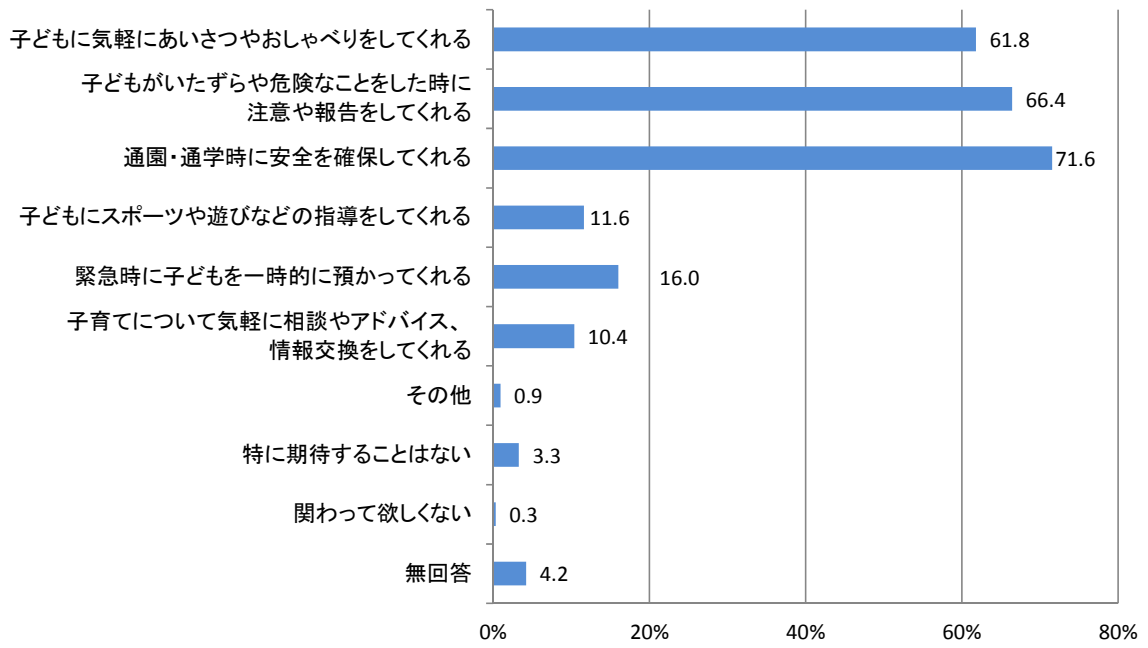

11. 子育て全般について

(1) 子育てに関する不安や悩み

- あなたが子育てに関して日常的に悩んでいること、気になることは何ですか。《○はいくつでも》 (前 30・小 24)

「子どもの教育(学力、しつけ)に不安がある」との回答が最も高く、就学前が37.6%、小学生が43.8%、次いで「子どもを叱りすぎているような気がする」が高く、就学前が36.0%、小学生が36.3%となっています。

◆子育てに関する悩み／就学前 (n=955)

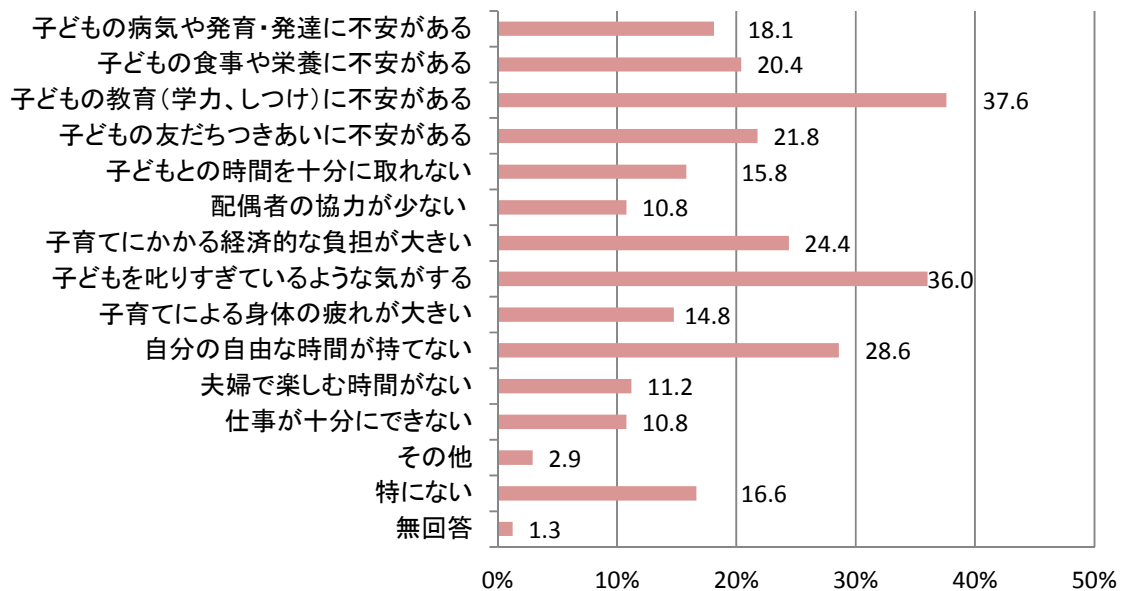

◆子育てに関する悩み／小学生 (n=974)

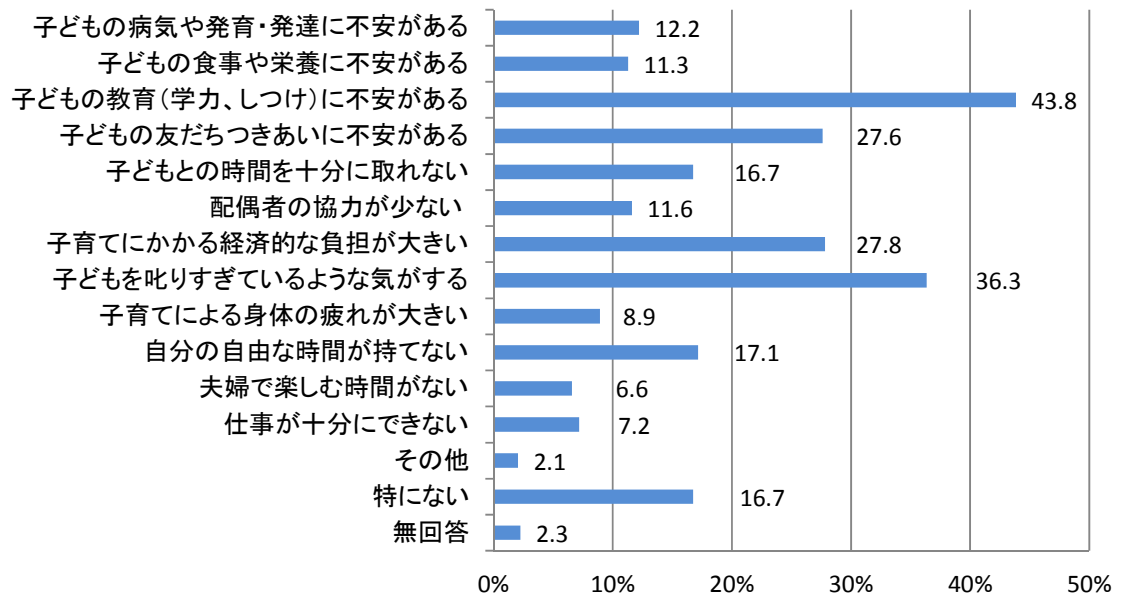

(2) ひとり親家庭について

【ひとり親家庭（母子・父子家庭）の方にうかがいます。】

■ 子育てや生活で悩んでいることは何ですか。《○はいくつでも》 （前 31・小 25）

「子どもの教育、進学で悩んでいる」との回答が最も高く、就学前が 26.8%、小学生が 37.7% となっています。

次いで、就学前は、「就職、転職で悩んでいるが」が 24.4%、「経済的に困窮している」が 22.0% となっています。小学生は、「経済的に困窮している」が 35.1%、「家賃や住宅ローンの負担が大きい」が 33.8%と続いています。

◆ひとり親家庭の悩み／就学前（n=41）

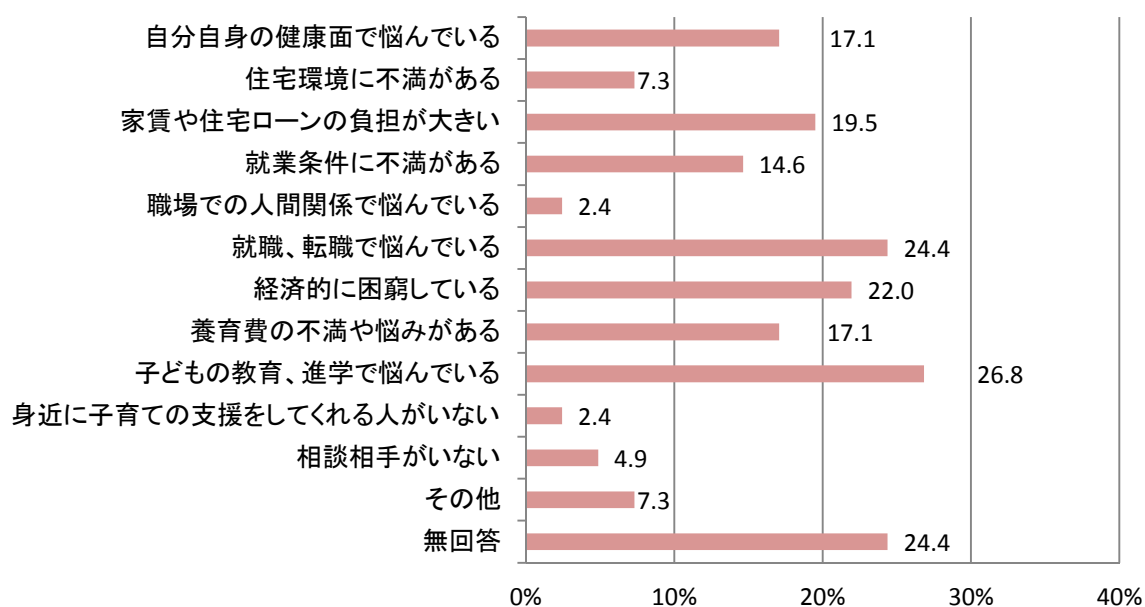

◆ひとり親家庭の悩み／小学生（n=77）

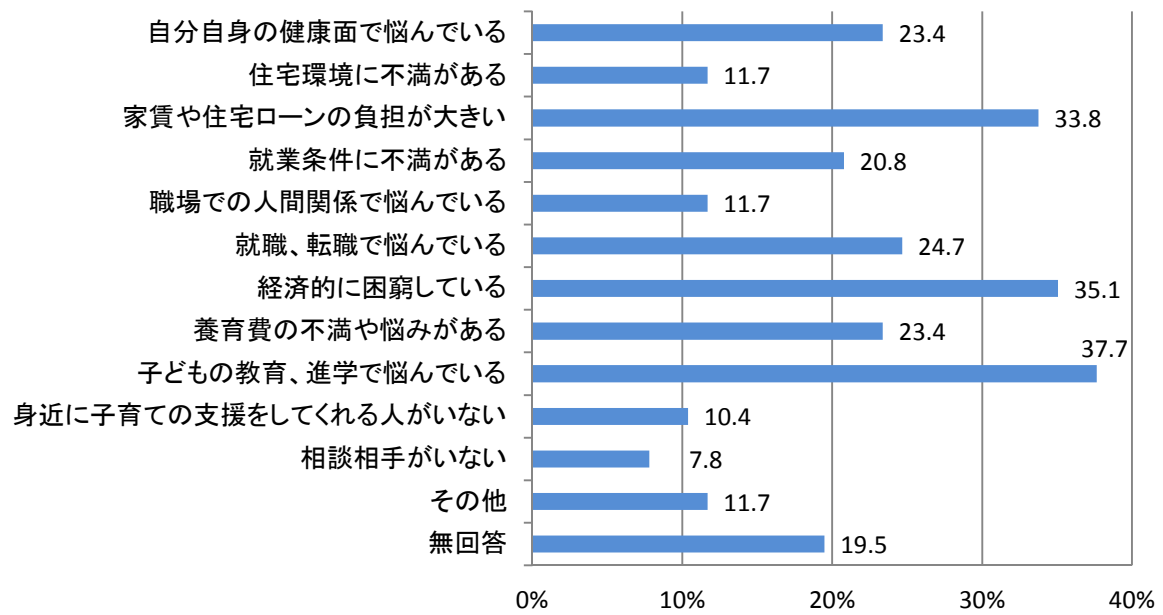

(3) 児童虐待について

児童虐待に関することについてうかがいます。

■ 児童虐待について知っていることは何ですか。《○はいくつでも》 (前 32(1)・小 26(1))

いずれも8～9割強の認知度となっています。最も回答数が低い「言葉や態度で子どもの心を傷つけること」は、就学前が78.1%、小学生が78.3%となっています。

◆児童虐待について／就学前 (n=955)

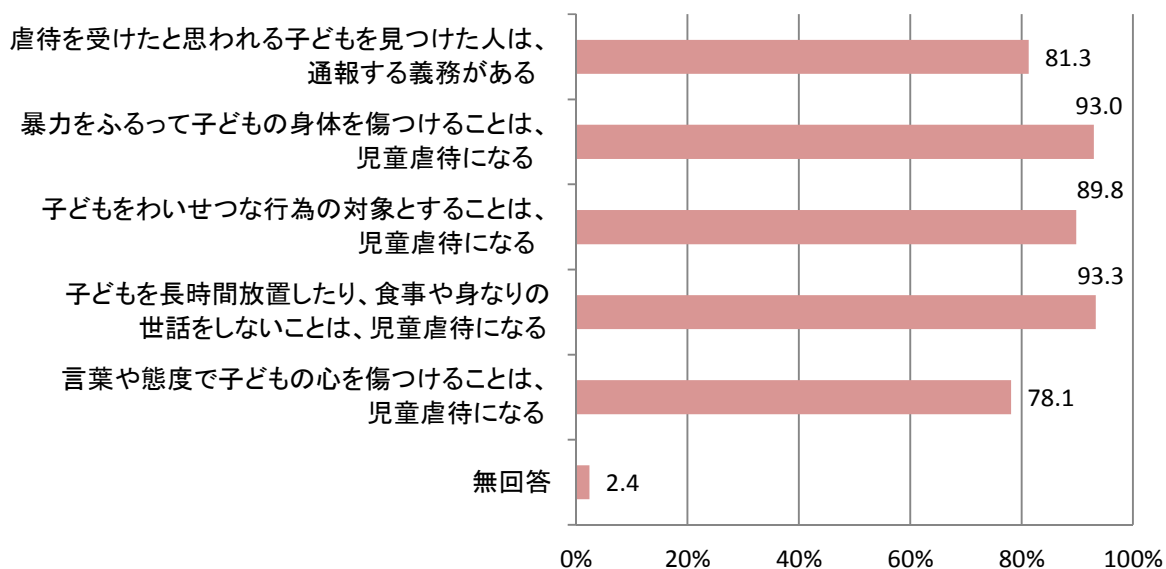

◆児童虐待について／小学生 (n=974)

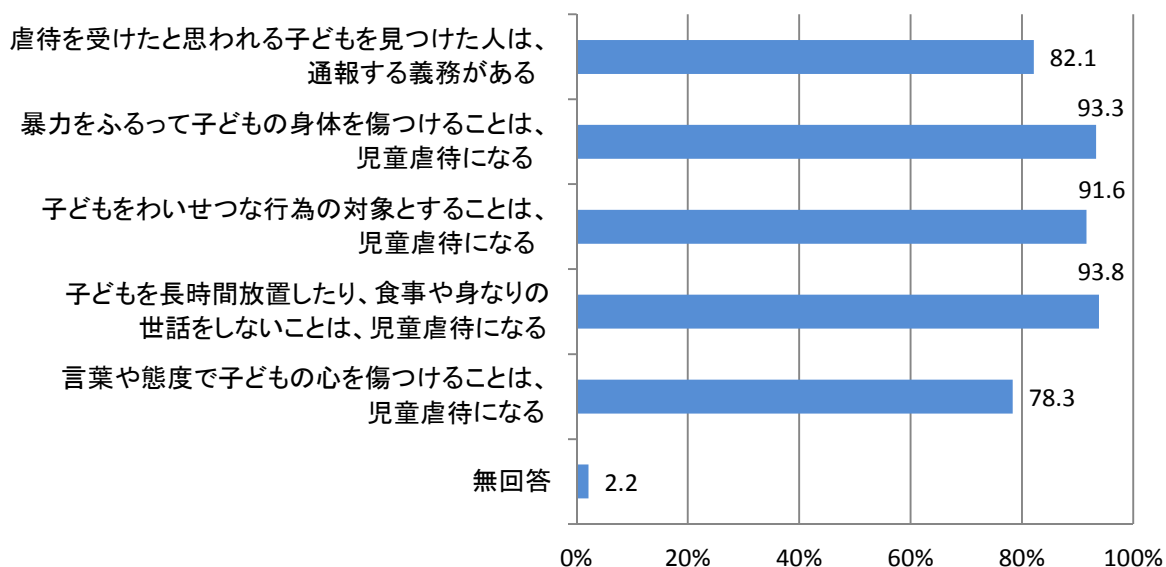

■ 児童虐待を発見した場合、どこに通報すればよいと思いますか。《○はいくつでも》
(前 32(2)・小 26(2))

「児童相談センター」との回答が最も高く、就学前が67.5%、小学生が65.1%となっています。次いで「警察署」が高く、就学前が43.4%、小学生が44.7%となっています。

◆児童虐待の通報先／就学前 (n=955)

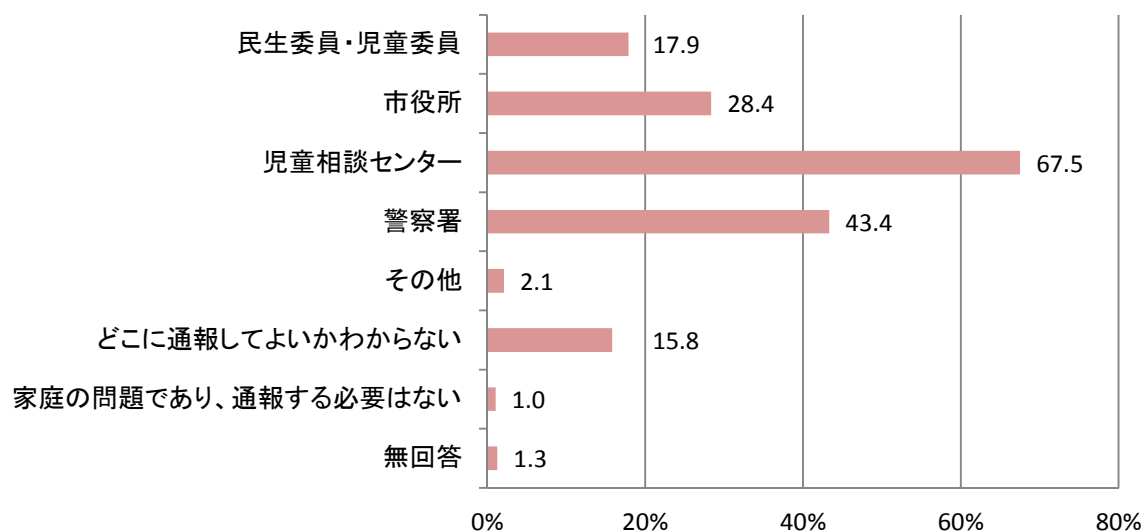

◆児童虐待の通報先／小学生 (n=974)

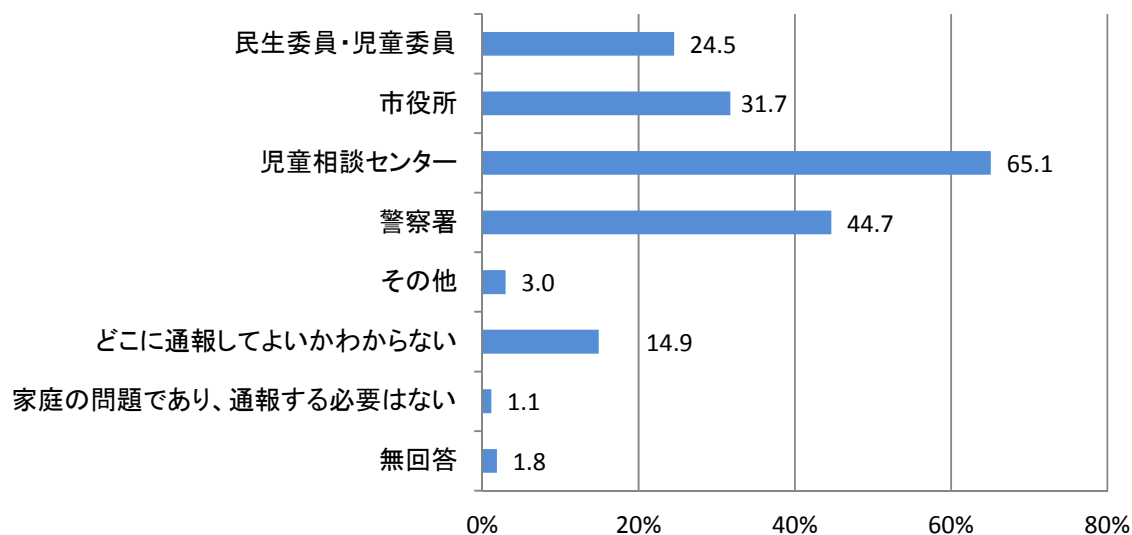

■ あなたや配偶者等は、今までに、自分の子どもに対し、下記の1～7のようなことをしたことや感じたことがありますか。《○はいくつでも》 (前 32(3)・小 26(3))

「必要以上に大声で叱ったことがある」との回答が最も高く、就学前が60.1%、小学生が70.7%となっています。次いで、「感情のままにたたいたことがある」の割合が高く、就学前が37.5%、小学生が41.9%となっています。

◆虐待のおそれのある行為／就学前 (n=955)

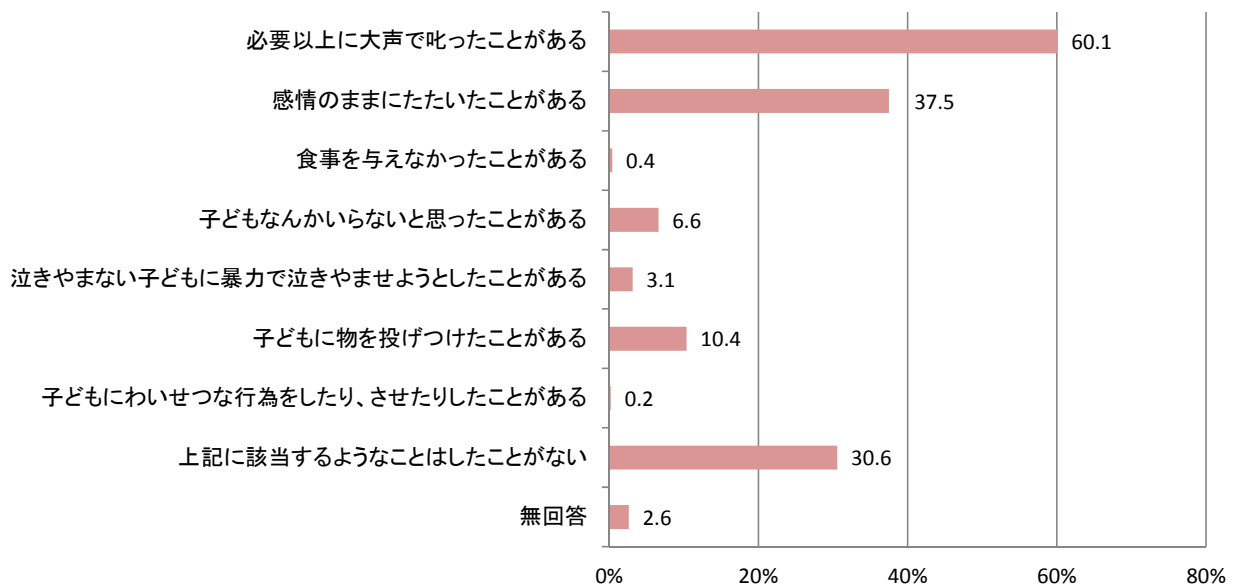

◆虐待のおそれのある行為／小学生 (n=955)

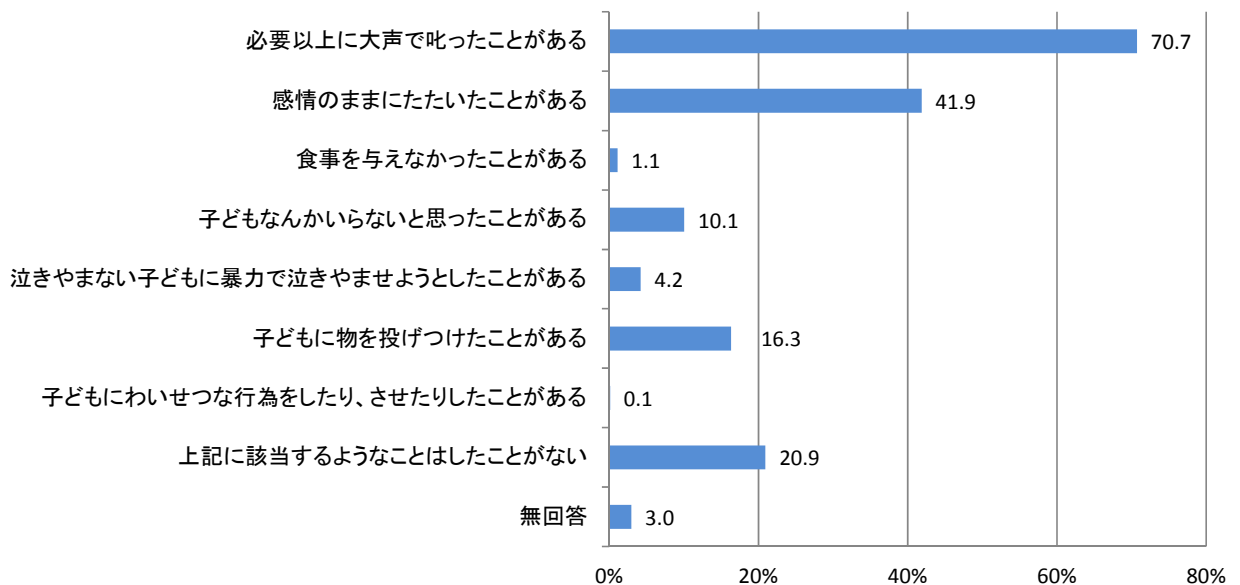

(4) 一宮市の子育て環境について

- 一宮市の子育ての環境や支援への満足度についてお聞きします。《○は1つ》
(前 33・小 27)

就学前では、「どちらともいえない」との回答が54.1%と最も高く、次いで「満足」が25.9%、「不満」が12.7%と続いています。

◆一宮市の子育て環境／就学前

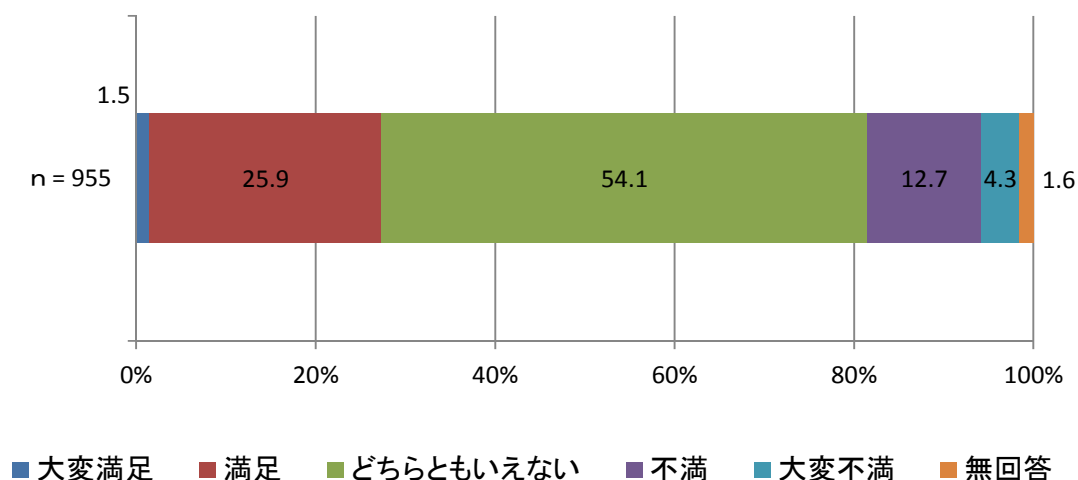

		合計	問33 一宮市の子育ての環境や支援への満足度についてお聞きします。					無回答
			大変満足	満足	どちらともいえない	不満	大変不満	
回答者数		955	14	247	517	121	41	15
		100.0%	1.5%	25.9%	54.1%	12.7%	4.3%	1.6%
年齢	0歳	125	3	28	69	16	8	1
		100.0%	2.4%	22.4%	55.2%	12.8%	6.4%	0.8%
	1～2歳	296	5	95	146	31	9	10
	100.0%	1.7%	32.1%	49.3%	10.5%	3.0%	3.4%	
	3歳以上	522	6	121	294	73	24	4
	100.0%	1.1%	23.2%	56.3%	14.0%	4.6%	0.8%	
提供区域	東区域	299	6	83	154	40	12	4
		100.0%	2.0%	27.8%	51.5%	13.4%	4.0%	1.3%
	西区域	317	2	80	180	35	13	7
	100.0%	0.6%	25.2%	56.8%	11.0%	4.1%	2.2%	
	北区域	325	5	81	175	44	16	4
	100.0%	1.5%	24.9%	53.8%	13.5%	4.9%	1.2%	

小学生では、「どちらともいえない」との回答が62.1%と最も高く、次いで「満足」が18.2%、「不満」が14.8%と続いています。

◆一宮市の子育て環境／小学生

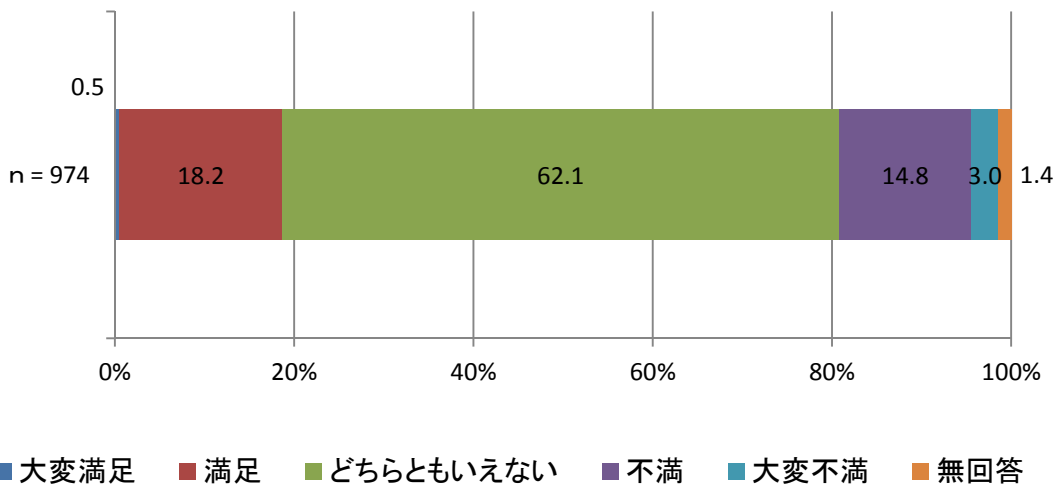

		合計	問27 一宮市の子育ての環境や支援への満足度についてお聞きます。					無回答
			大変満足	満足	どちらともいえない	不満	大変不満	
回答者数		974	5	177	605	144	29	14
		100.0%	0.5%	18.2%	62.1%	14.8%	3.0%	1.4%
学年	低学年	462	4	82	273	77	19	7
		100.0%	0.9%	17.7%	59.1%	16.7%	4.1%	1.5%
	高学年	505	1	95	327	65	10	7
		100.0%	0.2%	18.8%	64.8%	12.9%	2.0%	1.4%
提供区域	東区域	315	2	57	186	51	14	5
		100.0%	0.6%	18.1%	59.0%	16.2%	4.4%	1.6%
	西区域	292	2	48	185	48	7	2
		100.0%	0.7%	16.4%	63.4%	16.4%	2.4%	0.7%
	北区域	364	1	71	232	45	8	7
		100.0%	0.3%	19.5%	63.7%	12.4%	2.2%	1.9%

■ 一宮市の子育て支援施策に期待すること・重要なことは何ですか。《○は3つまで》
(前 34・小 28)

就学前では、「保育サービスの費用負担や学費など経済支援の充実」との回答が46.7%と最も高く、次いで「安心して子どもが医療機関にかかれる体制の充実」が43.1%、「犯罪や事故から子どもを守るための取り組みの充実」が35.7%と続いています。

◆子育て支援策に期待すること／就学前 (n=955)

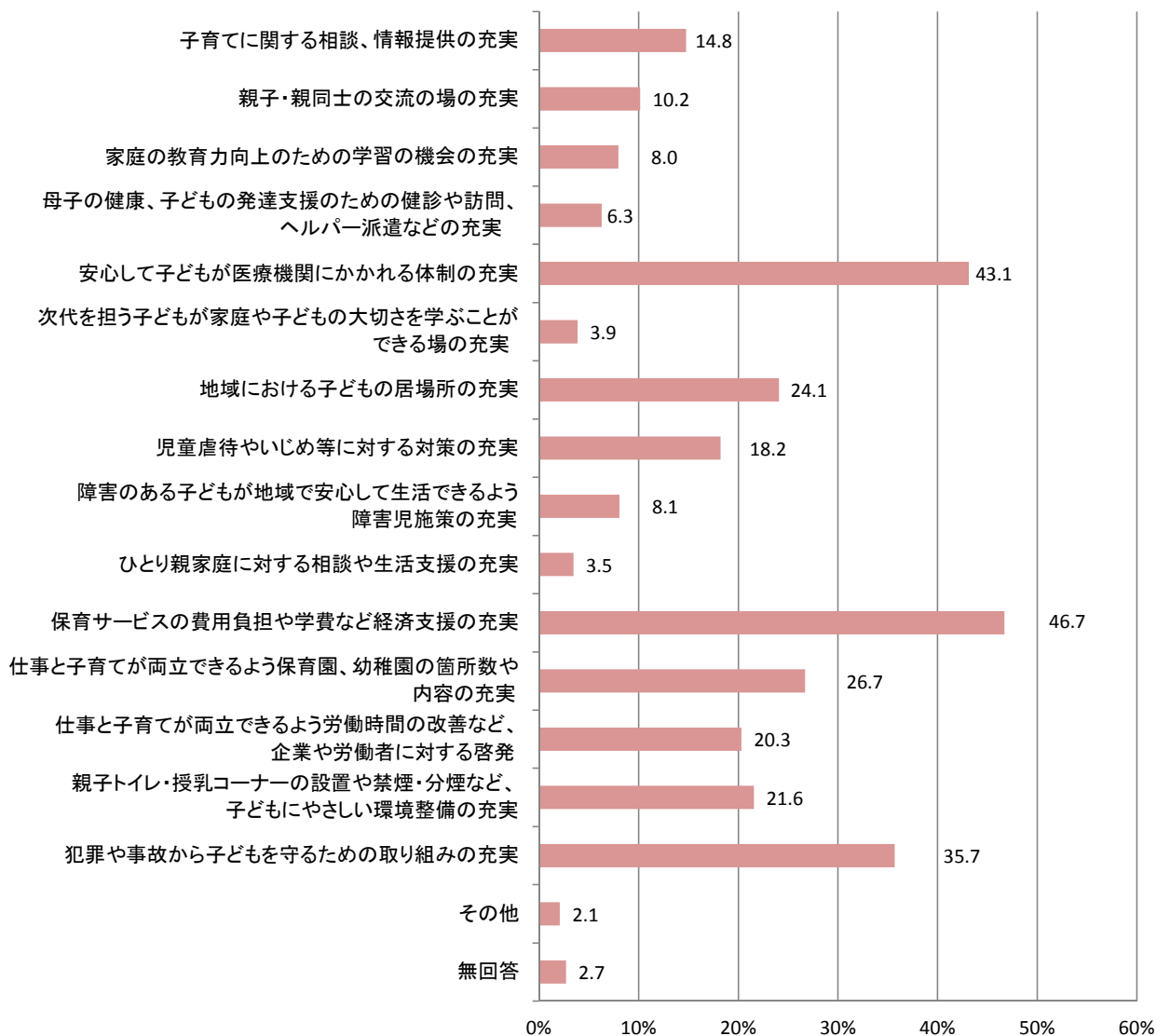

小学生では、「安心して子どもが医療機関にかかれる体制の充実」との回答が54.1%と最も高く、次いで「犯罪や事故から子どもを守るための取り組みの充実」が45.0%、「保育サービスの費用負担や学費など経済支援の充実」が32.3%と続いています。

◆子育て支援策に期待すること／小学生 (n=974)

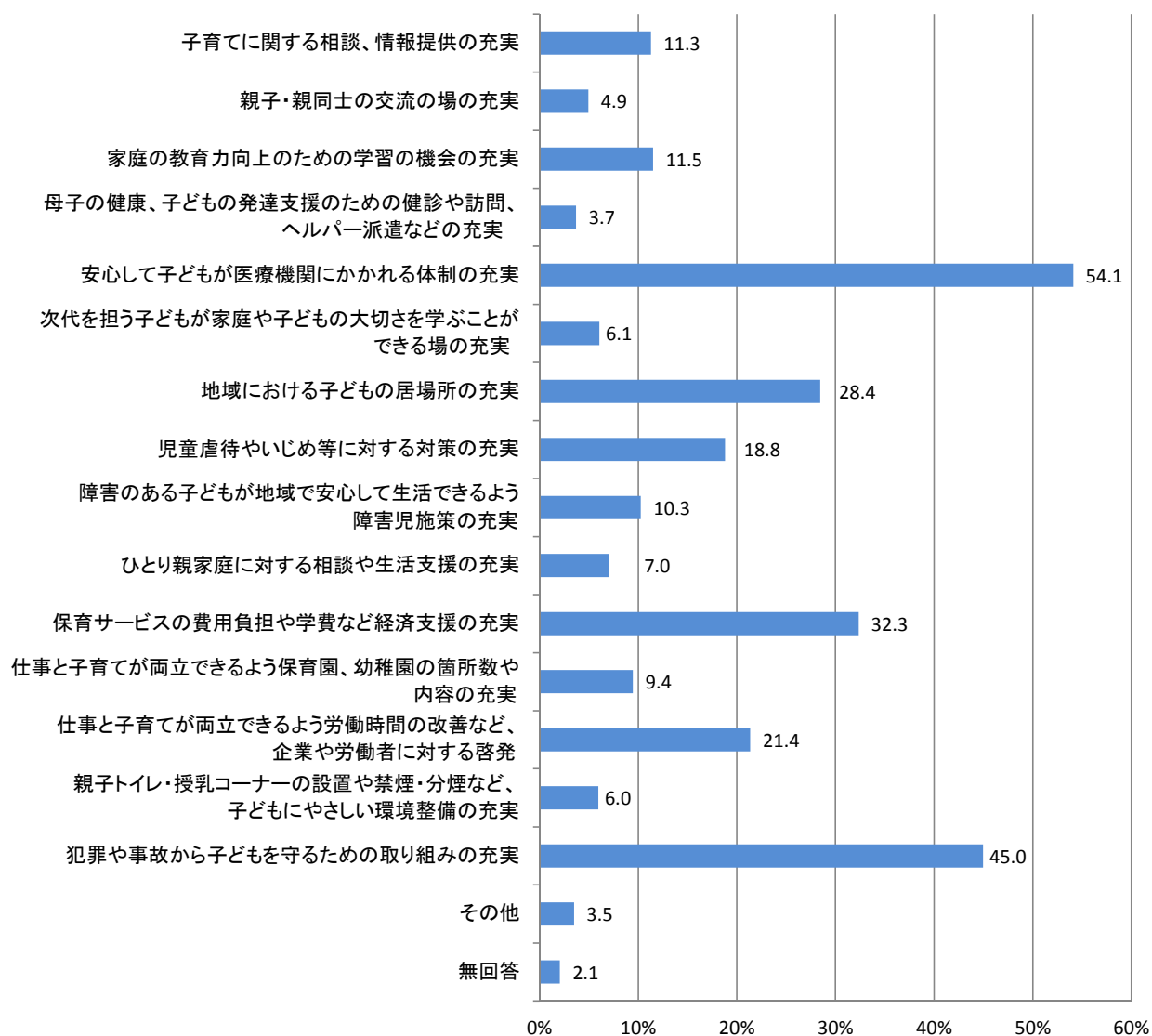

資料編