

広報

一宮

ICHINOMIYA

04
2021

保健所

コロナ対策

はやくて
べんりて
あたらしいまち

中核市に ステップアップ!

福祉総合相談室

大気汚染のチェック

あんしんを未来へつなぐまち

スーパーレスキュー

市長メッセージ

「桜」..... 3 頁

! 新型コロナウイルス感染症 ワクチン接種の準備を進めています 4 頁

! 4月から市役所窓口でのキャッシュレス決済を拡大 4 頁



1 ㊦ 市役所窓口でのキャッシュレス決済の取り扱いを拡大(4㊦)

ブロック塀などの撤去費用 補助開始(7㊦)

固定資産の価格等縦覧帳簿の縦覧(7㊦)

桃花祭(~3日/真清田神社周辺)

138タワーパーク・さくら祭り(~4日/ID1022882)

一宮桜まつり(~10日/ID1038711)

美術館・コレクション展(常設展)「三岸節子の言葉とともに」(~11日/ID1036069)

5 ㊦ 東京2020オリンピック聖火リレー 一宮市でも開催(17㊦)

6 ㊦ 市立小学校入学式

博物館・特集展示コーナー「山喜多二郎太 自由な墨絵の世界(前期)」(~29日/10㊦)

7 ㊦ 市立保育園入園式

市立小学校始業式

市立中学校入学式・始業式

10 ㊦ 138タワーパーク・春のイベント(~5月5日/12㊦)

13 ㊦ 美術館・コレクション展(常設展)「静物へのまなざし」(~7月4日/11㊦)

17 ㊦ 博物館・所蔵品による企画展「川合玉堂 水の表現」(~5月16日/10㊦)

新型コロナウイルス感染症の拡大を防止するため、掲載している催し・教室などは中止・延期等になる場合があります。また公共施設も臨時休館などになる場合があります。開催・開館状況は、市ウェブサイトをご確認いただくか、問い合わせ先へお尋ねください。

一部の掲載記事の内容は、
市議会の議決後、実施します。

市役所の開庁時間 午前8時30分~午後5時15分

4月の時間外証明窓口 ID1009956

時間延長…1・8・15・22日(木)、30日(金)

▽市役所本庁舎…午後8時まで

▽尾西・木曾川庁舎…午後7時まで

休日開設…25日(日)

▽市役所本庁舎…午前9時~正午

取扱業務…住民票の写し、戸籍全部・個人事項証明書、
印鑑登録証明書、市県民税・軽自動車税に
関する証明書などの発行

納付のお知らせ ID1000875

固定資産税・都市計画税(第1期分)

納付は **4月30日(金)** までに (8㊦参照)

市政へのご意見・ご要望は ID1004956

市民ポスト ▷市役所本庁舎、尾西・木曾川庁舎、
出張所などで受け付け

市民ファクス▷☎(73)9126

市民メール ▷info@city.ichinomiya.lg.jp

人口と世帯数 3月1日現在 ID1000227

人口…383,959(▲196) 男…187,613(▲131) 女…196,346(▲65) 世帯数…163,847(+109) ※()内は前月対比

各記事に掲載のID(7桁の数字)を、市ウェブサイトの「ページID検索」に入力すると、
該当記事の情報がダイレクトに表示されます。

ID 1021435 表示

When entering ID (7 digit number) posted in each article in "Page ID search" of the Ichinomiya city website, the information of the article is displayed directly. The website can be translated into English, Chinese, and Korean. Multilingual translation page is ID 1004958.



市長メッセージ

市長 中野正康

ID 1039651

桜

真清田神社と桜

市制100周年を記念して「岐阜さくらの会」から桜を寄贈いただき、真清田神社前の宮前三八市広場に植樹していただくこととなりました。1,500年以上も昔の伝えにちなんで、品種はエドヒガンです。古文書(真清探当証)によれば、継体天皇は幼い頃、真清田神社のある尾張一宮から美濃の山奥に逃げ、隠れ住んでいました。成長され、都に帰る際、美濃の地との別れを惜しみ、真清田神社に植えられていた桜の苗木をお手植えになったそうです。

その地に育ったエドヒガンが、岐阜県本巣市の淡墨公園にある樹齢1,500年以上の桜といわれています。この桜は、散り際の花びらの色にちなんで淡墨桜と呼ばれています。毎年3月、継体天皇が歩かれたであろう一宮市



淡墨桜(うすずみざくら)

(真清田神社)から、本巣市根尾谷・淡墨桜までのウォーキング大会が行われ、全国各地から多くの人が参加しています。

木曽川堤の桜

木曽川堤の桜は、明治時代の堤防補修の際、ヒガンザクラ・シダレザクラ・ヤマザクラを堤防の両側に植樹したことに始まります。一宮市北方町から江南市草井町まで約9kmにわたります。その後、桜並木の景観として整えられ、開花時の景観と種類の貴重さから1927(昭和2)年に国の名勝及び天然記念物に指定されました。

しかしながら、樹齢100年を越え、衰弱や立ち枯れが目立つようになりました。葉栗連区地域づくり協議会や光明寺緑地保全会の方々がボランティアで、年1~2回、施肥やつる切りなどを実施し、桜の保全につとめていただいております。

一宮市としても、市制80周年(平成13年)には「二世サクラ」を植樹しました。かつての景観を取り戻せるように、関係機関とも協力して、地元の皆さまと一緒に木曽川堤の桜の保全を応援していきます。

青木川の桜



市内の東部を流れる青木川の両岸には、ソメイヨシノ約200本が1.5kmにわたり植栽されております。千秋町の地元の皆さまが毛虫の防除や草刈りなど、桜を大切に育成し、周辺環境の美化にも取り組まれています。毎年、綺麗に咲いており「青木川河畔桜まつり」(今年は中止)が盛大に開催されています。

この桜並木の下流側では、堤防上部を「青木川河川敷公園」として右岸・左岸でトータル4.9kmを遊歩道として、整備を進めています。千秋町の佐野公園から丹陽町の休郷公園を結び、ウォーキングによる健康増進や地域のコミュニケーションの場となるように整備しており、2024(令和6)年度の完成を目指しています。

大江川の桜

一宮桜まつりは市内の各所を会場に毎年開催しており、今年で53回を数えます。とりわけ、市の中心を流れる大江川の両岸では、300本を超えるソメイヨシノが見事に咲き誇ります。

昨年の一宮桜まつりは、新型コロナウイルス感染症の拡大防止のため、急きょ中止といたしましたが、今年は3密を防ぐ対策として、ぼんぼりの設置や歩行者天国等を取りやめるなど規模を縮小して3月25日から4月10日まで開催いたします。

もちろん、今回ご紹介した他にも「萬葉公園」の河津桜のように早く咲く桜をはじめ、「尾西公園」や「浅井山公園」など、綺麗な花を咲かせる桜の木が、たくさんありますが、お花見に伴う宴会は自粛していただきますようお願いいたします。季節の移ろいを愛でることができる、平穏な日々を取り戻せるように、引き続きコロナ対策など市政の課題に全力で取り組んでまいります。【3月10日執筆】

ワクチン接種の準備を進めています

市では、国の示す接種順位などに従って、保健センターおよび協力医療機関で新型コロナワクチンが接種できるよう準備を進めています。なおワクチン接種は、接種による感染症予防の効果と副反応のリスクを理解した上で、自らの意思で同意がある場合に限り行われます。

接種までの流れ

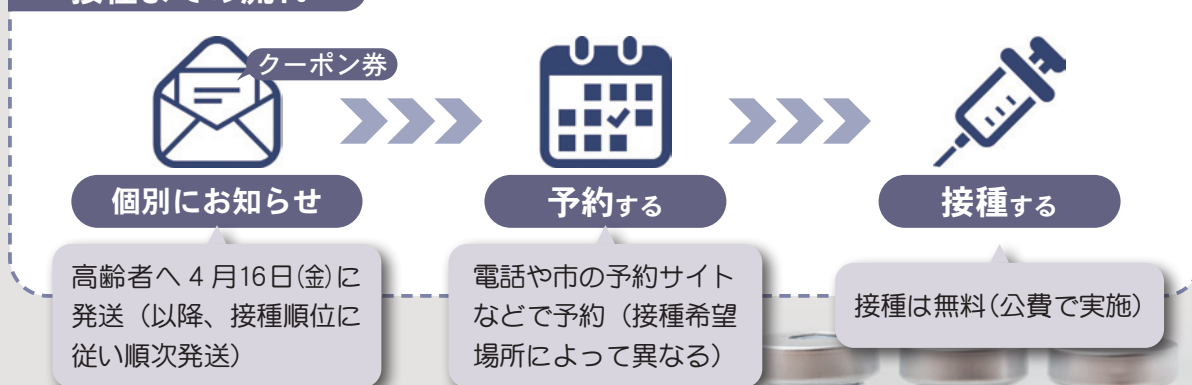

新型コロナワクチン接種コールセンター

(52) 7755

午前8時30分～午後5時15分
(9月30日までは土・日曜日、祝休日も開設)

接種に当たり、市からお金を求めることはありません。
不審な電話にはだまされないよう、ご注意ください。

【問】新型コロナワクチン接種推進室 ☎(72)1389 [開設は4月1日から]

市役所窓口でも

キャッシュレス決済 利用できます

4月1日(木)から、各種証明書の発行手数料などの支払いに、キャッシュレス決済(クレジットカード・電子マネー・QRコード決済)を利用できます。

決済の種類など詳しくは、ID 1037123をご確認ください。

取扱窓口

- 市民課
- 本庁舎 ▶ 市民税課
資産税課
- 尾西庁舎 ▶ 窓口課
- 木曾川庁舎 ▶ 総務窓口課

利用できる支払い対象

- ◆各窓口で発行する証明書の発行手数料
(住民票の写し、戸籍全部・個人事項証明書、印鑑登録証明書、各種税務証明書など)
 - ◆固定資産税課税台帳・土地台帳などの閲覧手数料
 - ◆印鑑登録証紛失費弁償金 ほか
- ※窓口での税金・保険料の納付には利用できません。

【問】会計課 ☎(28)9026

休日急病診療所

ID1008968

平日夜間の診療を
終了します

3月31日をもって、平日夜間の診療を終了します（令和2年10月から休診中）。

4月からは、日曜日・祝休日・年末年始（12月30日～1月3日）の休日診療だけとなります。

緊急時の医療機関の案内は

救急医療情報センター

(72) 1133

24時間365日対応

【問】保健総務課 ☎(72)1153

〔3月31日までは健康づくり課 ☎(72)1121〕

国民健康保険・

後期高齢者医療保険に加入している方へ

新型コロナウイルス感染症での

傷病手当金の適用期間を延長

新型コロナウイルス感染症に感染した方に対する傷病手当金の適用される期間を、6月30日(水)まで延長します。

詳しくは、ご確認ください

国民健康保険の方 ▶ ID1035324

【問】保険年金課 ☎(28)9011

後期高齢者医療保険の方 ▶ ID1036704

【問】保険年金課 ☎(28)8985

市民活動サポート補助金
申請方法などの説明会を開催

ID1036940 提出書類ダウンロード可

5月1日(土) 午前10時

i-ビル3階市民活動支援センター

スタート支援部門

新規または設立後2年未満
の市民活動団体

若者支援部門

おおむね30歳未満の方で
構成された市民活動団体

申し込み ▶ 電話で市民活動支援センター（1団体2人まで）

【問】市民活動支援センター ☎(23)8883

教育委員会委員候補者を募集します

応募資格

10月1日時点で、次の全てに該当する方

- 一宮市長の被選挙権を有する市民
- 市内小学校に在学する5年生以下の児童の保護者
- 破産者にあっては復権を得ていること
- 禁錮以上の刑に処せられたことがないこと

募集人数 >>> 1人

任期 >>> 10月1日～令和7年9月30日

待遇 >>> 非常勤特別職の公務員
月額5万1,200円支給

申し込み

4月30日(金)(消印有効)までに申込書と
課題小論文を本庁舎教育部総務課

※公募要項・申込書は、4月1日(木)から
市ウェブサイト、教育部総務課、尾西・
木曾川庁舎、出張所で配布

選考方法など詳しくは、

ID1019305をご確認ください

【問】教育部総務課 ☎(85)7070

行政改革大綱

(令和3～5年度)を策定

ID 1039145

市では「量の改革」「質の改革」という二つの改革の精神を引き継ぎながら、さらなる改革を推進するため、行財政改革大綱を策定しました。

令和3～5年度の間、下記の四つの項目を重点課題として改革を進めていきます。

重点課題と主な取り組み

1 人に優しいデジタル化の推進

- ▶ 自治体DX(※)の推進
- ▶ 市民サービスの向上
- ▶ ICT推進の強化と事務の効率化
- ▶ 防災・災害時の情報提供

2 財政・資産の改革

- ▶ 中心市街地の公共施設・公有財産の活用検討
- ▶ 公共施設の有効活用
- ▶ 民間活力の導入
- ▶ 健全な財政運営

3 人材・組織の改革

- ▶ 人事制度と組織の見直し
- ▶ 職員の能力向上と人材の活用
- ▶ 組織の活性化
- ▶ 権限移譲による行政能力の強化
- ▶ 広域的な処理による効率化

4 官民連携・コミュニティ力の強化

- ▶ 産学官による連携
- ▶ 地域住民・ボランティア等との協働

※DXは「デジタルトランスフォーメーション」の略語。デジタル技術を活用し、人々の生活をより良い方向へ変えること

素案への意見を募集したところ、寄せられた意見はありませんでした。大綱は市ウェブサイト、市資料コーナー（市役所本庁舎1階、尾西・木曾川庁舎1階）で閲覧できます。

【問】 行政課 ☎(28)8956

市民意見提出制度

3月に計画を策定

市民の皆さんから意見を募集し、寄せられた意見を参考にして最終案を決定するとともに、寄せられた意見への市の考え方を公表しました。

第3次障害者基本計画 第6期障害福祉計画 第2期障害児福祉計画

【問】 障害福祉課 ☎(85)7698 ID 1037228
〔3月31日までは福祉課 ☎(28)8619〕

障害のある方が安心して暮らせる社会を目指し、障害福祉施策を総合的に推進するための計画です。

素案への意見を募集したところ、1件の意見がありました。

一般廃棄物処理基本計画

【問】 廃棄物対策課 ☎(45)5374 ID 1037452
〔3月31日までは清掃対策課 ☎(45)7004〕

一般廃棄物（ごみ・生活排水）の減量・資源化や適正な処理を推進するための計画です。

素案への意見を募集したところ、2件の意見がありました。

第8期高齢者福祉計画 (介護保険事業計画を含む)

【問】 介護保険課 ☎(28)9018 ID 1037302

「高齢者が健やかでいきいきと暮らせるまち」の実現に向けた総合的な取り組み方針と各事業の実施目標を定めた計画です。

素案への意見を募集したところ、61件の意見がありました。

官民データ活用推進計画

【問】 デジタル推進室 ☎(28)8670 ID 1039249
〔3月31日までは情報推進課〕

第2次情報化推進計画に代わり、官民データの活用を推進するための計画です。

素案への意見を募集したところ、寄せられた意見はありませんでした。

計画などは、市ウェブサイト、市資料コーナー（市役所本庁舎1階、尾西・木曾川庁舎1階）で閲覧できます。

固定資産評価額が変わります

ID 1000941

固定資産税は、土地・家屋・償却資産の1月1日現在の所有者が、資産価値に応じて納める税金です。土地と家屋の固定資産税算出の基となる評価額は、3年に1回の見直しがあり、令和3年度が評価替えの年に当たります。

土地の評価額 【問】資産税課 ☎(28)8965

令和2年1月1日を基準日として、国土交通省が発表した地価公示価格の7割をめどとし、同年7月1日までの地価下落を反映させています。

家屋の評価額 【問】資産税課 ☎(28)8966

固定資産評価基準の改正に伴い、物価水準の変動を反映し再計算を行いました。

評価額と課税標準額

土地の固定資産税の基礎となる課税標準額は、評価額を基に決められます。評価額と課税標準額は原則一致しなければなりません。しかし評価額が著しく上昇した場合でも、課税標準額の上昇をなだらかにする措置が取られているため、土地によっては評価額と課税標準額に開きがあります。

※税制改正により、令和3年度の評価替えに伴う課税標準額の上昇はありません。ただし土地の利用状況に変更がある場合などは、課税標準額の変動があります。

固定資産の価格等縦覧帳簿を縦覧できます

納税者が自己の土地や家屋の評価額が適正であるかどうかを判断するため、他の土地や家屋の評価額と比較確認することができます。

ID 1000932

縦覧できる方

市内に土地または家屋を所有し、令和3年度に固定資産税がかかる方または同一世帯の親族・代理人

縦覧期間 >>> 4月1日(木)～30日(金)
(土・日曜日、祝日を除く)

縦覧場所 >>> 本庁舎7階 701会議室

縦覧内容

土地価格等縦覧帳簿

所在・地番・地目・地積・令和3年度の評価額

家屋価格等縦覧帳簿

所在・地番・家屋番号・種類・構造・建築年・床面積・令和3年度の評価額

持ち物

縦覧する方の本人確認ができる物（運転免許証・保険証など）。代理人の場合は委任状、社員の場合は代表者印を押印した法人の委任状が必要

※個人情報保護のため、所有者の住所・氏名を表示しませんので、事前に比較する土地または家屋の所在地番をご確認ください。また電話での問い合わせには、お答えできません。

【問】資産税課 ☎(28)8967

ブロック塀などの撤去費用補助

ID 1026307

4月1日(木)から受け付け開始

対象

道路に面しており、道路からの高さが1m以上のブロック塀など

補助限度額

10万円

申請には事前協議などが必要です。詳しくは、お尋ねください。

【問】建築指導課 ☎(28)8644

国民健康保険 資格の異動は14日以内に届け出を

国民健康保険の世帯主は、世帯の被保険者資格に異動があった場合、14日以内に届け出をしなければ保険給付が制限される場合があります。下表に該当する方は、本庁舎保険年金課、尾西庁舎窓口課、木曽川庁舎総務窓口課、出張所へ届け出をしてください。

なお国民健康保険税は、異動を届け出た日の月からではなく、職場の健康保険の資格喪失日や、転入などで加入した日の月にさかのぼってかかります。

ID 1000822

【問】 保険年金課
☎(28)9011

	こんなとき	持ち物
加入する	他市町村から転入した	転出証明書、本人確認できる物※
	職場の健康保険などをやめた	職場の健康保険資格喪失証明書、本人確認できる物※
	子どもが生まれた	保険証、本人確認できる物※
やめる	他市町村へ転出した	保険証
	職場の健康保険などに加入した	職場の健康保険証、国民健康保険証
	死亡した	保険証、振込先の分かる物(葬祭費支給のため)、会葬礼状
その他	住所・世帯主・氏名などが変わった	保険証、本人確認できる物※
	保険証をなくした、破損して使えなくなった	破損した保険証、本人確認できる物※
	修学で被扶養者が他市町村へ転出した	保険証、在学証明書または学生証(新入学は合格通知書と入学金の払い込み控え)、転出する被扶養者のマイナンバーが分かる物、本人確認できる物※

※はマイナンバーカード・運転免許証・パスポート・身体障害者手帳など、公的機関発行で顔写真付きの物

届け出には、マイナンバーの確認できる物を、本人確認できる物と一緒にご持参ください

市税などの納期限をご確認ください

ID 1000875

【問】 納税課 ☎(28)8970

月	納期限	①固定資産税 都市計画税	②軽自動車税 (種別割)	③市県民税	④国民健康 保険税	⑤後期高齢者 医療保険料	⑥介護保険料 (65歳以上の方)
4月	4月30日(金)	1期(全納)					
5月	5月31日(月)		全期				
6月	6月30日(水)			1期(全納)			
7月	8月2日(月)	2期			1期	1期	1期
8月	8月31日(火)			2期	2期	2期	2期
9月	9月30日(木)				3期	3期	3期
10月	11月1日(月)			3期	4期	4期	4期
11月	11月30日(火)				5期	5期	5期
12月	12月27日(月)	3期			6期	6期	6期
1月	1月31日(月)			4期	7期	7期	7期
2月	2月28日(月)	4期			8期	8期	8期
担当課		資産税課 ☎(28)8967 FAX(73)9132	市民税課 ☎(28)8962 FAX(23)6561	市民税課 ☎(28)8963 FAX(23)6561	保険年金課 ☎(28)9012 FAX(73)9133	保険年金課 ☎(28)8985 FAX(73)9133	介護保険課 ☎(28)9019 FAX(73)1019

- ・ 40歳以上65歳未満の方は、④に介護保険分が含まれます。
- ・ ③～⑥は普通徴収の納期。65歳以上の公的年金受給者の方は、原則、年金支払い月(偶数月)に年金から引き落とされます(特別徴収)。詳しくは、納税(入)通知書をご確認ください。
- ・ A4判の「市税等納期一覧表」は、市役所本庁舎、尾西・木曽川庁舎、出張所で配布しています。

令和3年度から 介護保険料が変わります



市では、介護保険制度を健全に運営するため、3年ごとに介護保険事業計画を見直しています。新しい事業計画では、高齢者数等の増加により介護サービスにかかる費用の増加が見込まれるため、保険料を引き上げることになりました。

保険料は、本人と同一世帯員(令和3年4月1日現在)の課税状況や令和2年中の所得等により算出し、7月中旬以降に決定通知書を送付します。

主な変更点

◆ 基準額の見直し

基準額である第5段階の保険料額を変更
年額6万4,200円(月額5,350円) ➡ **年額6万9,800円(月額5,817円)**

◆ 所得段階数の見直し

段階数・最高段階の合計所得金額を変更
12段階(合計所得金額が1,000万円以上が対象) ➡ **14段階(1,500万円以上が対象)**

◆ 所得段階の境界金額の見直し

第7・8段階 200万円 ➡ **210万円** 第8・9段階 300万円 ➡ **320万円**

◆ 介護保険料の段階判定の基準

税制改正による給与所得控除額・公的年金等控除額の10万円引き下げに伴う所得増が介護保険料に影響しないよう、所得金額を調整して保険料段階を判定します。

減免制度

市の独自減免制度

第1段階(生活保護受給者を除く)の老齢福祉年金受給者または第3段階に該当する方で、本人の前年の合計所得金額が33万円以下の場合は、保険料を2割減免します。申請は不要です。

災害や生計維持者の 収入激減による減免

災害その他特別な事情により保険料の納付が困難と認められる場合は、申請により保険料の減免を受けられる場合があります。

博物館 所蔵品による企画展

ID 1039180

川合玉堂 水の表現

4月17日(土)～5月16日(日)

午前9時30分～午後5時(入館は4時30分まで)

※月曜日(5月3日を除く)、

4月30日(金)・5月6日(木)は休館



▲「草紅葉」

木曽川町に生まれた日本画家・川合玉堂(1873～1957)の、多彩な水の表現が感じられる作品を中心に紹介します。

▼観覧料

大人300円

高・大学生150円

中学生以下無料

特集展示コーナー

ID 1039182

山喜多二郎太 自由な墨絵の世界

前期 4月6日(火)～29日(祝)

後期 5月1日(土)～30日(日)

午前9時30分～午後5時(入館は4時30分まで)

※月曜日(5月3日を除く)、4月30日(金)・5月6日(木)は休館

妙興寺仏殿の天井画を手掛けた山喜多二郎太(1897～1965)の、墨による自由で温かな作品の数々を紹介します。



▲「山村の春」

たいけんの森

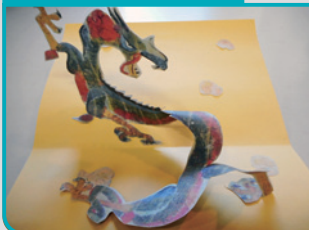

とびだせ!

山喜多二郎太・龍の天井画

ID 1039186

4月3日(土)～5月30日(日)の土・日曜日、祝日

午前9時30分～午後4時30分(正午～午後1時を除く)

高校生以上100円、中学生以下無料

キッズクラブ 会員を募集

▼対象

小学3年生～中学生

▼定員

20人(抽選)

▼申し込み

4月29日(祝)(必着)までに電子申請、または住所・氏名・学校名・学年・保護者名・電話番号・メールアドレスまたはファクス番号を記入し「キッズクラブ」と明記の上、ハガキ・ファクス(〒491-0922 大和町妙興寺2390 博物館、☎(46)3216)

ID 1039183



【問】博物館 ☎(46)3215

三岸節子記念美術館 コレクション展(常設展)

静物へのまなざし

4月13日(火)～7月4日(日) ID 1039355

午前9時～午後5時(入館は4時30分まで)

※月曜日(5月3日を除く)、4月30日(金)・5月6日(木)は休館

観覧料 ▶ 大人320円 高・大学生210円 中学生以下無料

静物画家、そして風景画家としての画業を経て、最晩年にそのまなざしを再び静物へと向けた三岸節子。身近なモチーフに愛情を注いだ節子の静物画を中心に紹介します。

※ 特別ガイドツアー ▶ 期間中の第2・4木曜日 午後2時



▲「作品Ⅲ」1991年©MIGISHI

特集 心象の画家
展示 三岸黄太郎

せつこっこクラブ

親子で描いてくらべてみよう ID 1039357

4月29日(祝) 午後2時～4時

対象 ▶ 年少～小学生と保護者(2人1組)

定員 ▶ 8組(抽選) 参加料 ▶ 1組500円(材料費)

尾州の布でこいのぼりを作ろう ID 1039361

5月5日(祝) 午後2時～3時30分

対象 ▶ 年少～小学生(小学3年生以下は保護者同伴)

定員 ▶ 12人(抽選) 参加料 ▶ 500円(材料費)

申し込み

4月16日(金)(必着)までに電話、または郵便番号・住所・氏名(ふりがな)・学年・保護者名・電話番号を記入し、イベント名を明記の上、ハガキ・電子メール(〒494-0007 小信中島字郷南3147-1 三岸節子記念美術館、migishi@city.ichinomiya.lg.jp)

【問】三岸節子記念美術館 ☎(63)2892

尾西歴史民俗資料館

れきみんミュージアムサロン

ID 1038989

資料館「美濃路往来塾」で、資料を囲んで語り合うワークショップ



日時 ▶ 5月～令和4年2月の原則第3日曜日 午前10時～11時30分

対象 ▶ 市内在住・在勤・在学の小学生以上の方

定員 ▶ 各10人(先着)

参加料 ▶ 材料費など実費が必要

申し込み ▶ 毎月1日から電話で歴史民俗資料館

テーマ

5月16日(日) 鎌と備中鍬

6月20日(日) 地図で探す神社

年間スケジュールはID 1038989を確認。各テーマの内容は、資料館のウェブページで毎月紹介

たびぞうクラブ 会員を募集

ID 1012506

対象 ▶ 小学4年生～中学生 定員 ▶ 5人(抽選)

※年5回程度、旅費・材料費など実費が必要

申し込み ▶ 4月25日(日)までに電話で歴史民俗資料館

講座への参加や活動のお手伝いをするよ!



【問】尾西歴史民俗資料館 ☎(62)9711

ID 1023592

138タワーパーク

春のイベント

4月10日(土)～5月5日(祝)

巨大こいのぼりも出現!



シャーレーポピーなどの花畑も楽しめます

アートする昆虫展 ～色彩 -irodori-～

4月29日(祝)まで
午前9時30分～午後5時 (29日は3時まで)

「BISHU」 ～尾州織物の展示～

4月29日(祝)まで
午前9時30分～午後5時 (29日は3時まで)

地上100mの階段のぼりに挑戦!

4月10日(土)～5月5日(祝)の土・日曜日、祝日
午前10時～午後4時(受け付けは3時30分まで)
※ツインアーチ138団体利用料と保険料が必要。
雨天中止

【問】 国営木曾三川公園138タワーパーク ☎(51)7105

ID 1039348

愛知県植樹祭

みどりの標語 入賞者が決定 みどりのポスター

市内在住・在勤・在学の方から標語159点、ポスター69点の応募があり、次の皆さんが入賞しました。

標語の部

たすけあい
みどりのバトン
つなげよう

最優秀賞
林華怜さん

▶ 優秀賞
浅野愛佳さん、名古屋幸太郎さん

ポスターの部

市長賞 柳田莉奈さん

▶ 市議会議長賞
内田桃菜さん

▶ 市緑化推進市民協議会長賞
鈴木珠央さん



【問】 公園緑地課 ☎(28)8636

農業者の方へ

経営所得安定対策の申請を

経営所得安定対策では、主食用米だけではなく、麦・大豆・加工用米・飼料用米・米粉用米など需要のある作物の生産を促進し、農業経営の安定を図ります。

申請を希望する方は4月20日(火)までに、JA愛知西営農部(☎0587(36)3326)または営農センターへお申し出ください。

主食用米からの転換作物の生産に対する交付金(戦略作物助成)

対象 ▶ 水田で対象作物を販売目的で生産(耕作)する販売農家・集落営農の方

対象作物 ▶ 麦・大豆・飼料作物、WCS用稲、加工用米、飼料用米・米粉用米

産地交付金

水田の収益力を向上するとともに、産地づくりへの取り組みに対して交付します。

対象作物 ▶ 飼料用米・米粉用米(複数年契約)、そば・なたね、新市場開拓用米

※転換作物の拡大、高収益作物等の拡大、地域振興作物に対しても交付

水田農業高収益化推進助成

「水田農業高収益化推進計画」に位置付けられた産地における取り組みに対して交付します。

内容 ▶ 高収益作物定着促進支援、高収益作物畑地化支援、子実用とうもろこし支援

畑作物(麦、大豆、なたねなど)

対象 ▶ 水田・畑を問わず、対象作物を販売目的で生産する認定農業者・集落営農・認定新規就農者

交付単価など詳しくは、

ID 1013730 をご確認ください

市内若手農業者の交流の場

尾張一宮4Hクラブ員を募集!

ID 1002657

一宮市の農業の発展を目指し、若手農業者が情報交換や交流をして、農業経営や知識・技法の研究などに取り組んでいます。

おおむね20~39歳の市内農業者が対象です。申し込みは本庁舎農業振興課で受け付けます。



令和3年産米の生産数量目標

一宮市の生産数量目標の目安は、4,282 t、面積換算値902㍎、生産面積率54.0%です。この数値を基に、JA愛知西が生産数量目標を決定し、農業者の方に配分します。

【問】農業振興課 ☎(28)9136

ID 1000216

民有地の緑化費用を補助

市では「あいち森と緑づくり税」を活用し、民有地の緑化費用を予算の範囲内で補助します。申請など詳しくは、工事前に尋ねてください。

対象▼

市内の敷地・建物に50㎡以上などの優秀な緑化を行う個人・法人

補助限度額▼

500万円(工事費の2分の1)

申請期限▼

12月28日(火)

ID 1013903

「緑の募金」運動にご協力を

市では、豊かな緑を次世代に引き継ぐために、緑の募金箱を設置します。事業者からの募金は社会貢献のPRにもなります。詳しくは、お尋ねください。

設置期間▼

4月1日(木)~5月31日(月)

設置場所▼

本庁舎1階ロビー・公園緑地課、尾西庁舎東玄関、木曾川庁舎総務窓口課

【問】公園緑地課 ☎(28)8636

第7次一宮市総合計画 実施計画を策定

【問】政策課 ☎(28)8952
ID 1022818

第7次一宮市総合計画実施計画（令和3～5年度）を策定しました。この実施計画は、向こう3年度に実施する具体的な事業を取りまとめた短期計画で、社会情勢や財政状況を考慮して毎年度策定します。

実施計画書は、市ウェブサイト、市資料コーナー（市役所本庁舎1階、尾西・木曾川庁舎1階）、市立図書館（中央・尾西・玉堂記念木曾川）で閲覧できます。

尾張一宮駅前ビル(いービル)の 指定管理者が決定

【問】指定管理課 ☎(85)7080 ID 1005769
〔3月31日までは商工観光課 ☎(28)9130〕

公募で選ばれた大成が、4月～令和6年3月に尾張一宮駅前ビルの管理を行います。



一宮市民会館など 指定管理者が決定

【問】指定管理課 ☎(85)7080 ID 1039268
〔3月31日までは教育指定管理課〕

公募で選ばれたJNP一宮パートナーズが、4月～令和8年3月に一宮・尾西市民会館、木曾川文化会館の管理を行います。

温水プール・市テニス場など 指定管理者が決定

【問】指定管理課 ☎(85)7080 ID 1039369
〔3月31日までは教育指定管理課〕

公募で選ばれたコナミスポーツ・近鉄ファシリティーズグループが、4月～令和8年3月に温水プール・市テニス場・光明寺公園球技場・尾西プール・都市公園プール（4カ所）・学校開放プール（13カ所）の管理を行います。

総合体育館第1競技場の 名称が決定

【問】指定管理課 ☎(85)7080 ID 1039387
〔3月31日までは教育指定管理課〕

ネーミングライツ（命名権）のスポンサーがいちい信用金庫に決定し「いちい信金アリーナ」と命名されました。命名の期間は4月～令和8年3月（5年）です。

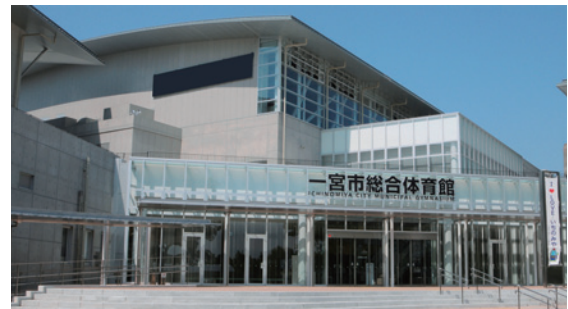

小規模保育事業 運営事業者を募集

【問】保育課 ☎(28)9024
ID 1013717

対象／10月から市内で小規模保育事業A型を運営する事業者

申し込み／4月28日(水)の午後5時までに応募書類を本庁舎保育課。応募書類・募集要項は、3月24日(水)からダウンロード可

シルバー入浴助成券の申請を

【問】高年福祉課 ☎(28)9021
ID 1000997

対象／市内在住の65歳以上の方

交付期間／4月1日(木)～令和4年3月31日(木)

利用方法／市内にある浴場組合加盟の公衆浴場に、氏名を記入した入浴助成券を提出し、利用料を支払う(スーパー銭湯を除く)

利用料／1回100円

交付枚数／年1人1冊(18枚つづり)

申請／本人確認できる物(介護保険証・運転免許証など)を持参の上、本庁舎高年福祉課、尾西庁舎窓口課、木曾川庁舎総務窓口課、出張所



福祉タクシー利用券 新たにご希望の方は手続きを

【問】 障害福祉課 ☎(28)9017 ID 1001076
〔3月31日までは福祉課〕

対 象／次のいずれかに該当する方①身体障害者手帳 1～3級②療育手帳 A・B判定③戦傷病者手帳特別項症～第5項症④被爆者健康手帳を持ち法律に基づく手当の受給者⑤精神障害者保健福祉手帳 1・2級⑥90歳以上

申請場所／①～⑤本庁舎障害福祉課⑥本庁舎高年福祉課 (☎(28)9021) ①～⑥尾西庁舎窓口課・木曽川庁舎総務窓口課

持ち物／①～⑤手帳⑥本人確認できる物 (マイナンバーカードなど)

※令和2年度に交付した方には、令和3年度分を3月末に送付

視覚に障害のある方へ

歩行訓練をご利用ください

【問】 障害福祉課 ☎(28)9134 ID 1024198
〔3月31日までは福祉課〕

市に住民登録があり、視覚障害の等級が認定されている身体障害者手帳をお持ちの方を対象に、歩行訓練士が自宅などに出向き、歩行訓練を行います。

申し込み方法など詳しくは、お尋ねください。

会社を退職した方へ

国民年金の手続きをお忘れなく

【問】 保険年金課 ☎(28)9014 ID 1000847

20歳以上60歳未満の方が会社を退職した場合、国民年金の第1号被保険者となる手続きが必要です。また扶養している配偶者が60歳未満の場合も手続きが必要です。

退職日を確認できる書類 (保険資格喪失連絡票や退職辞令など)・年金手帳を持参の上、本庁舎保険年金課、尾西庁舎窓口課、木曽川庁舎総務窓口課、出張所にお越しください。

なお保険料の免除を希望する方は、離職票または雇用保険受給資格者証もお持ちください。

国民年金保険料の学生納付特例

～令和3年度の申請を4月から受け付け～

【問】 保険年金課 ☎(28)9014 ID 1000845

20歳以上の学生などで所得の少ない方は、国民年金保険料の支払いが猶予されます。

この制度は毎年申請が必要です。以前に申請した方には、日本年金機構から申請用のハガキが届きます。ハガキが届かない方や初めての方は、学生証 (在学証明書)・年金手帳を持参の上、本庁舎保険年金課、尾西庁舎窓口課、木曽川庁舎総務窓口課、出張所で申請してください。

令和4年4月採用 市立病院職員を募集

職種	応募資格	勤務場所	選考方法	採用人数	申込期限	1次試験日
看護師※	昭和37年4月2日以降生まれで、資格があり市内の医療機関に勤務していない方、または令和4年3月に卒業見込みの方	市民病院	適性検査・面接	50人	①4月15日(木) ②4月22日(木) ③6月17日(木)	①4月24日(土) ②5月8日(土) ③6月26日(土)
		木曽川市民病院		3人		
市民病院		3人				
助産師		市民病院				*①②で採用人数に達した場合、③は実施しません。

※市民病院と木曽川市民病院の重複申し込みはできません。

申し込み

申込期限(必着)までに、指定履歴書・成績証明書・卒業見込み証明書 (有資格者は指定履歴書・各職種の免許証の写し) を持参または郵送 (指定履歴書は各病院のウェブサイトからダウンロード可)



【問】 市民病院管理課 ☎(71)5167

対象路線のバスに
1日乗り放題!
(利用時間あり)

4月以降も販売!

中学生以上
700円

小学生
350円

一宮おでかけバス手形のご利用を

ID 1001993



販売・
利用期間

4月1日(木)～令和4年3月31日(木)

※令和2年度中に販売された「一宮おでかけバス手形」の
利用期限は3年3月31日(水)です。

対象路線

名鉄バス(市内の路線)

iーバス

販売場所

名鉄一宮駅バスターミナル、利用時間内のバス車内(対象路線)、
本庁舎地域交通課、尾西庁舎総務管理課、木曾川庁舎総務窓口課
※バス車内での販売は枚数に限りがあります。

利用時間

月～金曜日
(祝休日を除く)

▶ 降車時刻が午前10時～午後4時

土・日曜日、祝休日、年末年始、
8月13日(金)～15日(日)

▶ 終日

利用当日に限り、
三岸節子記念美術館・
博物館・
ツインアーチ138で
割引を受けられます!

iーバスで終日利用可能

iーバス車内で

コミュニティバス「1日乗車券」「回数券」も販売中!



1日乗車券

中学生以上

小学生

500円

250円



回数券

11枚つづり

1,000円

4月からiーバスの…

ID 1039149

一宮コースの停留所の
名称が変わります

停留所の位置が変わります

名鉄一宮駅

▶ 一宮駅

尾張一宮駅

▶ 一宮駅東口

一宮コース

山島(木曾川庁舎行)

移設先 ▼

今伊勢町馬寄字西平27番地 1

北へ約160m移動

尾西南コース

西浦公民館(尾西庁舎行)

移設先 ▼

西萩原字八万東13番地

東へ約5m移動

【問】地域交通課 ☎(28)8955 [3月31日までは交通政策課]

名鉄バス一宮営業所 ☎(72)1012



聖火が一宮市を駆け抜けます

聖火ランナー
通過日時

4月5日(月)

午後2時46分～3時17分

愛知県実行委員会選出の主な聖火ランナー (順不同)

石田莉子さん

市内在住・中学生

三浦伊織さん

女子野球選手

ジェームス・ヘイブンスさん

タレント



沿道の密集を避けるため、聖火リレーの様はなるべくライブ中継でご覧ください。

<https://nhk.jp/torch>



お問い合わせ | スポーツ課 ☎(85)7006

一宮市での聖火リレーについて詳しくは、ID1039294をご確認ください。

※東京2020オリンピック競技大会に関すること、東京2020オリンピック聖火リレー全体に関することについては、東京2020公式ウェブサイトをご覧ください。

※新型コロナウイルス感染症の感染状況などにより、内容を一部変更・中止とする場合があります。

※コース沿道で観覧する際は、マスク着用など感染防止対策にご協力をお願いします。体調の優れない方の観覧は、ご遠慮ください。

環境センター ニュース

ID 1001676

1日53gから ごみダイエットを始めましょう！

皆さんは「いちのみや530作戦」を知っていますか。市では1人1日53gのごみ減量を目標に、取り組みを行っています。「たった53gでは、大して変わらないよ」と思うかもしれませんが、しかし市民の皆さんが1年間1人1日53gごみを減らすと、7,400tのごみを減らすことができます。7,400tと聞くとたくさんに聞こえますが、1日53gだとなんだかできそうな気がしませんか。ぜひ皆さんも分別など身近なことから、取り組んでみてください。皆さんの小まめな取り組みが、たくさんのごみ減量につながります。ご協力をよろしくお願いします。

身近なごみの重さの目安

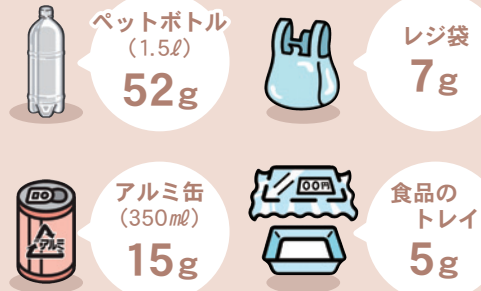

【問】 廃棄物対策課 ☎(45)5374 [3月31日までは清掃対策課 ☎(45)7004]

防犯・交通安全 今月のポイント

交通安全スリーS

市では年間を通して「広めよう 交通安全スリーS運動」を推進しています。

スリーSとは、Stop (ストップ)・Slow (スロー)・Smart (スマート) のことをいいます。ドライバーの方はハンドルを握る際に、このスリーSを心掛け思いやりを持った安全運転をお願いします。

4月6日～15日に「春の交通安全市民運動」を行います。ドライバーから目立つように手を上げて横断する(ハンドアップ運動)、自転車の安全利用、子どもや高齢者への思いやり運転、飲酒運転の根絶などを重点に、交通安全を心掛けましょう。

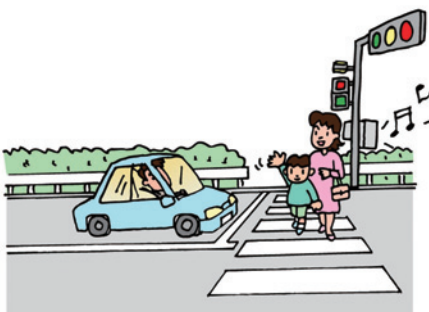

【問】 市民協働課 ☎(28)8671

市内の犯罪・事故 (1月末現在)

主な重点犯罪		交通事故		
区分	件数	区分	件数	人数
刑法犯	132(▲ 68)	死亡	0(▲ 1)	0(▲ 1)
侵入盗 (うち住宅対象)	11(▲ 16) [8(▲ 4)]	重傷	2(+ 2)	2(+ 2)
自動車関連窃盗	19(+ 1)	軽傷	87(▲ 11)	102(▲ 23)
特殊詐欺	3(± 0)	計	89(▲ 10)	104(▲ 22)

()内は前年対比

春の安全な まちづくり県民運動



市内では、住宅を狙った侵入盗被害が多発しています。無施錠の窓や勝手口から侵入されています。

▲一宮警察署
防犯キャラクター
LOCKEY

防犯対策として「防犯の4原則」があります。「時間・音・光・地域の目」を意識しましょう。

- ▶ 時間…フンドア・ツーロック、防犯フィルム of 活用で侵入されるまでの時間をつくる
- ▶ 音…防犯砂利や防犯センサーアラームで侵入者を威嚇する
- ▶ 光…照明やセンサーライトで明るくし、周りから犯人を見えやすくする
- ▶ 地域の目…防犯カメラや住民が外に出ることで犯人に「見られている」と思わせる

【問】 一宮警察署 ☎(24)0110

4月の無料相談

▶電話番号がない相談は直接会場へ
(先着順で受け付け。混雑状況により、相談できない場合あり)
▶正午～午後1時に相談できない場合あり

ID 1039491

相談名	日時	相談電話・会場
市民総合	月～金曜日 9:00～17:00 (2・9・16・23日の午後を除く)	思いやり会館3階 ☎(73)4363
行政	7日(水)・21日(水) 10:00～12:00	思いやり会館3階 ☎(73)4363
多重債務	月～金曜日 9:00～12:00 (29日を除く)	本庁舎9階相談室 ☎(28)8984
司法書士の多重債務	4日(日) 13:00～16:00	i-ビル6階 愛知県司法書士会一宮支部 ☎080(3620)7654
消費生活	月～金曜日 9:00～16:30 (29日を除く)	本庁舎9階相談室 ☎(71)2185
交通事故	12日(月)・26日(月) 13:30～16:00 <予約制 ☎052(962)5100 (県民相談・情報センター)>	思いやり会館3階
人権	14日(水) 13:00～16:00	思いやり会館3階 尾西庁舎4階
行政書士の許認可手続	15日(木) 13:00～16:00	思いやり会館3階
職場での悩みごと	9日(金) 13:00～16:00 <予約制 ☎052(961)8070 (尾張県民事務所産業界労働課)>	本庁舎4階 401会議室
内職	木曜日 10:00～15:00 (29日を除く)	思いやり会館4階 ☎(72)5052
	火曜日 10:00～15:00	尾西庁舎4階 ☎(63)4800
女性悩みごと	月～金曜日 10:00～16:30 (29日を除く)	本庁舎4階 子ども家庭相談課 ☎(28)9149
不妊・不育症	23日(金) 14:00～16:00 <予約制 ☎(52)3858 1日(木)から受け付け>	保健所健康支援課
子ども・若者悩みごと	火～土曜日 9:00～17:00 (29日を除く)	青少年センター ☎(84)0003

相談名	日時	相談電話・会場
生活支援	月～金曜日 8:30～17:15 (29日を除く)	本庁舎2階 福祉総合相談室 ☎(28)9145
精神保健福祉	月～金曜日 9:00～16:00 (29日を除く) <予約制 ☎(28)9145 1日(木)から受け付け>	本庁舎2階 福祉総合相談室
ひとり親家庭	月～金曜日 10:00～16:30 (29日を除く)	本庁舎4階 子ども家庭相談課 ☎(28)9133
	火曜日 10:00～12:00	思いやり会館2階 ☎(71)6551
高齢者	月～金曜日 9:00～17:00 (29日を除く)	地域包括支援センター やすらぎ☎(61)3350 コムネックスみづほ ☎(86)5333 アウン☎(51)1384 ちあき☎(81)1711 萩の里☎(67)3633 泰玄会☎(61)8273 まちなか☎(85)8672
	月～金曜日 9:00～17:00 (29日を除く)	障害者相談支援センター あすか☎(81)7260 ゆんたく☎(64)5882 いまいせ☎(45)1120 ピース☎(46)5009 夢うさぎ☎(86)4003 いちのみや☎(62)8678
精神障害者家族	月・水曜日 10:00～15:00	思いやり会館4階 ☎(73)0505
不動産取引と悩みごと	19日(月) 13:00～16:00	思いやり会館3階
	21日(水) 13:00～16:00	尾西庁舎4階
登記	22日(木) 13:00～16:00 (12:00から受け付け)	思いやり会館3階
	21日(水) 13:00～15:00 (12:30から受け付け)	尾西庁舎4階
登記・境界問題	17日(土) 9:30～12:30	i-ビル6階 愛知県土地家屋調査士会一宮支部
建築・地震	13日(火) 13:00～16:00	思いやり会館3階

5月の法律相談

(予約制)

ID 1001955

日時	会場	申し込み
7日(金)・14日(金)・21日(金)・28日(金) 13:00～16:00	思いやり会館3階 (市民総合相談室)	4月12日(月)の午前9時から 電話で市民総合相談室 ☎(73)4363
12日(水)・26日(水) 13:00～16:00	尾西庁舎4階	※4月分は随時受け付け中

裁判中・弁護士依頼済み事件の相談は不可。同居家族・同一事業所は月1回まで。

教室講座

初挑戦！イタリア語講座

ID 1028326

日時／5月10日～6月7日の月曜日 午後2時～3時30分（5回）
 会場／本庁舎11階1103会議室ほか
 対象／市内在住・在勤・在学の18歳以上で、原則5回とも受講できる方（高校生を除く）

内容／初心者向けのイタリア語指導、友好都市トレビゾの文化紹介



定員／20人（抽選）
 受講料／2,000円（教材費を含む）
 申し込み／4月19日（月）（必着）までに電話、または住所（在勤・在学は勤務先・学校所在地）・氏名・年齢・電話番号を記入し「イタリア語講座」と明記の上、ハガキ・電子メール（〒491-8501 本庁舎国際交流協会、kokusai@city.ichinomiya.lg.jp）
 問い合わせ／国際交流協会（商工観光課内） ☎(85)7076〔3月31日までは生涯学習課内〕

環境学習講座

ID 1020015 申込書ダウンロード可

日時／5月8日（土） 午後1時30分～3時
 会場／エコハウス138
 対象／市内在住・在勤・在学の方
 内容／家庭で実践できる省エネルギー対策について学ぶ
 講師／野田哲生さん（県地球温暖化防止活動推進員）
 定員／20人程度（抽選）
 申し込み／4月1日（木）～23日（金）に申込書を持参またはファクス・電子メール。申込書は出張所などでも配布
 問い合わせ／環境政策課 ☎(45)9953〔3月31日までは環境保全課 ☎(45)7185〕



育児講座

ID 1039004

日時／4月28日（水） 午前10時～11時30分

会場 丹陽公民館

対象 市内在住の子育て中の家族など



演題 「こんな時どうする?! ～こどもの急病時の対応と事故防止～」
 講師／橋本侑美さん（一宮研伸大学看護学部）
 定員／25組（抽選）
 申し込み／4月6日（火）・7日（水）に電話または電子申請
 問い合わせ／丹陽子育て支援センター ☎(28)9146

市民短歌教室

ID 1018012

日時／4月11日（日） 午後1時～2時
 会場／スポーツ文化センター
 申し込み／初参加の方は4月6日（火）までに電話で生涯学習課
 問い合わせ／生涯学習課 ☎(85)7074

育児講座

ID 1039488

日時／5月27日（木） 午前10時～11時30分

会場 神山公民館

対象 市内在住の子育て中の家族など



演題 「2歳児の発達を学び、子育てを楽しみましょう～イヤイヤ期の理解とこれからの関わり方～」
 講師／笹瀬ひと美さん（愛知江南短期大学准教授）
 定員／25組（抽選）
 申し込み／4月14日（水）・15日（木）に電話または電子申請
 問い合わせ／黒田北子育て支援センター ☎(28)9769

市民川柳教室

ID 1018014

日時／4月25日（日） 午後1時～2時
 会場／スポーツ文化センター
 申し込み／初参加の方は4月20日（火）までに電話で生涯学習課
 問い合わせ／生涯学習課 ☎(85)7074

青年文化教室

ID 1021652

会場／木曾川庁舎2・3階研修室
 対象／市内在住・在勤・在学の18～39歳の方（高校生を除く）
 定員／各15人（抽選）

申し込み

4月20日（火）までに電話・電子申請、または住所・氏名・年齢・電話番号・教室名を記入の上、ファクス ☎(87)6633



教室名	日時	受講料
アロマで免疫力アップ!	5月19日～7月28日の水曜日 19:30～20:45(6回)	4,500円 (教材費を含む)
「あなただけに似合う」がわかる! オシャレ入門講座	5月22日～7月17日の土曜日 10:00～11:30(4回)	1,000円
若者に向けて! クラシック音楽をあなたのものに	5月29日～7月31日の土曜日 14:00～15:30(3回)	750円

青少年課 ☎(84)0017〔3月31日までは青少年育成課〕

教室講座

スポーツ

催しもの

募集

相談

その他



子どもわくわく学習会

ID 1039272

日時 / 5月1日～15日の土曜日
午前9時30分～11時30分（3回）
会場 / 木曾川庁舎3階第2研修室
対象 / 市内在住・在学の小学生
内容 / 自分で色を付けた色紙を使い、コラージュ作品を作る
定員 / 9人（抽選）
受講料 / 300円（教材費）
申し込み / 4月20日（火）までに電話・電子申請、または住所・氏名（ふりがな）・学年・保護者名・電話番号を記入し「子どもわくわく学習会」と明記の上、ファクス（☎）(87)6633
問い合わせ / 青少年課 ☎(84)0017〔3月31日までは青少年育成課〕

フォークダンス教室

ID 1039311

日時 / 4月30日～6月4日の金曜日
午前9時30分～11時30分（6回）
会場 / 尾西生涯学習センター講堂
定員 / 20人（抽選）
受講料 / 1,500円
申し込み / 4月12日（月）までに電話で生涯学習課
問い合わせ / 生涯学習課 ☎(85)7074

美術教室「油絵」

ID 1039308

日時 / 5月14日～6月18日の金曜日
午前10時～正午（6回）
会場 / アイプラザ一宮
対象 / 市内在住・在勤・在学の方
内容 / 女性モデルを描きながら、油絵の基礎を学ぶ
講師 / 大島麻琴さん（一宮美術作家協会）
定員 / 20人（抽選）
受講料 / 4,000円（教材費を含む）
申し込み / 4月15日（木）までに電話で生涯学習課
問い合わせ / 生涯学習課 ☎(85)7074

普通救命講習Ⅰ

ID 1000499

日時 / 4月24日（土）午後1時～3時
会場 / 尾西消防署
対象 / 市内在住・在勤・在学の中学生以上の方
定員 / 10人（先着。10人程度の団体は随時開催）
申し込み / 4月1日（木）～15日（木）に電話または電子申請
問い合わせ / 一宮消防署 ☎(72)1103

美術教室「写真」

ID 1039310

日時 / 5月16日～6月6日の日曜日
午後1時30分～3時30分（4回。5月30日は午前10時～正午）
会場 / スポーツ文化センターほか
対象 / 市内在住・在勤・在学の方
内容 / 屋外での撮影会を交えながら、写真の基礎を学ぶ
講師 / 一宮写真協会会員
定員 / 15人（抽選）
受講料 / 1,000円（実費も必要な場合あり）
申し込み / 4月16日（金）までに電話で生涯学習課
問い合わせ / 生涯学習課 ☎(85)7074



親子自然工作教室

日時 / 4月24日（土）午後1時～3時
会場 / 138タワーパーク
内容 / 竹を使った工作を体験する
定員 / 20人程度（当日午後0時45分から整理券を配布）
受講料 / 200円程度（教材費）
問い合わせ / 国営木曾三川公園138タワーパーク ☎(51)7105

児童文化教室

市内の小学生が対象

ID 1039266

子ども文化広場図書館 地域文化広場

申し込み

4月3日（土）から受講料を持参の上、子ども文化広場図書館（先着）

子ども文化広場図書館会場

教室名	対象学年	内容	開催日	定員	受講料
伝承	小4～6	昔の遊び・小物作り・お菓子作り	5月15・22・30日、6月6・13・20・27日	12人	2,400円
ふるさと一宮探検	小3～6	博物館・科学館・警察・工場、木曾川の渡し場を探検する	5月30日、6月19・26日、7月30日、8月5（※）・18・24日	20人	1,600円
プログラミング	小1・2	プログラミングアプリをタブレットで体験する	① 5月15・16日 ② 6月12・13日 ③ 6月19・20日	各10人	各2,000円
	小3～6		① 7月3・4日 ② 7月10・11日	各10人	各2,000円

地域文化広場会場

生物（篠島）	小4～6	カニ・貝の観察、海藻の採集、標本作り	6月20・26（※）・27日、7月3日	20人	3,200円
--------	------	--------------------	---------------------	-----	--------

時間は午前9時30分～11時30分（※は現地学習で1日開催）
受講料には、教材費・保険料などを含む

子ども文化広場図書館 ☎(25)1350

教室講座

スポーツ

催しもの

募集

相談

その他

生涯学習講座

受講生を募集

対象／市内在住・在勤・在学の15歳以上の方（中学生を除く）
 申し込み／4月6日(火)～15日(木)の午前9時～午後4時30分に直接各会場（定員を超えた場合は4月22日(木)の午前10時から公開抽選。結果はハガキで通知。尾西生涯学習センター会場のパソコン講座は1人1講座だけ）
 ※申し込みが定員の3分の2に満たない講座は実施しません。

尾西生涯学習センター会場 ID1023687

受講料は教材費を含む

講座名	日時	定員	受講料	講座名	日時	定員	受講料
パソコンを始めよう	7月6日～9月14日の火曜日 10:00～12:00(10回)	10人	5,140円	Happy Enjoy Cooking	6月25日～12月24日の金曜日 10:00～13:00(6回)	12人	6,500円
初心者のパソコン入門	7月6日～9月14日の火曜日 13:30～15:30(10回)	10人	5,140円	水彩画入門	6月1日～10月19日の火曜日 10:00～12:00(10回)	10人	5,000円
初めてのエクセル	7月7日～9月15日の水曜日 10:00～12:00(10回)	10人	5,140円	茶道	7月8日～11月11日の木曜日 10:00～12:00(10回)	10人	5,000円
エクセル初級	7月7日～9月15日の水曜日 13:30～15:30(10回)	10人	5,250円	書道	6月2日～10月20日の水曜日 13:00～14:30(10回)	10人	2,500円
ワードで役に立つものを作ろう	7月8日～9月16日の木曜日 10:00～12:00(10回)	10人	5,140円	フラワーアレンジメント(ドライフラワー)	6月9日～7月7日の水曜日 10:00～12:00(3回)	12人	3,750円
エクセル(表・グラフ作成ほか)	7月8日～9月16日の木曜日 13:30～15:30(10回)	10人	6,020円	フラワーアレンジメント(生花)	10月14日～11月25日の木曜日 10:00～12:00(4回)	12人	5,000円
すぐに役立つ家庭料理	6月7日～12月6日の月曜日 10:00～13:00(6回)	12人	6,500円	手芸(木目込み)	9月6日～11月1日の月曜日 13:30～15:30(5回)	10人	5,750円
楽しい男の料理	6月17日～12月16日の木曜日 10:00～13:00(6回)	13人	6,500円	手芸(パッチワークキルト)	8月6日～10月29日の金曜日 10:00～12:00(7回)	10人	6,750円

尾西生涯学習センター ☎(62)8333

尾西南部生涯学習センター会場 ID1023692

受講料は教材費を含む

講座名	日時	定員	受講料	講座名	日時	定員	受講料
実生活の英会話(初級)	6月5日～8月7日の土曜日 10:30～12:00(10回)	15人	4,500円	パンづくり	6月3日～11月4日の木曜日 10:00～13:30(5回)	12人	5,250円
実生活の英会話(中級)	6月5日～8月7日の土曜日 13:00～14:30(10回)	15人	4,500円	クリスマス・正月料理	11月21日(日)・28日(日) 10:00～14:00	12人	3,000円
パソコン・パワーポイント入門	6月3日～8月5日の木曜日 10:00～12:00(10回)	12人	3,300円	絵手紙	6月1日～11月2日の火曜日 10:00～12:00(10回)	16人	3,500円
パソコン・パワーポイント入門チャレンジ	6月3日～8月5日の木曜日 13:00～15:00(10回)	12人	4,000円	デッサン入門	6月7日～10月18日の月曜日 13:30～15:30(10回)	17人	5,000円
パソコン・ワード(身近で役立つワード)	6月7日～8月9日の月曜日 10:00～12:00(10回)	12人	4,000円	水彩画	6月6日～9月19日の日曜日 10:00～12:00(8回)	18人	2,000円
パソコン・エクセル入門(エクセル基本操作)	6月1日～8月3日の火曜日 10:00～12:00(10回)	12人	4,700円	油絵	6月7日～10月11日の月曜日 10:00～12:00(10回)	18人	2,500円
パソコン・エクセル(エクセル活用)	9月2日～11月11日の木曜日 13:00～15:00(10回)	12人	4,700円	書道(入門・実用)	6月3日～10月21日の木曜日 10:00～11:30(10回)	15人	2,500円
パソコン・インターネット	9月21日～11月4日の木曜日 18:00～20:00(10回)	12人	4,000円	書道(美文字入門)	6月4日～10月15日の金曜日 13:00～14:30(10回)	15人	2,500円
楽しい男の料理	6月25日～11月26日の金曜日 10:00～13:00(5回)	13人	5,250円	生け花(池坊)	6月1日～11月16日の火曜日 13:30～15:30(10回)	10人	11,300円(花代を含む)
すぐに役立つ、簡単おいしい料理レシピ	6月14日～10月18日の月曜日 10:00～13:00(5回)	14人	5,250円	社交ダンス	6月9日～11月24日の水曜日 14:00～16:00(12回)	10人	3,000円
安心おいしい手作り家庭料理	6月6日～10月3日の日曜日 10:00～13:00(5回)	12人	5,250円	健康体操	8月23日～11月22日の月曜日 19:00～20:30(10回)	20人	2,500円
				エアロビクス	6月3日～10月21日の木曜日 14:00～15:30(10回)	30人	2,500円

尾西南部生涯学習センター ☎(69)7850



頭と体の体操教室

ID 1014057

日時 / 5月7日～7月30日の原則金曜日 ①午後1時30分～2時15分②2時45分～3時30分(各12回)
会場 / スポーツ文化センター
対象 / 市内在住の65歳以上の方(介護認定を受けている方を除く)、ふれあい・いきいきサロンやおでかけ広場の運営者
内容 / 記憶力の向上を目的に、計算など頭を使いながら体操をする
定員 / 各25人(抽選)
申し込み / 4月5日(月)～19日(月)に電話で高年福祉課
問い合わせ / 高年福祉課 ☎(28)9151

高齢者のための簡単料理教室

ID 1013358

日時 / ①6月9日(水)・16日(水)②23日(水)・30日(水) 午前10時～正午
会場 / ①尾西庁舎5階料理実習室②中保健センター
対象 / 65歳以上の男性で料理経験の少ない方
メニュー / 野菜と豚肉の味噌汁、野菜炒め、こんがり焼きチキンほか
定員 / ①12人②8人(抽選)
申し込み / 5月12日(水)までに電話で高年福祉課
問い合わせ / 高年福祉課 ☎(28)9151

はじめての菊づくり教室

ID 1039450

日時 / 6月上旬から月1～2回 午前10時～正午
会場 / スポーツ文化センターほか
受講料 / 2,000円(教材費)
申し込み / 5月31日(月)までに電話で一宮菊花会・大野 ☎090(9265)2924
 ※秋に開催する一宮菊花大会に出品
問い合わせ / 観光協会(商工観光課内) ☎(28)9131

歴史講座「やさしい古文書」

ID 1005625

日時 / 5月22日～令和4年2月26日の原則毎月第4土曜日 午後1時30分～3時(10回)
会場 / 歴史民俗資料館
対象 / 市内在住・在勤・在学の方
定員 / 24人(抽選)
受講料 / 3,000円
申し込み / 4月11日(日)(必着)までに郵便番号・住所(在勤・在学は勤務先・学校所在地)・氏名(ふりがな)・年齢・電話番号を記入し「やさしい古文書」と明記の上、ハガキ(〒494-0006 起字下町211 歴史民俗資料館)。**申し込み**は1枚1人分
問い合わせ / 尾西歴史民俗資料館 ☎(62)9711

スポーツ

全国大会などに出場する方へ 激励金を支給

スポーツ協会では、予選や選考会などを突破し全国大会に出場、または日本代表として国際大会に出場する選手・監督に、激励金を支給します。支給対象など詳しくは、お尋ねください。申請書はスポーツ協会ウェブサイトからダウンロードできます。
問い合わせ / スポーツ協会(スポーツ課内) ☎(85)7078

初心者弓道教室

日時 / 5月7日～6月9日の月・水・金曜日 午後7時～8時30分(15回)
会場 / 大宮公園弓道場
対象 / 市内在住・在勤・在学の高校生以上の方
定員 / 20人(先着)
受講料 / 3,000円
申し込み / 4月1日(木)～30日(金)の午後7時～9時に受講料を持参の上、大宮公園弓道場(日曜日を除く)
 ※詳しくは、大宮公園弓道場 ☎(23)8262)へお尋ねください。
問い合わせ / スポーツ協会(スポーツ課内) ☎(85)7078

尾西スポーツセンター スポーツ教室

対象 / 市内在住・在勤・在学の方
申し込み / 下表の申込日時に尾西スポーツセンター(先着) スポーツ協会(スポーツ課内) ☎(85)7078

スポーツ	日時	対象	定員	受講料	申込日時
卓球	5月7日～7月9日の金曜日 13:00～15:00(10回)	高校生以上	各40人	4,000円	4月2日(金)～4日(日) 9:00～10:00
	5月11日～7月2日の火・金曜日 19:00～21:00(16回)*	小学4年生以上		5,500円	
	5月8日～7月10日の土曜日 17:00～19:00(10回)	小学3～6年生		3,500円	
バドミントン	5月12日～7月14日の水曜日 9:00～11:00(10回)	高校生以上	各40人	3,500円※	4月7日(水)・14日(水) 9:00～10:00
	5月7日～7月9日の金曜日 19:00～21:00(10回)	小学4年生以上		4,000円※	4月9日(金)・16日(金) 9:00～10:00
ソフトテニス	5月13日～7月15日の木曜日 19:00～21:00(10回)	中学・高校生	30人	5,000円※	4月7日(水)・8日(木) 19:30～20:30
柔道	5月7日～7月9日の金曜日 19:00～21:00(10回)	小学生以上	40人	4,000円※	4月9日～30日の金曜日 19:00～20:30

日時の*は週1回の参加可(受講料は3,500円)。受講料の※は申込時に受講料が必要

教室講座

スポーツ

催しもの

募集

相談

その他

教室講座

ショートテニス教室

日時 / 5月7日からの金曜日 午後7時～9時（8回）
会場 / いちのみや中央プラザ体育館尾西信金アリーナ
対象 / 市内在住・在勤・在学の方
定員 / 30人（先着）
受講料 / 2,000円（高校生以下は1,000円）
申し込み / 5月1日（土）までに山田（☎62）6324
問い合わせ / スポーツ協会（スポーツ課内） ☎（85）7078

小学生が陸上競技に親しむ会

日時 / 5月22日（土） 午前9時～11時30分
会場 / いちい信金スポーツセンター
対象 / 市内の小学生
参加料 / 200円（保険料を含む）
申し込み / 4月19日（月）～30日（金）に本庁舎スポーツ協会
問い合わせ / スポーツ協会（スポーツ課内） ☎（85）7078

スポーツ

催しもの

募集

相談

その他

催しもの

囲碁大会

ID 1039312

日時 / 4月18日（日） 午後1時～5時
会場 / スポーツ文化センター
対象 / 市内在住・在勤・在学の方
内容 / クラス別の対局
定員 / 60人（抽選）
参加料 / 500円（小中学生・女性は300円）
申し込み / 4月8日（木）までに電話で生涯学習課
問い合わせ / 生涯学習課 ☎（85）7074

認知症介護家族のための交流会 ～ききょうの会～

ID 1016096

日時 / 5月6日（木） 午後1時30分～3時
会場 / i-ビル2階大会議室
申し込み / 4月30日（金）までに電話で高年福祉課
問い合わせ / 高年福祉課 ☎（28）9151

0歳児ママのオンライン交流会

ID 1039415

日時 / 5月7日（金） 午前10時～11時30分
対象 / 市内在住の0歳児と母親
内容 / ウェブ会議アプリ「Zoom」を使い、母親同士の交流を楽しむ
定員 / 9組（抽選）
申し込み / 4月16日（金）までに電子申請
問い合わせ / 生涯学習課 ☎（85）7074

福祉マルシェ i・愛・逢マーケット

ID 1039354

日時 / 4月21日（水）・22日（木） 午前10時～午後7時
会場 / 名鉄百貨店一宮店正面玄関前
内容 / 市内の福祉作業所の紹介、お菓子など自主製品の販売
問い合わせ / 障害者自立支援協議会就労支援部会（福祉総務課福祉総合相談室内） ☎（28）9145〔3月31日までは福祉課内 ☎（28）8619〕

スポーツ大会

開催時間・種目・予備日など詳しくは、お尋ねください。

*市内在住・在勤・在学の方

スポーツ	日時	会場	対象*	参加料	申し込み
バレーボール	9人制	4月11日（日）	高校生以上で構成するチーム	1種目2,000円（年間登録料1チーム5,000円が必要）	4月1日（木）の午後7時に参加料・メンバー表を持参の上、いちのみや中央プラザ（代表者会議を開催）
	6人制	5月16日（日）			
パークゴルフ	5月15日（土）	東加賀野井パークゴルフ場	-（学生を除く）	500円	4月5日（月）～10日（土）の午前8時30分～11時に参加者が参加料を持参の上、東加賀野井パークゴルフ場管理棟（7日（水）を除く）
スーパーシニアオープンテニス（ダブルス）	5月20日（木）	市テニスコート	昭和36年（女性は41年）12月31日以前生まれ	1組2,000円	5月6日（木）までに参加料を持参の上、テニスパーク i ☎（45）5300
女子ソフトボール	6月6日（日） 13日（日）	奥町公園	-	1チーム8,000円	5月20日（木）までに申込用紙を岩田 ☎090（7671）8733 申込用紙はソフトボール協会ウェブサイトからダウンロード可

スポーツ協会（スポーツ課内） ☎（85）7078

スポーツ	日時	会場	対象*	参加料	申し込み
レディースレギュラーテニス（ダブルス）	5月11日（火）	いちい信金スポーツセンター	18歳以上で初級・中級の女性（高校生を除く）	1組3,000円	4月1日（木）～5月10日（月）にいちい信金スポーツセンター（先着24組）

いちい信金スポーツセンター（県一宮総合運動場） ☎（77）0500



日曜新鮮市

日時 / 4月4日(日) 午前6時～9時(雨天決行)
会場 / 総合卸売市場
内容 / 新鮮野菜・果物・花き・精肉・総合食料品・日用雑貨品などの即売
 ※購入者に、日曜新鮮市抽選会(5月2日(日))の抽選券を配布
問い合わせ / 一宮地方総合卸売市場 ☎(44)1119

募集

8月採用 木曾川市民病院 看護師を募集

応募資格 / 昭和37年4月2日以降生まれで資格がある方(市内の医療機関に勤務している方を除く)
選考方法 / 適性検査・面接
採用人数 / 1人
申し込み / 4月22日(木)(必着)までに応募書類を持参または郵送(指定履歴書は木曾川市民病院ウェブサイトからダウンロード可)
 ※適性検査は5月8日(土)に市民病院で実施
問い合わせ / 市民病院管理課 ☎(71)5167

7月採用 社会福祉事業団 支援員を募集

応募資格 / 昭和52年4月2日以降生まれで、社会福祉士・介護福祉士・精神保健福祉士・保育士・教員・社会福祉主事任用資格のいずれかの資格がある方
勤務場所 / 社会福祉事業団施設
選考方法 / 1次試験＝一般教養・作文・適性検査、2次試験＝面接
採用人数 / 2人
申し込み / 4月27日(火)(必着)までに応募書類を持参または郵送。募集要項・指定履歴書はいずみ福祉園内社会福祉事業団で配布(社会福祉事業団ウェブサイトからダウンロード可)
 ※1次試験は5月30日(日)に社会福祉事業団で実施
問い合わせ / 社会福祉事業団 ☎(51)5020

6月任用 木曾川市民病院 会計年度任用職員を募集

職種 / 看護師
選考方法 / 面接
任用人数 / 3人
申し込み / 4月21日(水)(必着)までに写真を貼った履歴書と看護師免許証の写しを持参または郵送(〒493-0001 木曾川町黒田字北野黒165 木曾川市民病院業務課)
問い合わせ / 木曾川市民病院業務課 ☎(86)2173

自衛官を募集

種類 / 一般幹部候補生
応募資格 / 平成8年4月2日～12年4月1日生まれの方
申し込み / 4月28日(水)までに自衛隊一宮地域事務所
問い合わせ / 自衛隊一宮地域事務所 ☎(73)7522

相談

子ども・若者 総合相談窓口のご利用を

ID 1001351

39歳以下の市内在住の方のさまざまな悩みについて、相談を受け付けています。家族・友人・知人の方でも相談できます。(19歳参照)
日時 / 火～土曜日 午前9時～午後5時(祝休日などを除く)
相談電話 / ☎(84)0003
問い合わせ / 青少年センター ☎(84)0017



ふれあい相談のご利用を

子どもの発達や養育で悩む保護者の方は、ご相談ください。
日時 / 月～金曜日 午後1時～4時
申し込み / 月～金曜日の午前9時～午後5時に電話でいなざわ特別支援学校(祝休日を除く)
問い合わせ / 県立いなざわ特別支援学校 ☎0587(35)2005

子どもの療育相談のご利用を

ID 1028263

毎年4月2日～8日は「発達障害啓発週間」、4月2日は「世界自閉症啓発デー」です。自閉症などの発達障害を正しく理解し、発達障害の方も暮らしやすい社会にしていましましょう。

子どもの発達が気になる方は「いずみ学園(☎(78)3111)」「療育サポートプラザ チャイブ(☎(64)6362)」「まーぶるの森(☎(86)6820)」にご相談ください(30歳参照)。

日時 / 月～金曜日 午前9時～午後4時(祝休日を除く)
問い合わせ / 福祉総務課福祉総合相談室 ☎(28)9145 [3月31日までは福祉課 ☎(28)8619]

シニアの「働きたい」を応援 無料出張相談

ID 1037190

日時 / 4月20日(火) 午前9時30分～午後0時20分
会場 / i-ビル 6階ビジネス支援センター
対象 / 55歳以上で、再就職などでお悩みの方
定員 / 3人(先着)
申し込み / 4月1日(木)から電話で商工観光課
問い合わせ / 商工観光課 ☎(28)9132

その他

営業用の「はかり」は 2年に1回定期検査を

ID 1013331

営業行為(取引・証明)に用いるはかりは「取引・証明用のはかり」を使用し、計量法による定期検査を2年に1回受けなければなりません。



新たに開業した事業所や、検査を受けていない事業所は、お申し出ください。宅配便の取次店や調剤薬局なども対象です。
問い合わせ / 商工観光課 ☎(28)9148

教室講座

スポーツ

催しもの

募集

相談

その他

教室講座

小学生を対象とした 言語訓練

ID 1028745

日時／隔週土曜日の30分間（月2回）

会場／尾西図書館・向山公民館

対象／市内在住で小学校特別支援学級または特別支援学校小学部に在学し、言語訓練を必要とする方

内容／言語聴覚士による訓練

申し込み／本庁舎学校教育課

問い合わせ／学校教育課 ☎(85)7073

スポーツ

外出時の 火災事故をなくそう

ID 1000516

出掛ける前には、ガスの元栓を閉めたり、たばこの吸い殻を確実に消したりするなど、火の元をチェックしましょう。また家の周りに新聞やダンボールを放置しないなど住宅防火に努めましょう。



店舗などで火災となった場合は、従業員や非常放送の指示に従い、エレベーターは使用せず、慌てずに避難してください。

問い合わせ／消防本部予防課 ☎(72)1280

催しもの

募集

相談

その他

甲種防火管理新規講習会

ID 1000567

日時／①5月18日(火)・19日(水)②20日(木)・21日(金) 午前10時～午後4時30分

会場／尾西消防署

対象／市内在住・在勤で、次のいずれかの事業所に勤務・管理している方

▽30人以上収容の公民館・集会場・飲食店・店舗・病院など

▽50人以上収容の共同住宅・学校・工場など

▽火災時に自力で避難することが著しく困難な方が入所する10人以上収容の社会福祉施設

定員／各30人（先着）

受講料／各5,700円（教材費含む）

申し込み／4月19日(月)の午前8時30分～5月7日(金)の午後5時15分に電子申請

問い合わせ／消防本部予防課 ☎(72)1243

「生涯学習情報」を 無料配布

ID 1005709

令和3年度に開催する生涯学習関連の講座・教室・展覧会などをまとめた情報誌を、4月1日(木)から市役所本庁舎、尾西・木曾川庁舎、出張所などの市の施設で配布します。

問い合わせ／生涯学習課 ☎(85)7074

国際交流協会ニュース 「かけはし」第87号を配布

ID 1012169

内容は「シンチャオ！ベトナム料理セミナー」の紹介などです。

市役所本庁舎、尾西・木曾川庁舎、出張所、市立図書館などの市の施設で無料配布しています。

問い合わせ／国際交流協会（商工観光課内）☎(85)7076〔3月31日までは生涯学習課内〕

マンションなどの 受水槽は清潔に

ID 1002133

マンションなどの建物では、水道水を受水槽にいったん貯めてから供給しています。受水槽の管理を怠ると、藻や微生物などが発生することがあります。専門業者による清掃を年1回以上行い、清潔な状態を保ちましょう。

問い合わせ／環境保全課 ☎(45)7185

公的年金の給付額が 4月分から改定

老齢基礎年金の満額支給額は、年額で800円引き下げられ、78万900円です。その他の公的年金も含めて、6月の支払いから反映されます。

問い合わせ／一年年金事務所 ☎(45)1418

一宮市ゴミチェッカー

パソコンやスマートフォンで、ごみの分別区分と収集日をチェックできます。



◀左記を読み取り、ご利用ください。

廃棄物対策課 ☎(45)5374
〔3月31日までは清掃対策課 ☎(45)7004〕

ゴールデンウィークのごみ持ち込み

▽4月29日(木)は受け付け

▽5月3日(月)～5日(水)は休み

施設管理課 ☎(48)5383

〔3月31日までは☎(45)7004〕

ご寄付 ありがとうございました

（2月分まで・敬称略）

いちのみや応援基金へ 52件

社会福祉協議会へ

エス・ビー建材

チャーチル会一宮

総務関係へ

イマシヨウ

明治安田生命保険相互会社

岩田レーベル

教育関係へ

夢コーポレーション

病院関係へ

豊田合成



I LOVE いちのみや 4月の映像広報

I C C 地デジ12ch

▽放映時間は7:45・9:45・12:45・16:45・19:45・22:45

▽DVDは中央図書館で5月から貸し出し

▽動画サイト（YouTube）の市公式チャンネルでも見ることができます。



知トク！ いちのみや 4月の音声広報

F M いちのみや 76.5 MHz

▽放送時間は7:30・12:30・17:30

▽市ウェブサイトでも聴くことができます。



「友の会」会員募集

一宮市民会館 ☎(71)2021

会員特典／一宮市民会館・尾西市民会館・木曾川文化会館での自主文化事業の公演チケットの優先販売、入場料の割引、会報の配布、メールマガジンの配信など
※令和3年度の公演は8月ごろの再開予定。詳しくは、ウェブサイトを確認

入会金／年1,500円（法人会員は年2万円）

申し込み／4月1日(木)の午前10時から一宮・尾西市民会館（☎(62)8222）、木曾川文化会館（☎(86)7581）で受け付け

自主文化事業

アイブラザー宮 ☎(77)6612

ゆったり朝ヨガ Vol.6

日時／4月15日～6月17日の木曜日 午前10時～11時30分（6回）

定員／10人（先着）

受講料／5,400円

申し込み／4月8日(木)の午前10時から電話でアイブラザー宮

コミュニケーション英会話 2021春(①初級②中級)

日時／4月23日～6月18日の金曜日

①午前10時～11時10分②11時20分～午後0時30分（各8回）

定員／各16人（先着）

受講料／各6,400円

申し込み／4月16日(金)の午前10時から電話でアイブラザー宮

文化教室

スポーツ文化センター ☎(24)1881

教室名	日時	受講料	申込日時
ストレッチ & やさしいピラティス	4月26日からの月曜日 9:30 (10回)	5,500円	4月12日(月) 9:30
カラテサイズ	5月6日からの木曜日 10:00 (5回)	2,750円	4月15日(木) 9:30
カラーコーディネート	5月11・18日(火) 10:00	1,300円	4月20日(火) 9:30
キッズかけっこ (小学生)	5月11日からの火曜日 17:00 (7回)	3,850円	4月20日(火) 17:00
大人のかんたんトレーニング	5月11日からの火曜日 19:00 (7回)	3,850円	4月20日(火) 18:30
スマートフォン体験教室	5月15日(土) 13:30	550円	4月24日(土) 15:30
幼児体操 (年中・年長)	5月15日からの土曜日 9:15 (7回)	3,850円	4月24日(土) 9:30
キッズスポーツ (小学1～3年生)	5月15日からの土曜日 10:30 (7回)	3,850円	4月24日(土) 10:30

申し込み／受講料を持参の上、スポーツ文化センター(1人1人分。抽選)

文化教室

i-ビル ☎(28)9153

楽しいガーデニング教室

日時／5月8日(土) 午前10時～正午

定員／10人（先着。小学2年生以下は保護者同伴）

受講料／1,500円

申し込み／4月1日(木)の午前9時から電話でi-ビル

天体観望会・文化教室

一宮地域文化広場 ☎(51)2180

かのに甲羅に集まる散開星団を観望しよう！

～りょうけん座のゴルカカリ、かに座のプレセペ星団～

日時／①4月16日(金)②17日(土) 午後7時30分～8時45分（雨天中止）

定員／各20人（先着。中学生以下は保護者同伴）

申し込み／4月6日(火)の午前10時から電話で地域文化広場

文化教室(4月開始分)

対象／20歳以上の方

内容／石田流生け花、池坊生け花、パッチワーク、手編み、陶芸、茶道(表千家・裏千家)、書道、水墨画、水彩画、大正琴、ベーシックヨガ、ヒーリングヨガ、ハタヨガ、タイ式ヨガ、フラダンス、健康太極拳、骨盤エクササイズ、美ボディエクササイズ、バレトン、韓国語入門、韓国語会話、エクセル、ワード

申し込み／4月4日(日)の午前9時30分に受講料を持参の上、地域文化広場(抽選)。開催日時・受講料など詳しくは、募集チラシで確認

環境学習講座・プール講習会

エコハウス138 ☎(47)7138

教室名	日時	受講料
石ころアート (フクロウ)	4月24日(土) 10:00～11:30	500円
海の生き物教室	5月16日(日) 13:30～15:00	600円

定員／各10人（先着。小学2年生以下は保護者同伴）

申し込み／4月1日(木)の午前10時からエコハウス138

プール講習会名	日時
①水中ウォーキング	4月12・19・26日(月) 14:00
	4月28日(水) 13:00
②スイムワンポイントレッスン	4月9・16・23・30日(金) 13:00
③かんたんアクアビクス	4月28日(水) 14:00

対象／18歳以上の健康な方

定員／①②各15人③7人（先着）

受講料／各1回400円（プール利用料を含む）

申し込み／当日30分前からエコハウス138

びおっこ自然観察会

日時／5月16日(日)、6月6日(日)、7月17日(土)・21日(水)・28日(水)、8月25日(水)、9月4日(土)・25日(土)、10月31日(日)、令和4年3月26日(土) 午前10時～11時30分

対象／どなたでも（小学2年生以下は保護者同伴）

申し込み／各開催日時にエコハウス138

緑化教室

大野極楽寺公園管理棟 ☎(51)3015

教室名	日時	定員	教材費
プリザーブドフラワー	4月18日(日) 10:00～12:00	15人(先着)	2,000円
まゆ玉工作リースづくり	5月15日(土) 10:00・13:00	各20人(先着)	各1,200円

小学生以下は保護者同伴

申し込み／4月2日(金)の午前10時から電話で大野極楽寺公園管理棟（☎080(9110)3015）

教室講座

スポーツ

催しもの

募集

相談

その他

ご利用ください！いちのみや出前一聴&施設見学

市民の皆さんのご希望に応じて、市の職員などが出向きお話しします。受講は無料です

ID 1012309 申込用紙ダウンロード可

開講時間／原則午前9時～午後9時の2時間以内
開催場所／申込者が準備する市内の会場
対象／市内在住・在勤・在学の10人以上のグループ

申し込み／事前に担当と日時などを調整し、開催日の14日前までに担当へ申込用紙を提出。講座メニューと申込用紙は、本庁舎生涯学習課 ☎(85)7074・出張所などでも配布。希望日時に沿えない場合もあります。

講座名	担当
市政・くらし	
1 市からのお知らせナイスキャッチ！*	広報課 ☎(28)8951
2 行政相談をご利用ください*	
3 一宮市のランドデザイン～「総合計画」ってなに？～*	政策課 ☎(28)8952
4 100周年記念事業について*	100周年推進室 ☎(85)7433
5 知って得する市民税*	市民税課 ☎(28)8963
6 ご存じですか、土地と建物の固定資産税*	資産税課 ☎(28)8967
7 あなたの1票を大切に！～投票制度について学ぶ～	選挙管理委員会事務局 ☎(28)8958
8 家づくりに役立つ建物の法律	建築指導課 ☎(28)8645
9 市議会とは？	議事調査課 ☎(28)9139
まちづくり	
10 「男女共同参画」ってなに？*	政策課 ☎(28)8952
11 「トカイナカ」のまちづくり～まち・ひと・しごと創生総合戦略のはなし～*	
12 みんなでやろまいまちづくり!!*	
13 地域づくり協議会とは	市民協働課 ☎(28)8954
14 一宮の都市計画*	都市計画課 ☎(28)8632
15 再開発によるまちづくり*	都市計画課 ☎(28)8981
16 庭からはじめる緑豊かな街づくり*(一宮市緑化推進事業補助金制度と市民参加の森づくり)	公園緑地課 ☎(28)8636
17 ホテルも生息できる環境づくり*	公園緑地課 ☎(28)8634
18 一宮市の都市公園*	
健康・福祉	
19 国保のはなし	保険年金課 ☎(28)9011
20 医療費受給者証のはなし	保険年金課 ☎(28)9013
21 後期高齢者医療制度のはなし	保険年金課 ☎(28)8985
22 第2次健康日本21いちのみや計画～めざそう！元気で長生き～	健康支援課 ☎(52)3858
23 知って安心、介護保険*	介護保険課 ☎(28)9019
24 高齢者福祉と介護予防	高年福祉課 ☎(28)9151
25 認知症になっても安心して暮らせるまちづくり(認知症サポーター養成講座)	
26 知っておきたい、心臓に負担をかけない生活	
27 おいしく食べる秘密	市民病院管理課 ☎(71)1911
28 突然やってくる脳卒中～あなたと家族を守るために～	公園緑地課 ☎(28)8635
29 冬場の感染症から身を守るためには	
30 つかってみよう！健康遊具*	公園緑地課 ☎(28)8635
31 社会福祉協議会ってどんなところ？*	社会福祉協議会 ☎(85)7024
32 ふくし体験講座	
33 いつでも！どこでも！だれでも！ボランティア活動の魅力	
34 ご存知ですか？地域社会に貢献するシルバー人材センター	シルバー人材センター ☎(71)0105

担当は4月1日(木)からのもので掲載しています。
*はオンラインでの対応が可能です(6・12・31は要相談)。
施設見学の開催時間・方法などは、担当へ直接お尋ねください。

講座名	担当
子育て・教育	
35 親子でふれあってあ・そ・ぼ！	【子育て支援センター】中央 ☎(85)7026
36 笑顔が広がる子育て支援センター*	丹陽 ☎(28)9146
37 子育てのお手伝いがしたい！ファミリー・サポートって？産後ヘルプって？(援助者編)*	千秋 ☎(28)9771
	東五城 ☎(85)9339
	黒田北 ☎(28)9769
	里小牧 ☎(28)9770
38 「食育」ってなに？	保育課 ☎(28)9025
39 学校を応援するひとのための「学校がよくわかる講座」*	学校教育課 ☎(85)7073
40 青少年の居場所づくりのはなし	青少年課 ☎(84)0017
文化・スポーツ	
41 ニューススポーツってなんだろう？	スポーツ課 ☎(85)7078
42 水と芸術のまち、友好都市トレビーズ*	商工観光課 ☎(85)7076
43 いちのみやの歴史	博物館 ☎(46)3215
44 川合玉堂の作品と生涯	
45 美濃路みちおこしプロジェクト	尾西歴史民俗資料館 ☎(62)9711
46 三岸節子の作品と生涯	三岸節子記念美術館 ☎(63)2892
47 知ってるようで知らない「せんい」のはなし*	ファッションデザインセンター ☎(46)1361
安心・安全	
48 「自主防犯」してますか？	市民協働課 ☎(28)8671
49 交通事故に遭わないために	
50 知ってる？守ってる？自転車の交通ルール	福祉総務課 ☎(28)9015
51 災害時たすけあい隊(災害時要援護者支援制度)のはなし	
52 チェックしながら、家庭で防災(防災ハンドブックの活用方法について)	危機管理課 ☎(28)8959
53 地震への備え(自助・共助・公助)	一宮消防署 ☎(72)1103
54 救命入門コース	
55 あなたが家族の救命士「普通救命講習」	一宮消防署 ☎(72)1405
56 あなたが市民の救命士「上級救命講習」	
57 一般救急講習	消防本部予防課 ☎(72)1280
58 消火器取り扱い指導	
59 防火教室「火災！そのときどうする」	商工観光課 ☎(28)9148
60 あなたのまわりに潜む危険な罠！～消費者被害に遭わないために～	
環境	
61 みんなで取り組もう！地球温暖化対策講座	環境政策課 ☎(45)9953
62 ごみ出しルールを守りましょう*	収集業務課 ☎(45)7004
63 下水道に接続して快適な暮らしを	営業課 ☎(85)7094
64 浄化槽を正しく使いましょう！～浄化槽の維持管理と合併処理浄化槽設置補助制度について～*	廃棄物対策課 ☎(45)5374
施設見学	
65 環境センター見学～ごみの減量・分別について考えましょう～	廃棄物対策課 ☎(45)5374
66 浄化センターの仕組み	施設保全課東部浄化センター ☎(73)5486
67 美術館ガイドツアー	三岸節子記念美術館 ☎(63)2892



中央看護専門学校 卒業式・閉校式
3月6日 いービル7階シビックホール

3月末に閉校となる中央看護専門学校の卒業式と閉校式を行いました。学生たちは卒業証書を受け取ると看護への熱い決意を述べ、最後の卒業生として誇りと自信を持って巣立ちました。

閉校式では開校後30年の歩みをスライドショーで振り返り、その歴史に幕を閉じました。

※料金の記載がないものは無料。申し込みの記載がないものは当日直接会場

大江川で「桜・菜の花・こいのぼり」

大江川河畔の桜や菜の花を見ながら、こいのぼりを見ることができます。

日時／3月25日(木)～4月8日(木)

会場／神明渡橋(和光1丁目8-2)

問い合わせ／宮崎 ☎090(8324)1564

ローラー&インラインスケート講習会

日時／4月29日(祝) 午後1時～3時

会場／蘇南公園ローラースケート場(江南市)

対象／小学生

申し込み／電話・ファクスで一宮市ローラー&インラインスケート協会・脇田 ☎FAX(51)8950

ネイティブスピーカーから無料で英会話を学ぼう

オンライン会議アプリ「Zoom」を使い、英会話を学べます(通信料は自己負担)。

日時／毎週木曜日 午後7時～7時45分

問い合わせ／吉田 ☎090(5874)5685

テキストダウンロード可(<https://goeigo.org>)

尾張一宮柔道クラブ 会員を募集

「元気な子どもたちの健全育成」を目標に活動しています。初心者・未経験者も大歓迎です。

日時／毎週月・木・土曜日 午後7時15分～9時

会場／月曜日＝浅井中学校、木・土曜日＝南部中学校

会費／曜日ごとに月500円(高校生以上は無料)

問い合わせ／内田 ☎090(4467)9181

このコーナーは市民の皆さんの情報発信の場です。6月号の締め切りは4月23日(金)です(抽選)。申し込み方法など詳しくは、☎1034718をご確認ください。問い合わせ 広報課 ☎(28)8951

みんな 子育て

いちのみや子育て支援
アプリを配信しています
(裏表紙参照)

子育て支援センター

中央 ☎(85)7026 丹陽 ☎(28)9146
 千秋 ☎(28)9771 東五城 ☎(85)9339
 黒田北 ☎(28)9769 里小牧 ☎(28)9770

親子でねんど



こっこ相談室 公園から帰りがらなくて…

3歳2カ月。公園に出掛けると、帰りがらないの。どうしたらいいの？



こっこ相談員の
アドバイス

「たくさん遊んだね」「楽しかったね」と気持ちに共感することから始めるとい

いよね。気持ちに寄り添った上で「ママの時計が鳴ったら帰ろうね」と子どもに『もうすぐ、おしまい』という見通しが持てるよう声を掛けたり、「家でままごとしよう」「電車、見て行こうか」と次の楽しみが持てるよう誘ったりすると気持ちの切り替えがしやすいよ。それでも嫌と言うときは「滑り台とブランコどっちか1回やったら帰ろう。どっちにする？」と選ばせたり「ママとあそびまで競争しようか？」と遊びながら帰ったりするのも一つの方法だよ。

▼4月の開場日時(子育ての困りごとに対応。電話相談も可)

▽中央子育て支援センター(イービル5階) = 9:00~17:00(5・19・30日を除く)

▽その他の子育て支援センター = 月~金曜日 9:00~16:00(29日を除く)

独りで悩まないで、相談を

(その他の相談は19号)

相談名	日時	相談電話・会場
育 児	4月5日(月) 13:00~15:00	中保健センター ☎(72)1121
	4月19日(月) 13:00~15:00	西保健センター ☎(63)4833
子ども 悩みごと	月~金曜日 8:30~17:15 (29日を除く)	北保健センター ☎(86)1611
子ども悩みごと 夜間ダイヤル	月~金曜日 8:30~17:15 (29日を除く)	本庁舎4階子ども家庭相談課 ☎(28)9152
子ども悩みごと 夜間ダイヤル	火~土曜日 17:30~20:30 (29日を除く)	(電話相談) ☎(73)4192
発 達 の 気になる子	月~金曜日 9:00~16:00 (29日を除く) ※在住地区により担当が 分かります<予約制>。	養育サポートプラザ ☎(64)6362
		いずみ学園 ☎(78)3111
		まーぶるの森 ☎(86)6820

催し	日時	会場	対象	申し込み
ママといっしょでいいな ID 1039485	5月13日(木) 10:15~11:15 20日(木)	中保健センター	1歳児と親で2回とも参加できる方(抽選23組)	4月12日(月)・13日(火)に電話で千秋子育て支援センター※
パパもいっしょに遊ぼう! ID 1039277	4月24日(土) 10:00~11:30	黒田北子育て支援センター	未就園児と親(抽選各20組)	4月6日(火)・7日(水)に電話で黒田北子育て支援センター※
パパもいっしょに遊ぼう! ID 1039513	5月29日(土)	里小牧子育て支援センター		4月22日(木)・23日(金)に電話で里小牧子育て支援センター※
公園へいこっ! ID 1039514	4月27日(火) 10:30~11:00 (雨天中止)	奥町公園	未就園児と親・家族など	当日直接会場(問い合わせは里小牧子育て支援センター)
親子でねんど ID 1039490	5月28日(金) 10:00~11:30	東五城子育て支援センター	2歳児と親(抽選20組)	4月22日(木)・23日(金)に電話で東五城子育て支援センター※
フレッシュママ交流会 ID 1039411	5月12日(水) 10:00~11:00 26日(水)	尾西生涯学習センター講堂	第1子の3~11カ月の乳児と母親で2回とも参加できる方(抽選各12組)	4月16日(金)までに電話で生涯学習課(☎(85)7074)※
	5月6日(木) 10:00~11:00 27日(木)	木曾川庁舎3階第3研修室		
	5月14日(金) 10:00~11:00 28日(金)	千秋公民館		
赤ちゃんセミナー ID 1039435	5月6日(木) 10:00~11:15 10日(月) 10:00~11:30 16日(日) 13:30~15:00	尾西庁舎6階大ホール、尾西生涯学習センター講堂	妊婦、0歳児の親・家族(抽選15人)	4月16日(金)までに電話で生涯学習課(☎(85)7074)※ 5月10日は子どもの入場不可(託児あり、抽選7人)
あっぷっぷ ID 1001285	4月2日(金) 14:00~14:40	東五城子育て支援センター	第1子の3~11カ月の乳児と親	当日直接会場(問い合わせは各会場)
	4月13日(火) 14:00~14:40	千秋・里小牧子育て支援センター		
	4月21日(水)	丹陽・黒田北子育て支援センター		

対象は全て市内在住の方。参加料は全て無料。申し込みの※は電子申請可

図書館の催し

中央図書館 ☎(72)2343

ID 1028271

おはなし会 読み聞かせ / 4月4日(日)・11日(日) 15:00

子ども読書の日 記念行事

▶ 玉堂記念木曾川図書館 ☎(84)2346 ID 1039221

4月17日(土) 11:00 ▶ おはなしトライアングル

4月24日(土) 11:00 ▶ よみきかせぶりん

4月25日(日) 14:00 ▶ おはなしグループいろいろ

5月1日(土) 11:00 ▶ おはなしばんだ

▶ 尾西図書館 ☎(62)8191 ID 1028086

4月24日(土) 11:00 ▶ ストーリーテリングの会 ※1

4月29日(祝) 14:30 ▶ 子どもアニメ上映会

▶ 子ども文化広場図書館 ☎(25)1350 ID 1039265

ボランティア団体の読み聞かせなどを行います。

4月24日(土) 10:30 ▶ おはなし広場たんぼぼ

13:30 ▶ 一宮布絵本の会

15:00 ▶ おはなしほけっと ※1

4月25日(日) 10:30・13:30 ▶ 一般参加の方

15:00 ▶ あおむしの会 ※2

▶ 中央図書館 ☎(72)2343 ID 1028274

5月1日(土) 11:00 ▶ ストーリーテリング ※1

13:00 ▶ 工作教室 14:00 ▶ 紙しばい

15:00 ▶ 読み聞かせ

5月2日(日) 10:30・11:30・15:00 ▶ 読み聞かせ

14:00 ▶ ストーリーテリング ※2

5月3日(祝) 11:00 ▶ 読み聞かせ

13:30 ▶ DVDアニメ上映会

15:00 ▶ ストーリーテリング ※1

※1は5歳以上が対象。※2の4歳以下は保護者同伴

本を 読もうよ!



おすすめ本

一般書

そこに工場があるがぎり

小川洋子 / 著
集英社 / 刊



国内唯一の競技用ポート、ベビーカー、大人の色鉛筆…。日本の繊細でユニークなものづくりのいとおしさと本質、携わる人々の思いを伝える珠玉の工場見学エッセイ。全6社の訪問記を収録。

児童書

すきなことにがてなこと

新井洋行 / 作 嶽まいこ / 絵
くもん出版 / 刊



ほくは、スポーツが大好き。だけど、みんなの前で話すのは苦手。話すのが大好きなりんちゃんは、動物が苦手…。「すき」も「にがて」も、ありのままがいい。ちがいが輝く世界を描く絵本。

4月

移動図書館ほたる号

ID 1012823

A 10:15~11:00

B 13:30~14:30

C 15:00~16:00

移動子育て支援センターこっこ

ID 1010631

10:00~15:00 (※は14:00まで)

1日(木)	5日(月)	6日(火)	7日(水)	8日(木)	9日(金)	12日(月)
奥公民館	時之島いこいの広場	尾西南部生涯学習センター	北方青舎社 丹陽小学校 浅野公園	丹羽公民館 今伊勢西小学校 奥町前並二公民館	奥町出張所 中島小学校 於保共同出荷場	西御堂津島神社 葉栗小学校 西海戸公民館
13日(火)	14日(水)	15日(木)	16日(金)	19日(月)	20日(火)	21日(水)
大野公民館 千秋東小学校 浮野八幡社 葉栗公民館	東浅井浅井神社 大和西小学校 馬引公民館駐車場 大和南小学校※	島村若栗神社 開明小学校 本神戸酒見神社	宮後野見神社 千秋南小学校 平島公民館	木曾川公民館	大和豊島台ひつ子広場 赤見小学校 佐千原坂手神社 今伊勢公民館	千秋町出張所 丹陽南小学校 多加木記念館公民館 神山公民館
22日(木)	23日(金)	26日(月)	27日(火)			
萩原町出張所 木曾川東小学校 馬寄石刀神社 北方公民館	尾関平山住宅 朝日西小学校 樫の木文化資料館	開明いこいの広場	西小島公民館 北方小学校 光明寺愛宕神社 浅井公民館			上段はほたる号 下段はこっこ

悪天候で中止する場合があります。

子育て支援情報をお届けします!

【問】子育て支援課
☎(28)9022

いちのみや子育て支援 サイト

- 子育て情報を簡単に探せる
- 最新の子育て情報をお知らせ
- 保育園の空き状況が分かる
- 子育てイベントを簡単に探せる



いちのみや子育て支援 アプリ

- スマホが子どもの成長日記・母子手帳に
- 子どもの成長に合わせた離乳食が分かる
- 予防接種のスケジュールをお知らせ
- プッシュ通知で子育て情報をお知らせ
- GPS機能で施設へのルート検索

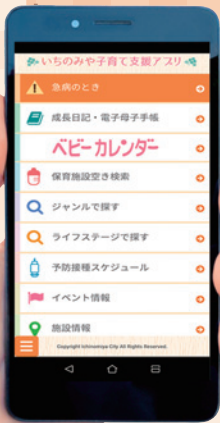

Android版

iOS版



市の子育て支援情報がこの1冊に!



いちのみや子育て支援

ハンドブック

- 昔と今の子育ての違いが分かる
- 保育士などによるコラムも充実

電子版は
ID1024127



ID 1000606

火災メール119

ご利用ください!

選んだ地域の
情報だけの受信も!

火災発生などの災害情報を、
メールで配信しています。



スマートフォンやタブレットで、
右記の二次元コードを読み取るか
「i.kasai@138bousai.jp」へ空メールを送信し、登録してください。



※迷惑メール対策をしている方は「kasai@138bousai.jp」からのメールを受信できるように設定してください。

【問】消防本部通信指令課 ☎(72)1191

広告

★財源確保のため有料広告を掲載しています。



塗装工事、「ちよつと、待った!」

知らないと損をする小冊子「失敗しない塗装工事
7つの防衛策」を30名様無料進呈

国民生活センターの調べによると、住宅に関するトラブルは昨年度は9537件。これは今年もなお、増え続けている数字です。
欠陥住宅・点検商家に続き、ペンキを薄めたり、工程を省いた手抜き工事など、塗装工事のトラブルも相変わらず多いです。「大手だから」「知り合いだから」など、安心して頼んだのに失敗した、損した、などの声もよく聞きます。これらの被害は正しい情報を知るだけで、簡単に防げるのです。
そこで当会では、トラブルに巻き込まれないためのポイントをもとめた小冊子「失敗しない塗装工事7つの防衛策」を作成(業界の掘破りの裏情報)。内容は、①見積書の比較の仕方②確実な工事をさせる為の魔法の一言③価格のからくり など。今回、本誌読者様先着30名様にプレゼントいたします。(同業者の請求お断り)

お問い合わせ
長寿命住宅研究会
☎0586(81)
〒491-0806
一宮市千秋町浮野
字竹腰40番
リライフ株式会社
(担当 加藤)

ご希望の方は、郵便番号、住所、氏名、電話番号を明記の上、
24時間録音テープ案内
☎0120(778)1338
24時間受付 fax 0586(81)1193
又はハガキ・メール
info@reife-reform.com)まで簡単に応募できます。

これぞ安心!
失敗しない塗装工事
7つの防衛策
住環境アドバイザー
西岡 正秀 著

HPは こちら http://reife-reform.com/

★広告の内容に関する問い合わせは直接広告主へお願いします。

2021年4月1日



中核市 一宮市 START!

一宮市は、4月から中核市へ移行します。中核市になると、保健衛生や福祉、環境分野などの多くの仕事が県から市へ移ります。与えられる権限を活用し、市民の皆さんの利便性や安全・安心を高め、さらに暮らしやすい魅力あるまちへと飛躍できるよう、力を尽くしてまいります。

【問】政策課 ☎(28)8952

中核市とは？

国の指定を受け、県の仕事の多くを行う、人口20万人以上の都市です。政令指定都市に次いで大きな事務権限があります。

2021年4月1日に一宮市と松本市（長野県）が加わり、中核市は全国で62市となります。愛知県内では、豊田市・豊橋市・岡崎市に続いて4番目で、尾張地域では初の中核市です。

なお、中核市の仕事を行うのに必要な経費に対しては、国から地方交付税などの財政支援があります。

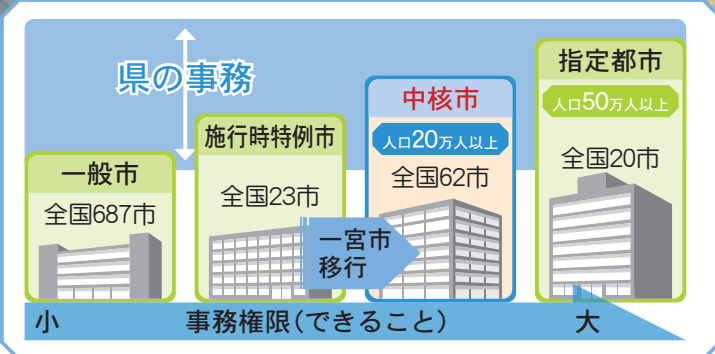

なぜ中核市になるの？

中核市移行を、多様化する市民ニーズに的確に対応し、本市がさらに発展・成長するためのチャンスととらえ、まちづくりのステップアップを実現します。

一宮市が中核市になると、ココが変わる！

1

手続きが
はやく
なる

2

窓口が一つで
べんりに
なる

3

あたらしい
取り組みが
充実

市職員が手づくり/

PR動画を配信中

一宮市の中核市移行を5分で分かりやすく紹介

一宮市公式
YouTube
チャンネル



中核市になると何が変わるの？

中核市のメリット

1 市民サービスが充実

住民に最も身近な市が多くの事務を行うことで、柔軟できめ細かなサービスを提供します。

- 廃棄物対策窓口の一本化（家庭ごみ+事業ごみ）
- 保育所、介護保険・障害福祉サービス事業者などの指定、許可、指導監査



2 行政サービスをより早く提供

市を経由し県が行っていた事務を、市が一括して行うので、手続きが便利になります。

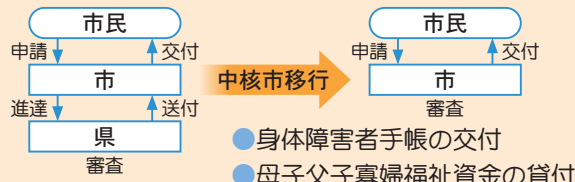

3 特色あるまちづくりを推進

市独自の基準を設定できる範囲が広がるため、市の地域特性を活かしたまちづくりができます。

- 社会福祉審議会の設置
- 屋外広告物の許可
- 市立小中学校教職員の研修

4 都市のイメージがアップ

尾張地域の拠点として知名度・存在感が上がり、地域の活性化につながります。

- 中核市市長会への参加
→ 国への発信力強化



5 一宮オリジナルの取り組みにチャレンジ

中核市によって得られる新たな権限を活用し、「一宮ならではの」施策を充実させます。

- 福祉総合相談室の開設
→ 5冊をご覧ください。
- 空き地の不良状態の解消に関する条例の制定
空き地の雑草などを所有者が適切に管理するよう、条例に基づく指導を行い、良好な生活環境を保持するための取り組みを進めます。



高度救助隊が発隊します



大規模災害に備え、高度な救助資機材と、救助のための専門的な知識・技術を有する隊員から成る高度救助隊を編成します。
救助体制を強化し、市民の安全・安心を守ります。

中核市移行までの歩み

2017年 12月→ 市議会議長から市長へ中核市移行を提言

2018年 2月→ 市議会 3月定例会で市長が中核市移行を表明

6月→ 市長が県知事へ中核市移行に向けた協力を要請

2019年 11月→ 中核市移行基本計画を策定

2020年 1月→ 総務省との協議

3月→ 市議会 3月定例会で中核市の指定の申出について議決

4月→ 県知事に中核市指定の申出の同意を申入れ

7月→ 県議会の議決を経て、県知事が中核市指定の申出を同意
総務大臣に中核市の指定を申出



10月→ 中核市の指定に関する政令公布

2021年 3月→ 県・市による事務引継書の締結

4月→ 中核市移行
一宮市保健所開設

市保健所を開設 ～市民の命と健康を守る身近な存在へ～



4月以降、これまで県が担ってきた保健所業務を市が行います。県一宮保健所では一宮市と稲沢市を管轄していましたが、市保健所では一宮市のみを管轄します。場所はこれまでと同じです。

【問】保健総務課 ☎(52)3851

所在地 / 古金町1丁目3番地
業務時間 / 午前8時30分～午後5時15分
 (市役所と同じ時間に変わります)
休業日 / 土・日曜日、祝休日、12月29日～1月3日

市保健所の開設で、ここが変わる!

総合的な保健衛生サービスを提供

市の保健センターが行っている母子保健や成人保健のサービスと、県の保健所が行っていた専門的なサービスを一体的に提供できるようになるので、子どもから高齢者までの健康づくりのための支援が充実します。

専門職の配置で効果的な事業を展開

医師・獣医師・薬剤師・保健師・管理栄養士・歯科衛生士といった高い技術と幅広い知識をもった専門職が、市職員として身近に活躍し、市民の皆さんの健康と安全を守ります。

新型コロナウイルスへの対応がパワーアップ

健康危機対策の最前線となる市保健所が、新型コロナウイルスの感染経路や濃厚接触者の調査、感染者の健康観察を行います。国や医療機関から詳細な情報が直接入るようになり、感染防止に迅速な対応が可能になります。県保健所でコロナ対応に当たった市職員の経験やこれまでの市の取り組みも生かし、対策に全力を尽くします。



ペットと仲良く暮らすまちづくりを進めます

動物の適正飼養の啓発や狂犬病予防対策を行うため、中保健センター内に「動物愛護事務所」を設置します。

なお、犬・猫の保護、返還など、動物の収容施設が必要な業務については、県動物愛護センター尾張支所(浅井町西海戸字余陸寺31-1)に市の職員を配置し、対応します。



Q 保健センターは、どうなるの?

市内に3カ所ある保健センターについては、これまで行ってきた乳幼児や生活習慣病予防のための健康相談・保健指導・健康診査など、市民に身近な保健サービスの窓口として引き続き業務を行います。

※保健所の業務内容や窓口の変更などについては、6～7ページをご覧ください。



4月から市の組織を見直します

市民健康部

保健所を設置し、市民の健康と安全を守る体制を強化

健康づくり課を廃止し、保健所に「保健総務課」「保健予防課(=環境衛生、感染症対策)」「保健衛生課(=食品衛生、動物愛護)」「健康支援課(保健センターを含む)」を新設します。

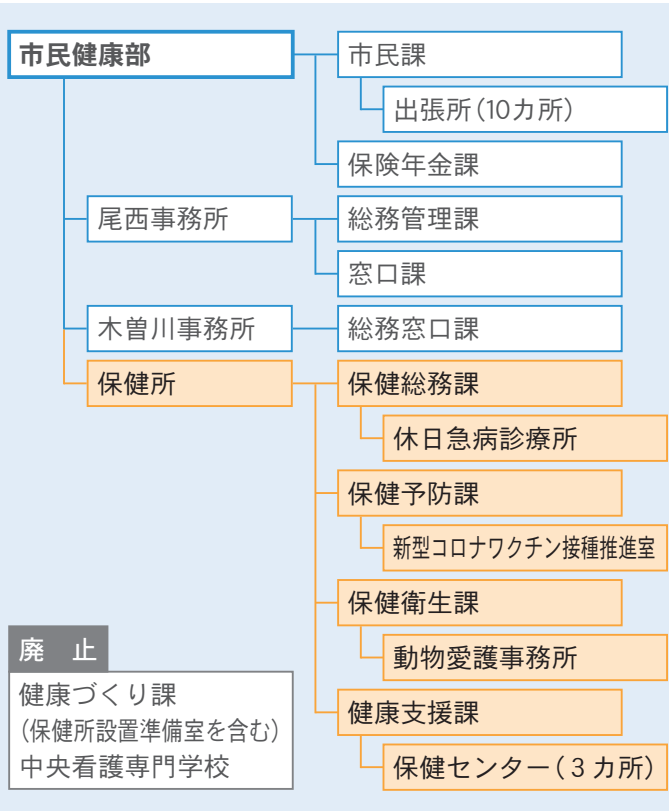

活力創造部

文化・スポーツ施設の活用の幅を広げ、まちの活力・魅力をアップ

教育委員会(教育文化部)で行っていた文化・スポーツ施設の管理運営や国際交流業務を、観光や地域振興を担う市長部局(経済部)に移管し、経済部を「活力創造部」に名称変更します。

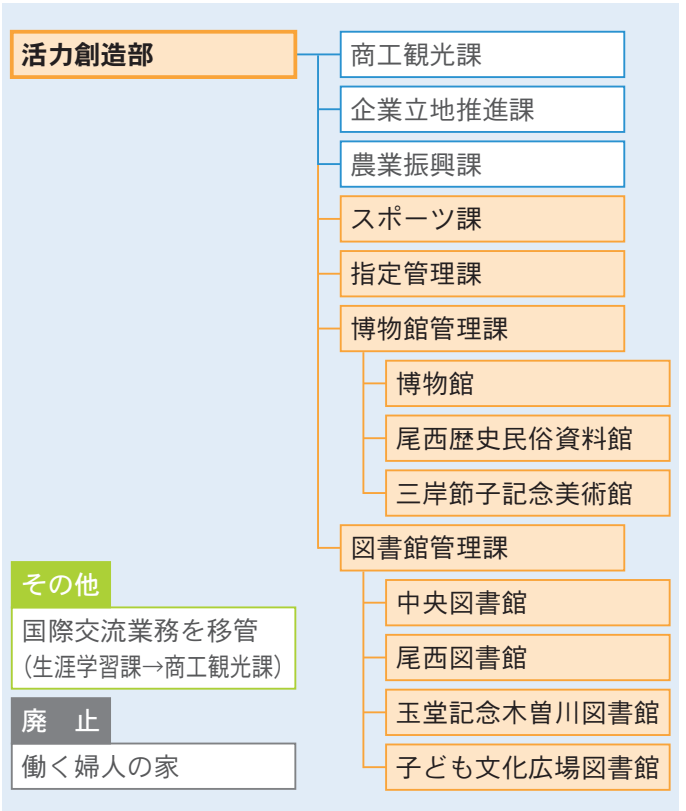

福祉部

福祉部内の各課が連携し、きめ細かなサービスを提供

福祉課を「福祉総務課」と「障害福祉課」に分割し、福祉総務課内に「福祉総合相談室」と「指導監査室(=福祉施設などの指導監査)」を新設します。

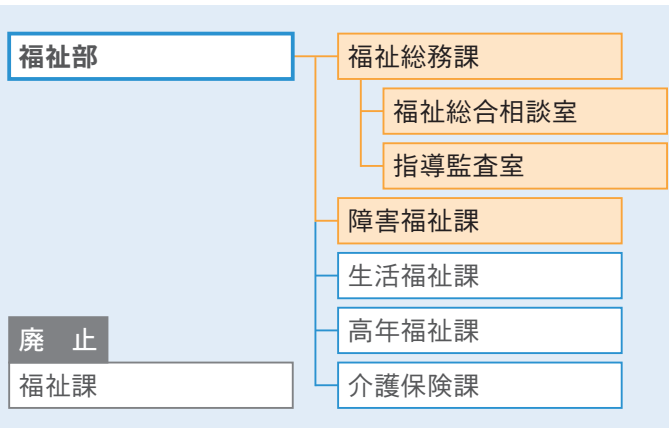

環境部

廃棄物対策を市が一元的に担い、良好な生活環境を確保

部全体を再編し、「環境政策課(=環境政策の立案)」「廃棄物対策課(=廃棄物処理業者の指導)」「収集業務課(=家庭ごみの収集)」を新設します。

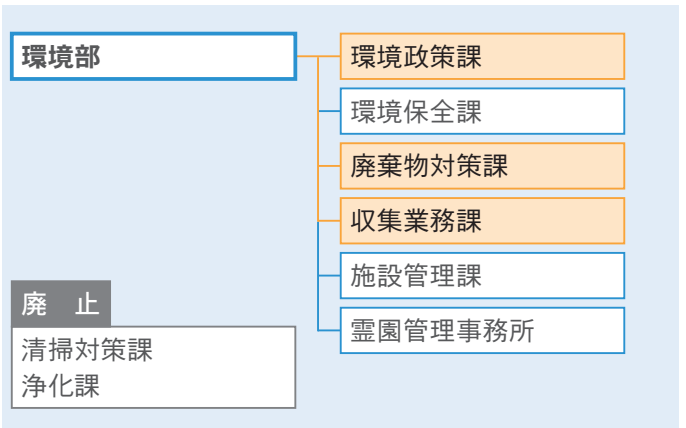

その他の見直し

【総合政策部】

- ◆中核市移行推進課を廃止

【総務部】

- ◆情報推進課を「デジタル推進室」に変更

【財務部】

- ◆管財課を「資産経営課」に名称変更

【子ども家庭部】

- ◆こども部を「子ども家庭部」に名称変更
- ◆子育て支援課こども家庭相談室を「子ども家庭相談課」に変更
- ◆青少年育成課を「青少年課」に名称変更

【まちづくり部】

- ◆総合政策部交通政策課をまちづくり部に移管し、「地域交通課」に名称変更
- ◆建設部維持課の交通安全施設の整備業務を地域交通課に移管
- ◆財務部管財課の市営駐車場の管理業務を都市計画課に移管

【教育部】

- ◆教育文化部を「教育部」に名称変更
- ◆教育部総務課内に「教育政策室」を新設(学校ICT推進室と統合)

市役所本庁舎の各課配置

組織の見直しに伴う、変更後の配置は右表のとおりです。
※赤字は変更のあった課
[]内は変更前の階



【問】資産経営課 ☎(28)8961

14階	議場傍聴席
13階	議場
12階	議会事務局庶務課 議事調査課
11階	食堂
10階	経営総務課 営業課 計画調整課 上水道整備課 下水道整備課 給排水設備課
9階	保育課 商工観光課 企業立地推進課 農業振興課/農業委員会事務局 スポーツ課[4階] 指定管理課[4階] 監査事務局
8階	都市計画課 地域交通課[9階] 区画整理課 公園緑地課 維持課 道水路管理課 道路課 治水課
7階	契約課 建築指導課 公共建築課 住宅政策課/市営住宅管理事務所 建設総務課
6階	秘書課 広報課 政策課/100周年推進室 市民協働課[9階] 人事課 工事検査課[8階]
5階	デジタル推進室 行政課/選挙管理委員会事務局 財政課 資産経営課
4階	危機管理課/新型コロナ対策室 子育て支援課[2階] 子ども家庭相談課[2階] 教育部総務課/教育政策室 学校教育課 生涯学習課
3階	市民税課 資産税課 納税課/債権回収特別対策室
2階	福祉総務課/福祉総合相談室/指導監査室 障害福祉課 生活福祉課 高年福祉課 介護保険課
1階	市民課 保険年金課 会計課

福祉の困りごとに
ワンストップで対応

本庁舎2階に福祉総合相談室を開設

障害者、生活困窮などの問題を複雑に抱えてお困りの方が気軽に相談できるよう、福祉についての相談窓口として開設しました。

精神保健福祉士や保健師などの専門スタッフが相談者の悩み・不安を受け止め、担当課や関係機関とも連携しながら、一人一人に寄り添った支援を進めます。

◆◆◆◆◆◆◆◆ 精神障害者・難病患者の方の窓口が保健所から市役所本庁舎に変更 ◆◆◆◆◆◆◆◆

中核市移行により市が業務を行うことに伴い、福祉サービスを一体的に提供するため、窓口が県一宮保健所から市役所本庁舎2階の福祉部に変わります。



- 精神保健福祉・難病患者の療養に関する相談
→福祉総合相談室で受け付け
- 指定難病医療費の助成申請→障害福祉課で受け付け

【問】福祉総合相談室 ☎(28)9145

申請などの手続きが県から市の窓口が変わります 市の新しい業務と窓口のご案内

中核市への移行や組織の見直しに伴い、変更となる主な業務と窓口をお知らせします。
手続きなど詳しくは、各担当課までお問い合わせください。

▼保健衛生業務

[● = 市が新たに行う業務 ○ = 市がすでに行っている業務]

担当窓口		主な手続き・業務内容
保健所 〔古金町1丁目3〕	保健総務課 総務企画グループ ☎(52)3851	<ul style="list-style-type: none"> ●小児慢性特定疾病医療費の支給 ●○不妊治療費(一般・特定)の補助 ●肝炎治療費などの助成申請 ○未熟児養育医療費の給付 ●受動喫煙防止に関する申請、啓発 ●人口動態調査、国民生活基礎調査などの保健衛生統計
	医務グループ ☎(52)3852	<ul style="list-style-type: none"> ●病院・診療所・助産所の開設許可、立入検査 ●歯科技工所・施術所(柔道整復又はあん摩マッサージ指圧・はり・きゅう)の開設の届出、立入検査 ●医療安全相談 ☎(52)3853 ●医師・歯科医師・診療放射線技師・理学療法士・作業療法士・視能訓練士・保健師・助産師・看護師・准看護師の免許申請
	保健予防課 感染症グループ ☎(52)3854	<ul style="list-style-type: none"> ●感染症の発生の届出、まん延防止対策 ●感染症患者に対する就業制限及び入院勧告 ●結核などの感染症患者に対する医療費負担 ●エイズなどの性感染症の検査、相談 ○予防接種に関すること
	生活衛生グループ ☎(52)3855	<ul style="list-style-type: none"> ●旅館・興行場・公衆浴場の営業許可、監視指導 ●理容所・美容所・クリーニング所の開設の届出、監視指導 ●住宅宿泊事業者(民泊)の届出、指導 ●特定建築物の届出、監視指導 ●温泉利用の許可、監視指導 ●遊泳用プールの届出、監視指導 ●薬局の開設許可、監視指導 ●医療機器販売業(貸与業)などの許可、届出、監視指導 ●医薬品店舗販売業の許可、監視指導 ●登録販売者試験の受験願書の受付、販売従事登録の申請 ●毒物劇物販売業などの登録、届出、監視指導 ●毒物劇物業務上取扱者の届出、監視指導 ●麻薬取扱者(麻薬施用者・麻薬管理者・麻薬研究者・麻薬小売業者)の免許申請、届出 ●薬剤師・臨床検査技師・クリーニング師の免許申請
保健衛生課	食品衛生グループ ☎(52)3857	<ul style="list-style-type: none"> ●食品関係施設の営業許可、届出、監視指導 ●食中毒の調査、予防啓発 ●化製場・動物処理場などの設置許可、監視指導 ●食鳥処理事業の許可、監視指導 ●調理師・製菓衛生師・ふぐ処理師の免許申請
	衛生検査グループ ☎(52)3859	<ul style="list-style-type: none"> ●食中毒・感染症の検査、食品検査、水質検査 (依頼検査は、保健所内に同居する県清須保健所試験検査課が実施します。)
健康支援課	統括グループ ☎(52)3858	<ul style="list-style-type: none"> ●不妊・不育症相談 ●特定給食施設の届出、栄養管理に関する指導助言 ●栄養士・管理栄養士の免許申請

担当窓口		主な手続き・業務内容
中保健センター [貴船町3丁目2]	保健総務課 事業グループ ☎(72)1153	○がん検診に関すること
	保健予防課 新型コロナワクチン接種推進室 ☎(72)1389	○新型コロナワクチンの接種に関すること
	動物愛護事務所 (保健衛生課 動物愛護グループ) ☎(72)1122	●放浪犬の捕獲、負傷動物の保護、犬猫の引き取りの相談 ●迷子動物、咬傷事故の届出 ●動物の適正飼養の啓発、指導、ペットに関する相談 ●特定動物の飼養許可、指導 ○犬の登録、狂犬病予防注射済票の交付 ○猫の避妊・去勢手術費の助成
	健康支援課 中保健センターグループ ☎(72)1121	(各保健センター共通) ○母子健康手帳の交付、妊産婦の教室、相談 ○産後ケア事業 ○乳幼児の健康診査、教室、相談 ○生活習慣予防などの教室、相談 ○保健師などによる家庭訪問
西保健センター [東五城字備前12(尾西庁舎内)]	健康支援課 西保健センターグループ ☎(63)4833	<p>保健センターで扱っていた 手続きの一部は窓口に変わります</p> <ul style="list-style-type: none"> ◆不妊治療費の補助、未熟児養育医療費の給付 → 保健所(保健総務課) で受け付け ◆予防接種に関すること → 保健所(保健予防課) で受け付け ◆犬の登録、狂犬病予防注射済票の交付、 猫の避妊・去勢手術費の助成 → 中保健センターのみ で受け付け ◆新型コロナワクチンに関すること → 中保健センター (新型コロナワクチン接種推進室) で受け付け
北保健センター [木曾川町黒田字中沼南ノ切27]	健康支援課 北保健センターグループ ☎(86)1611	

手続きについてご留意いただきたいこと

手数料の支払いが 県証紙から現金に変わります

県での手数料の支払い方法は、県の収入証紙による納付でしたが、市での手数料の支払いは、納入通知書または現金による支払いになります。

なお、保健所が取り扱う免許申請などの一部の手続きでは、引き続き県の収入証紙での納付になります。(収入証紙は、市役所本庁舎及び市保健所内で購入できます。)

県から受けた許可は 4月以降も有効です

中核市移行に伴い県から市に移譲される手続きで、すでに県から許可などを受けている手続きについて、令和3年3月31日までに県の許可を受けている場合は、市の許可を受けたものとみなされますので、改めて許可を受ける必要はありません。

ただし、4月以降に更新・変更などが必要な場合は、市の窓口で手続きを行ってください。

▼福祉・子育て・まちづくり業務

[● = 市が新たに行う業務 ○ = 市がすでに行っている業務]

担当窓口		主な手続き・業務内容	
本庁舎 「本町2丁目516」	2階 福祉総務課	☎(28)9015 ●○民生委員の定数決定、活動支援	
	福祉総合相談室	☎(28)9145 ●精神保健福祉、難病患者の療養に関する相談 ○障害者・生活困窮者・高齢者などの相談支援	
	指導監査室	☎(85)7697 ●○障害福祉サービス事業者・介護保険サービス事業者・老人福祉施設などの指導監査	
	障害福祉課	障害福祉グループ(手帳・手当) ☎(28)9017	●○身体障害者手帳の申請、交付決定 ●指定難病医療費の助成申請
		障害福祉グループ(指定・給付) ☎(28)9147	●指定障害福祉サービス事業者・指定障害者支援施設・指定障害児通所支援事業者の指定、更新
	生活福祉課	☎(28)9016 ●生活保護受給者が利用する医療・介護・施術機関の指定 ●保護施設の設置認可	
	高年福祉課	地域支援グループ ☎(28)9151 ●養護老人ホーム・軽費老人ホームの設置認可(許可) ●有料老人ホームの設置の届出	
介護保険課	介護保険グループ(指定) ☎(85)7017 ●○介護保険サービス事業者・介護保険施設の指定、許可、更新		
4階	子ども家庭相談課	☎(28)9141 ●母子父子寡婦福祉資金の貸付	
7階	住宅政策課	☎(85)7011 ●サービス付き高齢者向け住宅の登録 ●住宅確保要配慮者に対する賃貸住宅の登録	
8階	公園緑地課	☎(28)8636 ○屋外広告物の許可 ●屋外広告業の登録	

▼環境業務

[● = 市が新たに行う業務 ○ = 市がすでに行っている業務]

担当窓口		主な手続き・業務内容
環境センター 「奥町字六丁山52」	廃棄物対策課	☎(45)5374 ●産業廃棄物処理業・廃棄物処理施設設置の許可、産業廃棄物の適正処理指導 ●使用済自動車の再資源化等に関する法律に基づく引取業・フロン類回収業の登録、解体業・破砕業の許可 ●ポリ塩化ビフェニル(PCB)廃棄物の保管・処分の状況に関する届出 ●浄化槽保守点検業の登録、浄化槽の維持管理指導、浄化槽の設置・変更に関する届出 ○浄化槽設置の助成
	収集業務課	☎(45)7004 ○家庭ごみ・資源の収集、リサイクルの推進
	施設管理課	☎(48)5383 ○持ち込みごみの計量、処理手数料の徴収
北館	環境政策課 (霊園管理事務所)	☎(45)9953 ○住宅用地球温暖化対策設備(太陽光発電システム・蓄電システムなど)設置の助成 ○市営墓地・斎場の管理
衛生処理場 「奥町字六丁山8」	環境保全課	☎(45)7185 ●ばい煙発生施設・揮発性有機化合物排出施設・特定粉じん発生施設・水銀排出施設の設置の届出、特定粉じん排出等作業の実施の届出 ●大気汚染の状況を常時監視 ●ダイオキシン類対策特別措置法に基づく特定施設の設置の届出 ●特定化学物質の排出・移動量の届出 ○水質汚濁、土壌汚染、騒音、振動、悪臭、専用水道に関すること