

iCHiNOMiYA

愛 わたし イノベーション



広報
一宮
2016
No.2100

2

政策公約の状況を報告します

**総合展「THE 尾州」
2月24日(水)～26日(金)に開催**

**市民税などの申告を受け付けます
個人番号カードを申請した方への
交付が始まります**

◆ 産業・経済

◆ 一宮を“地方創生”リーダーに！アベノミクス地方創生メニューを活用します

人口減少社会に対応するために、総合戦略を策定します

人口減少問題に取り組み、将来にわたって活力あるまちであり続けるために「一宮市まち・ひと・しごと創生総合戦略」を2月中に策定します。また市民の皆さまと一緒に地方創生への理解を深めるために「いちのみやシティプロモーションミーティング」を開催しました。



国の地方創生メニュー（交付金）を活用した取り組みを進めています

27年度は国の地方創生メニュー（交付金）を活用して、総額12億円の地域創生スーパープレミアム付き「いちみん商品券」や「ふるさと名物商品」を販売しました。また交付金を活用し、他自治体と連携して人材育成や移住促進に関する取り組みも行います。

◆ 情報発信、イメージアップに官民で取り組むとともに「一宮」「尾州」ブランドの強化を応援します

いちのみやフィルムコミッション協議会を 立ち上げました

映画やテレビなどの撮影を誘致する官民合同の「いちのみやフィルムコミッション協議会」を観光協会内に立ち上げました。27年度はフィリピン国营放送で放映される連続ドラマの舞台として一宮市が選ばれ、妙興寺や浅井山公園、木曾川堤防などで撮影が行われました。



「尾州」ブランドのプロモーションを行いました

毛織物産地「尾州」ブランドを周知するため、「尾」マークのタグを付けるための規定を整備するとともに、百貨店の三越伊勢丹と協力して一般消費者へのプロモーションを東京で行いました。

◆ 一宮の地域資源を活用して「いちのみや名物」を創出します

「ふるさと名物商品」の販売や

ふるさと納税をリニューアルし「いちのみやの特産品」の贈呈を始めました

インターネットなどを活用して「ふるさと名物商品」の販売を、27年7月から始めました。また「いちのみや応援寄付金（ふるさと納税）」を27年12月にリニューアルし、寄付をいただいた方へ「いちのみやの特産品」の贈呈を始めました。12月の1カ月間で845件の寄付（16,823,874円）の申し込みがありました。

◆ 市政全般

◆ マイナンバー開始に適切に対応して、将来の“デジタル市役所”を見据えた検討を進めます

Wi-Fi環境の整備を進めています

Wi-Fiなどのインフラ環境の整備を市役所本庁舎で行い、市幹部会議をタブレット端末を活用した電子会議（ペーパーレス）に切り替えました。28年度は市内の公共施設など約40カ所で、市民の方や観光客など誰もが利用できるWi-Fiアクセス箇所を整備します。

個人番号カード交付の予約システムを導入します

マイナンバー制度の開始に伴い、「個人番号カード」を申請した方へ窓口でスムーズにお渡しできるように、パソコンやスマートフォンなどで予約できるシステムを導入します。



政策公約の状況を報告します

27年2月の市長選挙で掲げた政策公約（マニフェスト）は、市民の皆さまとの約束であり、市政運営の基本となるべきものと考えています。その中から主な項目の取り組み状況をお知らせします。詳しくは、市ウェブサイトをご確認ください。

市長 中野 正康

◆ 福祉・教育

◆ 子育てを応援するため、学童保育を充実させます

新たに夏期臨時放課後児童クラブを開設しました

27年度は夏期限定で臨時的放課後児童クラブを、勤労者の家と尾西生涯学習センター西館に開設し、40人の児童を受け入れました。28年度以降も継続する予定です。また貴船児童クラブの定員を88人に増やし、待機児童を解消しました。

◆ こども医療費の負担軽減に取り組みます

28年度から小中学生の 通院医療費（保険診療分）を無料にします

これまで、小中学生の通院医療費（保険診療分）のうち自己負担額の3分の2を助成してきました。子育て世代の負担を軽減するため、28年度から小中学生の通院医療費の全額を助成します。



◆ 小中学校の校舎の改修など、学びの環境整備を進めます

小中学校の校舎の改修などを行いました

小中学校の校舎改修工事を2校、教室改修工事を10校、トイレ改修工事を1校で行いました。

◆ 安全・安心

◆ 防犯カメラなどの対策充実を支援します

青色防犯パトロール団体への ドライブレコーダーの貸与を始めました

27年度から青色防犯パトロール団体へドライブレコーダーを貸与し、67台のパトロール車両に設置しました。また47の町内会などが設置した149台の防犯カメラの設置費用の一部を補助しました。



◆ 防災について総合的にまとめたハンドブックを作成・配布します

南海トラフ地震の被害想定や避難所情報、災害に備えた事前対策など、防災に関する情報をまとめた総合的な防災ハンドブックを作成し、28年4月に配布します。

◆ 災害時などの市民への情報伝達手段を増やして確実なものとし

SNSを活用した、災害情報の迅速な発信・収集を行います

インターネットを利用したコミュニケーションツール（SNS）を活用し、災害に関する情報の迅速な発信や収集ができる仕組みを27年度中に整備します。

- 1 月 ……冬の七夕カーニバル〜宮イルミネーション〜 (〜29日)
- 2 火 ……尾西歴史民俗資料館企画展 織物のまち 大正・昭和の起町(〜28日)
美術館特別展 生誕110年記念 三岸節子展 私は燃えつづける(〜3月6日)
博物館企画展 くらしの中の民具 (〜3月13日)
- 3 水
- 4 木
- 5 金 ……一宮手をつなぐ子らの教育展 (〜8日/23日)
- 6 土 ……育児講座 (19日) / 雑誌のリサイクル市 (〜7日/29日)
- 7 日 ……日曜新鮮市 (23日)
- 8 月 ……ひよこっこ (28日)
- 9 火 ……バレンタインのバイ&ケーキ教室 (21日)
- 10 水 ……ひよこっこ (28日)
- 11 祝 ……建国記念の日
新たなメディアの絵本キャラバン (23日)
- 12 金
- 13 土 ……市民スケート大会 (22日)
いちのみやの教育を考えるシンポジウム (22日)
- 14 日 ……障害者理解啓発講演会 / 市民短歌教室 (20日)
民俗芸能公演「宮後住吉踊」(22日)
フリーマーケット・新鮮野菜市 (25日)
- 15 月
- 16 火 ……市民税・県民税等の申告の受け付け(〜3月15日/6・7日)
- 17 水
- 18 木 ……ファミリー・サポート事業講習会 (19日)
- 19 金
- 20 土 ……消費生活フェア(〜21日/18日) / もくパラ自然楽講(23日)
パパもいっしょに遊ぼう! (28日)
- 21 日 ……凧あげ祭り (23日)
- 22 月
- 23 火 ……弁護士による多重債務者無料相談会 (12日)
青少年健全育成推進大会 (13日)
- 24 水 ……総合展「THE 尾州」(〜26日/5日)
ひよこっこ (28日)
- 25 木
- 26 金
- 27 土 ……男女共同参画パバママ応援トークセッション (10日)
講演会「美術の学校9」(19日) / 世界のくらし探検隊(21日)
- 28 日 ……市民俳句教室 / 市民川柳教室 (20日)
民俗芸能公演「ばしょう踊」(22日)
- 29 月 ……定例会議会・開会 (9日)



もくじ

| | |
|--------------------------------------|----|
| 政策公約の状況を報告します | 2 |
| 市政最前線・総合展「THE 尾州」ほか | 5 |
| 市政ニュース・12月定例会議会ほか | 8 |
| 暮らしのトピックス・消費生活情報 ・防犯・交通安全・2月の無料相談 | 16 |
| イベント情報 | 18 |
| 情報ボックス・教室講座・スポーツ ・催し・募集ほか | 19 |
| 情報発信地・まちかどニュース ・となりまち探検 | 26 |
| みんなで子育て・親子で楽しもう!ほか | 28 |
| 本を読もうよ・図書館の催し、ほたる号ほか | 29 |
| わたしたちのページ・自然を楽しもう 〜野鳥との出会い〜 | 30 |

市役所の開庁時間 午前8時30分〜午後5時15分

窓口 時間延長 休日開設

2月分

時間延長…4(木)・12(金)・18・25日(木)
▽市役所本庁舎…午後8時まで
▽尾西・木曾川庁舎…午後7時まで
休日開設…28日(日)
▽市役所本庁舎…午前9時〜正午
取扱業務…住民票の写し、戸籍全部・
個人事項証明書、印鑑登録証明書、各
種税証明書などの発行と市税の収納

市政への ご意見 ご要望は

市民ファクス▷73-9125
市民ポスト▷市役所本庁舎、尾西・木曾川
庁舎、出張所などで受け付け
市民メール▷info@city.ichinomiya.lg.jp

納付の お知らせ

2月分

固定資産税・都市計画税 (第4期分)
国民健康保険税 (第8期分)
後期高齢者医療保険料 (第8期分)
介護保険料 (第8期分)

納付は2月29日(月)までに

人口と世帯数 1月1日現在

人口…386,343(+47) 男…189,217(▲35) 女…197,126(+82) 世帯数…154,021(+110) ※()内は前月対比



総合展「THE 尾州」

～MADE IN JAPAN by BISHU～



▼日時／2月24日(水)～26日(金) 午前10時～午後5時

▼会場／総合体育館D | ADORAアリーナほか

▼料金／無料

▼内容／

▽ジャパン・テキスタイル・コンテスト2015優秀作品展＝グランプリなど受賞作品約50点を展示

▽翔工房作品展＝学生が自身のデザイン画を基に生地製作から参画して完成させた衣装を展示

▽尾州匠コレクション＝尾州（尾張西部地域）産地の技術者グループ「匠ネットワーク」が開発した生地を展示

▽尾州産地展＝「糸から製品まで」をキーワードに、尾州産地内の団体が開発した素材・技術を展示

▽尾州×三越伊勢丹メンズコーナー

▽Tweed Run Bishuの紹介

▽尾張繊維技術センター研究試作展

▽一宮商工会議所地域資源活用事業の紹介コーナー

▽地場産品の販売コーナー

▽ミサンガなどの手織り体験コーナーほか

無料シャトルバスのご利用を

期間中、名鉄一宮駅バスターミナル1番のりばとJR木曾川駅東口から運行します。



会場イベント

▽オープニングセレモニー＝24日(水) 午前9時45分

▽ジャパン・テキスタイル・コンテスト2015セレモニー＝24日(水) 午前10時

▽尾州匠コレクション発表会＝25日(木) 午前10時30分

▽翔工房作品発表会＝25日(木) 午後2時

▽中部ファッション専門学校×尾州ファッションショー＝26日(金) 午後2時

地方創生発信型

スペシャルトークイベント

リバースプロジェクト～論～

俳優の伊勢谷友介さんが主宰する「リバースプロジェクト」を迎え、プロジェクトの活動内容をはじめ、地方創生の観点から未来継続型の繊維業界の在り方を考えるトークイベントを開催します。

▼日時／2月24日(水) 午後2時(1時30分開場)

▼定員／500人(先着)

▼申し込み／当日直接会場



伊勢谷友介さん

Photo : Masaya Takagi

【問】一宮地場産業ファッションデザインセンター ☎(46) 1361

復興特別所得税および 市民税・県民税

申告の受け付けは

2月16日(火)から

一宮会場が一宮市民会館から市役所本庁舎に変わります。
出張所では受け付けませんので、ご注意ください。

| | | 日時(土・日曜日を除く) | 申告会場 | 問い合わせ |
|---------------|-------|--|--|----------------------|
| 所得税および復興特別所得税 | | 2月16日(火)～3月15日(火) ※2月21日(日)・28日(日)は開設 | 一宮地場産業ファッショ ンデザインセンター (FDC) | 一宮税務署 ☎(72)4331 |
| 市民税・ 県民税 | 一宮会場 | 2月16日(火)～3月15日(火) | 本庁舎14階1401大会議室 | 市役所市民税課 ☎(28)8963 |
| | 尾西会場 | 2月16日(火)～29日(月) | 尾西庁舎6階大ホール | |
| | 木曾川会場 | 3月2日(水)～15日(火) | 木曾川庁舎2階講堂 ※工事のため、西側駐 車場をご利用ください。 | |

時間は午前9時～午後5時。申告書の作成には時間がかかりますので、午後4時までにお越しください。なお会場の混雑状況により、案内を早めに終了する場合があります。駐車台数に限りがありますので、公共交通機関をご利用ください。

※申告会場では、電話での問い合わせを受け付けていません。詳しくは、確定申告については税務署へ、市民税・県民税の申告については市民税課へお尋ねください。

混雑予想(市民税・県民税 申告の受け付け)

■ = 激しい混雑が予想される日 ■ = かなりの混雑が予想される日

※特に午前中の混雑が予想されます。

| | 2月 | | | | | | | | | | |
|-------|--------|--------|--------|--------|--------|--------|--------|--------|--------|--------|--|
| | 16日(火) | 17日(水) | 18日(木) | 19日(金) | 22日(月) | 23日(火) | 24日(水) | 25日(木) | 26日(金) | 29日(月) | |
| 一宮会場 | ■ | ■ | ■ | ■ | ■ | ■ | ■ | ■ | ■ | ■ | |
| 尾西会場 | ■ | ■ | ■ | ■ | ■ | ■ | ■ | ■ | ■ | ■ | |
| 木曾川会場 | ■ | ■ | ■ | ■ | ■ | ■ | ■ | ■ | ■ | ■ | |

| | 3月 | | | | | | | | | | | |
|-------|-------|-------|-------|-------|-------|-------|-------|--------|--------|--------|--------|--|
| | 1日(火) | 2日(水) | 3日(木) | 4日(金) | 7日(月) | 8日(火) | 9日(水) | 10日(木) | 11日(金) | 14日(月) | 15日(火) | |
| 一宮会場 | ■ | ■ | ■ | ■ | ■ | ■ | ■ | ■ | ■ | ■ | ■ | |
| 尾西会場 | ■ | ■ | ■ | ■ | ■ | ■ | ■ | ■ | ■ | ■ | ■ | |
| 木曾川会場 | ■ | ■ | ■ | ■ | ■ | ■ | ■ | ■ | ■ | ■ | ■ | |

所得税および復興特別所得税、消費税および地方消費税、贈与税の確定申告

所得税などの確定申告は、FDCで受け付けます。期間中、一宮税務署では確定申告書の提出はできませんが、作成指導・相談はしません。郵送や税務署の時間外収受箱に投函する方法でも提出できます。誤りや添付書類の漏れがないかを確認してご提出ください。

国税庁ウェブサイトの「確定申告書等作成コーナー」を利用すると、確定申告書などが作成できます。**給与と所得者で確定申告をしなければならない方**

次の場合は申告が必要です。
▽給与の年収が2000万円を超えた
▽給与を1カ所から受け、かつ各種の所得(給与・退職所得を除く)の合計額が20万円を超えた

▽給与を2カ所以上から受け、年末調整をしていない給与の収入金額と、各種の所得(給与・退職所得を除く)の合計額が20万円を超えた

※給与等の収入金額から、所得控除(雑損控除・医療費控除・寄附金控除および基礎控除を除く)の合計額を差し引いた金額が150万円以下で、かつ各種の所得(給与・退職所得を除く)の合計額が20万円以下の方は、申告は不要です。

確定申告をしないと所得税および復興特別所得税が還付される方
確定申告をする必要のないサラリーマンでも、次の場合は申告すると所得税および復興特別所得税が還付される場合があります。

▽多額の医療費を支払った
▽災害や盗難に遭った
▽退職し、年末調整を受けていない
▽住宅をローンなどで取得した

確定申告期間内は24時間、インターネットを利用して確定申告ができます。e-Taxを利用するには、公的個人認証サービスの電子証明書の取得などが必要です。詳しくは、国税庁ウェブサイトをご確認ください。

復興特別所得税の記載漏れにご注意を
復興特別所得税の記載漏れによる申告誤りが多く見受けられます。確定申告書を作成するときは、記載漏れがないようにご注意ください。

確定申告期間内は24時間、インターネットを利用して確定申告ができます。e-Taxを利用するには、公的個人認証サービスの電子証明書の取得などが必要です。詳しくは、国税庁ウェブサイトをご確認ください。

市民税・県民税の申告

市民税・県民税の申告は、市役所本庁舎、尾西・木曾川庁舎の各申告会場で受け付けます。期間中、本庁舎市民税課では申告書の提出、所得課税（非課税）・納税証明書などの発行はできませんが、作成指導・相談はしません。

市民税・県民税の申告が必要な方

今年の1月1日現在、市内に住んでいて、次に該当する方は、申告が必要です。

- ▽27年中に所得があった
- ▽給与所得のほかに、配当や不動産などの所得があった
- ▽給与を2力所以上から受けた
- ▽盗難や火災などの雑損控除、医療費控除、寄附金税額控除などを受ける
- ※申告は国民健康保険料・介護保険料・後期高齢者医療保険料、公営住宅の家賃等の算定や軽減・減免、各種手当等の支給の判定、所得非課税証明書等の交付の資料にもなりますので、前年中に収入のなかった方でも、必要な場合は申告してください。

市民税・県民税の申告会場でも簡易な確定申告を受け付け

市役所本庁舎、尾西・木曾川庁舎では、簡易な所得税および復興特別所得税の確定申告も受け付けます。ただし次の確定申告は、確定申告会場（FD）をご利用ください。

▽確定申告書の控えに収受印が必要な申告

- ▽土地・建物・株の譲渡所得等の分離課税の申告
- ▽外国籍の方の申告
- ▽住宅借入金等特別控除を受ける初年度の申告
- ▽雑損控除・繰越損失の申告
- ▽青色申告
- ▽26年分以前の申告
- ▽死亡した方の申告
- ▽28年1月2日以降に一宮市へ住所を変更した方の申告

公的年金等を受給している方へ

公的年金等の収入の合計額が400万円以下で、かつ公的年金に係る雑所得以外の所得が20万円以下の場合には、所得税および復興特別所得税の確定申告をする必要はありません。この場合でも、所得税および復興特別所得税の還付を受けるための確定申告はできます。また、この確定申告不要制度により確定申告を行わない方のうち「公的年金等以外の所得がある方」と「控除内容に変更または追加のある方」は、市民税・県民税の申告が必要です。

申告時の主な持ち物 — 確定申告、市民税・県民税の申告 —

- 認め印
- 申告者名義の預貯金通帳など口座番号が分かる物（所得税および復興特別所得税の還付金が発生する場合）
- 27年中の所得を明らかにできる書類
 - ▽源泉徴収票・支払調書の原本（給与・報酬・賃金・年金等）
 - ▽営業・農業・不動産所得の収支内訳書（事前に作成が必要）
 - ▽配当・一時・雑所得の内容を証明する書類
- 控除を受けるための証明書類
 - ▽生命保険料控除証明書
 - ▽地震・長期損害保険料控除証明書
 - ▽社会保険料控除の関係書類（国民年金保険料・国民年金基金掛け金の控除証明書または領収書、国民健康保険税・介護保険料納付確認書ほか。なお年金から天引きの場合は、公的年金等の源泉徴収票記載の金額で確認。天引き分は、本人以外の控除にすることができません）
 - ▽障害者手帳または障害者控除対象者認定書（認定書の発行は介護保険課 ☎(28)9020)
 - ▽支払った医療費の領収書・明細書（事前に合計が必要）
 - ▽寄附金控除（ふるさと納税ワンストップ特例制度を申請していても、申告を行う場合は特例が適用されません）・雑損控除などの証明書類

税理士による無料税務相談

【問】一宮税務署 ☎(72)4331

| 日時(土・日曜日を除く) | 相談会場 |
|-----------------------|----------------|
| 2月16日(火)～3月4日(金) | 本庁舎14階1401大会議室 |
| 2月16日(火)～29日(月) | 尾西庁舎6階大ホール |
| 3月2日(水)～4日(金) | 木曾川庁舎2階講堂 |
| 時間は午前9時30分～正午・午後1時～4時 | |

▽対象/給与所得者、年金受給者、26年分の青色事業専従者給与額・青色申告特別控除額または事業専従者控除額を控除する前の所得が300万円以下の方（消費税の課税事業者の場合は、25年分の課税売上高が3,000万円以下）
※譲渡所得などがある方や相続税・贈与税を除く

12月定例市議会 47議案を可決

12月定例市議会は、11月30日～12月18日に19日間の会期で開かれ、27年度一般会計補正予算案・条例案などの議案（認定・同意・諮問を含む）が審議され、47議案が可決されました。

予算関係

今回の補正予算は、4月から実施を予定している子ども医療費無料化に係る準備経費、農地集積・集約化対策事業費補助金の創設、一宮市と首都圏の自治体で連携してシンポジウムを行うなど他圏域からの若者の移住促進や人材育成などを図る地方創生発信型人材育成支援事業委託料、28年度の中学校の教科書改訂に伴う教師用の教科書・指導書などの購入費のほか、国・県補助金等の決定や内定に伴う関係経費の補正、上半期の予算執行を踏まえた決算見込みを立てる中で、各種経費全般にわたる過不足調整、人事異動による人件費の減額などを計上しました。

その結果、補正予算の規模は、一般会計が4億8705万6千円の減、特別・企業会計が2億7897万3千円の減、合計で7億6602万9千円の減となりました。

補正後の一般会計総額は、1133

億8350万3千円（前年同期比4.4%の増）となり、全会計では、2366億3589万4千円（前年同期比1.9%の増）となりました。

一般会計の主な事業費

【総務費】▽防犯カメラ設置補助金 772万円 ▽選挙人名簿システム改修委託料 688万7千円

【民生費】▽地域密着型サービス施設等整備補助金 815万6千円 ▽子ども医療費無料化に係る準備経費 863万6千円

【農林水産業費】▽農地集積・集約化対策事業費補助金 300万円

【商工費】▽商工団体等事業補助金 761万7千円 ▽地方創生発信型人材育成支援事業委託料 1600万円

【土木費】▽単独土地改良事業工費 3860万9千円 ▽土地改良事業補助金 206万2千円 ▽各種公園整備工事請負費 900万円

▽外崎土地区画整理事業計画書作成等業務委託料（27・28年度債務負担行為事業費 1970万円、27年度分は0円）

▽民間木造住宅解体補助金 400万円

【教育費】▽一宮市学校給食会給食原材料費補填金 487万5千円 ▽木曾川文化会館駐車場整備工事請負費

（27・28年度債務負担行為事業費 6130万円、27年度分は0円） ▽教科書改訂関係消耗品費（中学校費） 857万1千円 ▽平島公園野球場便所改修工事請負費 694万5千円

【諸支出金】▽いちのみや応援基金積立金 3047万5千円

これらの事業費に必要な財源として、市税 7699万7千円、国庫支出金 7億5227万7千円、県支出金 4060万2千円、寄付金 3119万6千円、繰越金 1億5724万8千円、諸収入 8885万4千円などを充てます。

条例関係

改正された主な条例は、次のとおりです。

▽一宮市個人情報保護条例 ▽一宮市行政手続条例 ▽一宮市情報公開条例

▽一宮市手数料条例 ▽行政手続における特定の個人を識別するための番号の利用等に関する法律に基づく個人番号の利用に関する条例 ▽一宮市障害者福祉施設の利用及び管理に関する条例 ▽一宮市子ども医療費の助成に関する条例 ▽一宮市秋の里特別養護老人ホームの設置及び管理に関する条例 ▽一宮市国民健康保険税条例

人事案件

公平委員会委員として竹内千賀子さん（平和2丁目）を選任する議案が同意され、人権擁護委員の候補者として長谷川響子さん（川田町5丁目）、脇田みさ子さん（柚木風）、森輝義さん（あずら1丁目）、松本良祐さん（浅井町黒岩）、山田美恵子さん（北方町北方）、梅村安男さん（花池3丁目）、林豊子さん（奥町）、魚住文明さん（萩原町中島）、橋本和子さん（千秋町小山）がそれぞれ推薦されました。

詳しくはウェブサイト・会議録で

本会議の内容をお知らせするために、会議録を配置しています。また市ウェブサイトからも、会議録と録画映像が見られます。

▼配置場所／市資料コーナー（市役所本庁舎1階、尾西・木曾川庁舎1階）、市立図書館（中央・尾西・玉堂記念木曾川）

なお12月定例市議会の会議録は、3月上旬に配本・公開予定です。

【問】 議事調査課 ☎(28)9139

マイナンバー
制度

個人番号カードを申請した方へ
個人番号カードの交付が始まります

個人番号カードを申請した方へ、2月から個人番号カードの交付を開始します。交付は予約した方を優先して行います。予約をせずに来庁された場合は、長時間お待たせすることになりますのでご注意ください。交付の予約方法や持ち物など詳しくは、申請した方へ順次送付する「個人番号カード交付のご案内」をご確認ください。

交付にはインターネットからの
予約が便利です

パソコン・スマートフォン・タブレット端末から「個人番号カード交付のご案内」と一緒にお知らせする、予約用のユーザーID・パスワードを使って、希望の交付日時・交付場所を予約できます。

予約時に電子メールアドレスを登録した方には、受け取り日が近づくと案内メールが届きますので、受け取り忘れを防ぐことができます。



- ▼交付日時／月～金曜日の午前9時～午後5時（祝休日を除く）
- ▼交付場所／①本庁舎11階1101会議室
②尾西・木曽川庁舎窓口課
- ▼その他／②は予約の場合だけ交付。出張所での交付は行いません。

電話でも予約できます

インターネットの利用環境がない方は、予約センターでの電話予約も受け付けます。詳しくは「個人番号カード交付のご案内」をご確認ください。

【問】市民課 ☎(28)8972

みんなでやるまい まちづくり!!

その81

出前講座受講者にお聞きしました



大学生の林美波です。市民活動支援センターのインターンシップに参加し、地域活動を中心に学びました。

自治基本条例について“一言”

講座を受講し、安心して暮らせるまちであってほしいという、みんなの願いを支える原則として、自治基本条例が必要だと知りました。「まちづくり」は、市役所にお任せではなく、市民の私たちがだからこそできることもあるのだと感じました。

「市民の私たちがからこそできること」って、とてもステキな響きですね！



【問】企画政策課 ☎(28)8952

3月議会開催日程

【問】議事調査課 ☎(28)9139

- ▶会 期 2月29日(月)～3月23日(水)
- ▶本 会 議(本庁舎13階議場)
開 会…2月29日(月)
一般質問…3月7日(月)・8日(火)・9日(水)
閉 会…23日(水)
- ▶委 員 会(本庁舎13階第1委員会室)
企画総務…11日(金) 福祉健康…14日(月)
経済教育…15日(火) 建設水道…16日(水)
- ※請願の締め切り…2月29日(月) 午後4時
- ※本会議・委員会…午前9時30分開会
- ▶本会議・委員会の傍聴にお出掛けください
※本会議は本庁舎14階傍聴席で傍聴できます。
本庁舎14階傍聴ロビーと尾西・木曽川庁舎に設置のモニターテレビでも視聴できます。また市ウェブサイトとケーブルテレビからライブ映像が見られます。
- ※委員会の傍聴は当日午前9時に本庁舎12階議会事務局で受け付けます(抽選で10人)。傍聴ロビーでも視聴できます。
- ※写真撮影・録画・録音はできません。

男女がともにイキイキと 働きやすい・活動しやすい 自慢の取り組みを募集

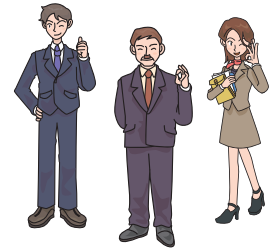

市では、男女共同参画社会づくりの促進を図るため、男女が共にイキイキと働ける、または活動できる環境づくりを行っている企業や団体などの自慢の取り組みを募集します。

- ▼応募資格／市内の企業・事業所・町内会・市民活動団体などの団体
- ▼応募方法／指定用紙を持参または郵送・電子メール
- ▼指定用紙／市役所本庁舎、尾西・木曾川庁舎、出張所などで配布（市ウェブサイトからダウンロード可）
- ▼その他／参考となる取り組みは、市ウェブサイトや男女共同参画情報紙「いーぶん」などへ掲載

対象となる取り組みは…

- ▽性別にとられない能力活用
- ▽女性の積極的活用
- ▽仕事と家庭生活、その他の活動との両立支援
- ▽男女が共に働きやすい職場環境づくり
- ▽男女が共に活動しやすい地域づくり

【問】企画政策課 ☎(28)8952

男女共同参画 パパママ応援トークセッション

まちづくりポイント対象事業

子育てしながら 働きつづけるということ



- ▼日時／2月27日(土) 午後2時～4時
- ▼会場／一宮地場産業ファッションデザインセンター
- ▼対象／市内在住・在勤・在学の方
- ▼内容／田村哲樹さん（名古屋大学大学院教授）による基調講演とトークセッション
- ▼定員／40人（先着）
- ▼料金／無料
- ▼申し込み／2月24日(水)までに電話、または住所・氏名（ふりがな）・電話番号を記入し「男女トークセッション」と明記の上、ファクス・電子メール（☎(73)9128、kikakuseisaku@city.ichinomiya.lg.jp）
- ▼その他／託児希望者は2月19日(金)までに電話で企画政策課（1歳6カ月以上の未就学児、抽選で5人）

どんなトークセッション？

「パパも子育てしたい」「子どもを産んでも働きたい」といった声をよく聞きます。いろいろな立場の方の本音も聞きながら、これからの働き方や子育てを一緒に考えます。

【問】企画政策課 ☎(28)8952

市政にあなたのご意見を！ 審議会等モニター（仮称）を募集

市では、審議会などの会議を傍聴し、市が策定する計画などへの意見を文書で提出できる「審議会等モニター制度（仮称）」を試行します。この制度のモニターへの参加者を募集します。詳しくは、市ウェブサイトをご確認ください。

- ▼定員／各10人程度（抽選）
- ▼申し込み／2月19日（金）（消印有効）までに電話、または住所・氏名（ふりがな）・電話番号・希望の審議会等名を記入し「審議会等モニター」と明記の上、ハガキ・ファクス・電子メール（〒491-8501 本庁舎企画政策課、☎(73)9128、kikakuseisaku@city.ichinomiya.lg.jp）
- ▼その他／報酬はなし。会議中に意見を表明する機会はありません。

左表の審議会等にご参加いただき、ご意見をお聴かせください。

| 日時 | 審議会等名 | 審議案件 |
|----------|--------------------|-----------------------|
| 3月17日（木） | 公共施設等総合管理計画策定有識者会議 | 公共施設等総合管理計画における基本方針ほか |
| 3月25日（金） | 男女共同参画推進懇話会 | 第2次男女共同参画計画28年度推進計画ほか |

時間は午後2時～3時。会場は本庁舎14階1401大会議室



【問】企画政策課 ☎(28)8952

尾西グリーンプラザ

まちづくりポイント対象事業

本館棟・ホール棟跡地の有効活用を考える

～市政ワークショップ 参加者を募集～

尾西グリーンプラザは4月から休館し、本館棟・ホール棟の解体や体育館棟の改修を行い、29年の春以降に開館する予定です。

ワークショップに参加して、本館棟・ホール棟跡地の活用方法について、皆さんで話し合ってみませんか。

グループワークで行います

ワークショップは、少人数でメンバーを入れ替えながら、リラックスした雰囲気の中で気軽に意見交換を行います。意見発表なども強制されません。

- ▼日時／3月19日（土）午後2時～4時30分
- ▼会場／尾西庁舎6階大ホール
- ▼対象／市内在住・在勤・在学の方
- ▼定員／40人程度（抽選）
- ▼料金／無料
- ▼申し込み／2月26日（金）までに電話、または住所・氏名（ふりがな）・電話番号を記入し「市政ワークショップ」と明記の上、ファクス・電子メール（☎(73)9135、keizai@city.ichinomiya.lg.jp）
- ▼その他／託児希望者は2月26日（金）までに電話で経済振興課（1歳6カ月以上の未就学児、抽選で5人）

【問】経済振興課 ☎(28)9130

小学校の就学通知書を送付しました

教育文化部総務課
▼☎(85)7070

4月に新しく小学校へ入学する児童は、平成21年4月2日～22年4月1日に生まれた方です。教育委員会では、1月下旬に対象の保護者へ就学通知書を送付しました。2月中旬に届かない場合は、ご連絡ください。

外国籍の入学希望者は手続きを

市内の小学校へ入学を希望する外国籍の方が、入学手続きを済ませていない場合は、本庁舎教育文化部総務課で手続きをしてください。



給食費・学用品費など就学費用を援助

学校教育課
▼☎(85)7072

市では、子どもを小中学校に通学させるのに経済的に困りの保護者に、

給食・学用品などの費用を援助します。対象は主に次の要件に該当する方です。ご希望の方は市内の小中学校または学校教育課へご相談ください。

▽世帯全員の市民税が非課税か減免された

▽国民健康保険税が減免された（年齢による減免を除く）

▽国民年金保険料が免除された

▽児童扶養手当を受けている

▽世帯全員の所得額が市の定める基準額（家族構成や年齢で異なる）以下である

SOHOインキュベータオフィス入居者を募集

～起業家を応援しています～

経済振興課
▼☎(28)9130

▼対象／ITを活用した業種などで、これから創業する方創業3年以内の方

▼募集内容／iビル6階ビジネス支援センター内の①3部屋（約6㎡）②1部屋（約9㎡）（共同商談室・作業室あり。原則24時間使用可）

▼入居期間／最長3年（1年ごとに再審査）

▼賃料／①月各1万5000円②月2万円（光熱水費込み）

▼選考方法／書類審査・面接

▼申し込み／2月1日（月）～29日（必着）に応募用紙を本庁舎経済振興課

市営駐車場定期駐車券利用者を募集

- ▼利用期間／4月1日（金）～29年3月31日（金）
- ▼対象駐車場／一宮駅東地下駐車場・銀座通公共駐車場
- ▼申し込み／3月1日（火）～7日（月）の午前7時～午後12時に一宮駅東地下駐車場管理入室（抽選、1人1台1区分、複数の申し込みは無効）



一宮駅東地下駐車場・銀座通公共駐車場定期駐車券料金表

| 種類 | 利用時間 | 料金(1カ月) |
|----|------------------|---------|
| 全日 | 終日 | 16,200円 |
| 昼間 | 午前7時～午後12時 | 10,800円 |
| 夜間 | 午後8時30分～翌午前8時30分 | 5,400円 |

※午前1時～7時は閉鎖

【問】管財課 ☎(28)8961

市有地を入札で売り払い

管財課
▼☎(28)8961

▼その他／応募用紙は市ウェブサイトからダウンロード可。詳しくは、お尋ねください。

▼入札日時／2月25日（木）午前10時

▼入札会場／本庁舎5階503会議室

▼内容／雑種地469・38㎡（小信中島字東鴨平64-2、市街化区域）

▼最低売り払い価格／1343万円

▼申し込み／2月1日（月）～23日（火）に本庁舎管財課（土・日曜日、祝日を除く）

▼その他／保証金68万円が必要。必要書類など詳しくは、お尋ねください。

弁護士による多重債務者無料相談会

経済振興課
▼☎(28)9148

借金などの多重債務は、適切な債務整理などで解決できます。多重債務でお困りの方は、独りで悩まないで、ご相談ください。

▼日時／2月23日（火）午前9時～午後4時

▼会場／本庁舎経済振興課

▼対象／市内在住の方

▼定員／8人（先着。1人40分）

▼申し込み／2月1日（月）～22日（月）に電話で経済振興課

電話で経済振興課

無作為選出による市民参加制度に参加してみませんか

企画政策課
▼☎(28)8952

市では、広く市民の皆さんの意見を聴くため、あらかじめ名簿に登録していただいた方に、会議などの開催案内を送付する「無作為選出による市民参加制度」を行っています。

今回、市内在住の18歳～74歳の方の中から、無作為に選んだ1000人の方に名簿登録の案内を送付します。案内が届いた場合は、ぜひご登録いただき、会議などであなたの声をお聴かせください。なお会議などへの参加は、強制ではありません。

2月は家庭の日強調月間

～親と子の対話がつくるよい家庭～

青少年センター
▼☎(84)0017

毎月第3日曜日は「家庭の日」、毎年2月は「家庭の日強調月間」です。子どもの健やかな成長と家族が触れ合う明るい家庭づくりのため、次のことを心掛けましょう。

- ▽家族で話し合う時間を持つ
- ▽親子で読書する時間を持つ
- ▽家族そろって食事をする
- ▽家庭生活のルールを作る
- ▽家族で家事を分担する

▽家族で地域活動に参加する
▽家庭でノーテレビデー・ノーゲームデー・ノー残業デーなどをつくる

青少年健全育成推進大会

～地域のきずなで青少年をいじめや非行から守ろう～

青少年センター
▼☎(84)0017

▼日時／2月23日(火) 午後1時30分～4時10分

▼会場／一宮市民会館

▼内容／鎌田敏さん(こころ元気研究所長)の記念講演「親子の絆と笑顔のコミュニケーション」、市内中学校区青少年健全育成会実践発表

▼料金／無料

▼申し込み／当日直接会場

▼その他／座席は2階

空き家などの外観調査を実施

建築指導課
▼☎(28)8644

空き家などは、近隣の住環境や街のにぎわいを損ねるだけでなく、防災・防災の面からも大きな問題です。

そこで市では、2月中旬～6月下旬に、市内全域で空き家などの外観調査を行います。調査は、市が委託した業者の調査員が行います。不審なときは、調査員証の提示をお求めください。

地域づくり協議会 活動だより 11

～浅井町連区編～

浅井町地域づくり協議会会長の奥田義徳です。木曾の清流に育まれた浅井町は、市北東部に位置する人口約20,000人・8,000世帯の連区です。大野極楽寺公園や浅井山公園のサクラは、人々の心をひきつけ、浅井古墳群や黒岩川祭、森林平製薬(株)の浅井万金膏に歴史の重みを感じます。

新公民館の竣工をきっかけに、協議会を設立して3年が経過しました。地域振興・福祉健康・学習運動・健全育成・企画広報の5部会構成とし、広く部会員を募るとともに、シンプルな組織編成で円滑な事業運営を図っています。

活動は「地域防災の促進と青少年の健全育成」を重点施策に掲げて推進しており、特に防災訓練は、年々参加者が増加し、27年は500人が災害発生時の組織行動と応急救護を体験しました。

また毎月発行の「ふれあいだより」に、連区内4校の校長による寄稿文を掲載したり、あいさつ運動や見守り隊への参加を呼び掛けたりして、子どもたちの健全育成に努めています。

協議会活動を通して、今後さらに地域の結束を高め、心豊かで住みよく健全なまちづくりに取り組めます。



▲防災訓練の様子

【問】地域ふれあい課 ☎(28)8954

分区分園の利用者を募集

〜野菜や草花の栽培を
楽しんでみませんか〜

公園緑地課

☎(28)8634

▼応募資格／市内在住で十分な管理ができる方

▼利用期間／4月〜31年3月

▼募集区画／森本1丁目の81区画(1世帯当たり1区画20㎡)

▼料金／年5000円

▼申し込み／2月8日(月)〜22日(月)に申請書を公園緑地課

▼その他／申請書は本庁舎公園緑地課、尾西・木曾川庁舎総務管理課で配布(市ウェブサイトでダウンロード可)。3月2日(水)の午前10時に本庁舎7階701会議室で公開抽選

違反簡易広告物の 除却活動ボランティアを募集

公園緑地課

☎(28)8636

▼応募資格／市内在住・在勤・在学の20歳以上の方で構成する3人以上の団体

▼内容／貼り紙・立て看板などの違反簡易広告物を取り除く(軍手・ニツパ―などの道具を貸与)

▼申し込み／2月1日(月)〜19日(金)(消印有効)に申込用紙を郵送

▼その他／申込用紙は市役所本庁舎、

尾西・木曾川庁舎、出張所などで配布(市ウェブサイトからダウンロード可)。3人に満たない場合は、ご相談ください。

市ウェブサイトなどへの バナー広告を募集

行政課

☎(28)8956

▼募集内容／4月18日(月)〜29年4月16日(日)に掲載する①市ウェブサイトの下ツブページ②15枚③一宮市民活動情報サイト④5枚⑤一宮市子育て支援サイト⑥10枚(①は1ヵ月単位での申し込み可)

▼規格／縦70ピクセル・横140ピクセルのJPEGまたはGIFで、①5KB以内②③50KB以内(①はアニメーション不可)

▼料金／①月1万円②③年2万4000円(1枚当たりで税込み)

▼申し込み／3月4日(金)までに申込書と広告案を本庁舎行政課(①は4月以降の申込期限は毎月16日。掲載開始日は翌月16日。16日が土・日曜日の場合は翌開庁日)

▼その他／要綱などに基づく審査あり。掲載規格の詳しいことは、一宮市ウェブサイト広告作成ガイドライン・一宮市民活動情報サイト等バナー広告掲載要領を確認。要綱・申込書などは市ウェブサイトからダウンロード可

いちのみや あれこれ

尾張一宮駅・木曾川駅開業130年と 東海道本線のルート



▲大正初期の尾張一宮駅
(「史録いちのみや」より)

が、江戸時代は一宮市内に東海道は通っておらず、宮(熱田)宿から分かれた美濃路が通り、中山道垂井宿へつながっていました。江戸時代の東海道は、宮宿から「七里の渡し」で桑名宿に渡り、草津宿で中山道と合流し、京を結んでいました。

ちょうど130年前の1886(明治19)年に、一宮で初めての鉄道が開通しました。現在のJR尾張一宮駅が5月1日、JR木曾川駅が6月1日に開業しています。当初政府は中山道沿いに幹線鉄道の計画を決定しました。武豊港から鉄道の建設資材を運搬するために、現在一宮を通っている路線が建設されました。その後、幹線鉄道は東海道沿いに変更され、1889(明治22)年に全通しました。

現在の線名は東海道本線です

現在の東海道本線の熱田〜草津間のルートは、江戸時代では東海道の宮宿から美濃路の名古屋宿、清須宿近くを通り、岐阜街道沿いに加納宿まで北上し、中山道沿いに西へ、再び美濃路沿いに大垣宿から垂井宿まで進み、草津まで中山道に沿っています。この東西の大都市圏を結ぶ幹線ルートは、東海道新幹線にも継承され、現在でも東西交通の結節点として機能しています。東海道本線と東海道新幹線のルートは、その名が示すとおり「現代の東海道」といえます。

【問】博物館 ☎(46)3215

2月は放置自動車ゼロ推進月間

維持課

▼☎(28)8637

道路・水路・河川敷などの公共の場所に、違法に放置される自動車が増え、道路交通上の障害や環境保全上の問題となっております。市では、放置自動車の撲滅を目指し、2月を「放置自動車ゼロ推進月間」としています。市が管理している道路などで放置自動車を発見した場合は、ご連絡ください。



国民年金保険料

クレジットカードや

口座振替で納付できます

保険年金課

▼☎(28)9014

国民年金保険料は、現金払いだけでなく、クレジットカードや口座振替で納付できます。1年分または半年分の保険料をまとめて支払う場合、口座振替の方が現金払いより割引額が多くなります。また口座振替に限り、2年分の保険料をまとめて支払うことができ、

より多くの割引を受けられます。口座振替で毎月納付する場合も、翌月ではなく、その月に引き落とす手続きをすれば、割引が受けられます。

希望する方は、一宮年金事務所や引き落としを希望する金融機関でお申し込みください。申込用紙は本庁舎保険年金課、尾西・木曾川庁舎窓口課、出張所でも配布しています。

なお28年度分または28・29年度分をまとめて支払う場合は、2月中にお申し込みください。詳しくは、一宮年金事務所(☎(45)1415)へお尋ねください。

口座振替を希望する方は手続きを

後期高齢者医療保険料

保険年金課

▼☎(28)8985

保険料を納付書で納めている方が口座振替を希望する場合、市内金融機関で手続きできます。うちよ銀行以外は専用のハガキで申し込めますので、ご連絡ください。国民健康保険税を口座振替で納めていた方が新たに加入した場合も、手続きが必要です。

保険料を年金天引きで納めている方が口座振替への変更を希望する場合、本庁舎保険年金課、尾西・木曾川庁舎窓口課で納付方法変更の手続きが必要です。詳しくは、お尋ねください。



勅使の通行

参勤交代の大名が、道中で出会いたくないのが天皇の名代を務める勅使でした。勅使を務める公家は、大名よりも官位が高かったため、道中ですれ違うことはできたら避けたいのが大名の本音だったようです。

1827(文政10)年4月3日、江戸へ参勤途中の熊本藩主の一行が、東海道大津宿に到着しました。そのまま東海道を通行する予定でしたが、勅使・広橋胤定と甘露寺国長が伊勢を通行していることを知りました。熊本藩主の細川斉護は、勅使との遭遇を避けるため、伏見まで戻りました。江戸への到着が遅れる心配もあり、熊本藩は伊勢を

避け、美濃路に行程を変更しました。この対応は、勅使と大名の関係を示す事例として知られています。この時の熊本藩の通行は、美濃路起宿にも記録が残っています。そこには「御公家様方伊勢路(東海道)御登り二付、俄二此筋(美濃路)江御通行」と明確に記されています。

熊本藩は4月7日に船で木曾川を渡っています。54万石の藩で人数も多いので、30艘の船が起宿だけではなく、木曾川流域の北方・奥・玉ノ井からも集められました。勅使の通行による影響は、直接通行のあった街道だけではなかったことがわかります。

【問】尾西歴史民俗資料館

☎(62)9711

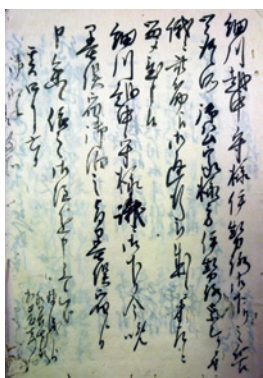

▶熊本藩主の通行記録

知っておきたい
消費生活情報

還付金がATMで
支払われることはありません！

自治体や税務署、年金事務所などの職員を名乗り、医療費・税金・保険料などの還付金や年金の未払い金の支払い手続きを名目に、コンビニエンスストアなどの現金自動預払機（ATM）へ誘導し、お金を振り込ませようとする還付金詐欺の電話が増えています。「連絡文書を以前に送付したが、手続きがされていない」などと信用させ「今日中に手続きが必要」と、言葉巧みにATMへ行くよう誘導されます。還付金がATMの手続きで支払われることは絶対にありません。不審に感じた場合は、警察や消費生活の相談窓口に早めに相談してください。
消費生活の相談窓口…▽市消費生活相談（17号）▽尾張消費生活相談室 ☎(71)0999



【問】経済振興課 ☎(28)9148

防犯・交通安全
今月のポイント



高齢者の交通事故

今回は、防犯・交通安全指導員によるワンポイントアドバイスです。

昨年も高齢者のお宅を訪問すると「近所の高齢者が交通事故に遭った」と、よく耳にしました。特徴としては、多くの場合、自宅から1km以内で、自転車の乗車中や歩行中に事故に遭われていることです。また、ほとんどの方が反射材を着用していませんでした。普段から通り慣れた道のため、つい油断をしまい、信号機や横断歩道のない所を横断したり、一時停止をしなかったりして、事故に遭っているようです。多少遠回りをして、信号機や横断歩道を利用し、夜間には反射材の着用をお願いします。

市内の犯罪・事故（11月末現在）

| 重点犯罪 | | | |
|-------|----------|-------|----------|
| 区分 | 件数 | 区分 | 件数 |
| 侵入盗 | 519(▲22) | 車上狙い | 208(+20) |
| ひったくり | 20(+5) | 自販機狙い | 109(▲28) |
| 自動車盗 | 69(▲12) | 強盗 | 10(+3) |
| 自転車盗 | 656(+42) | 性犯罪 | 25(+9) |
| 部品狙い | 133(▲3) | 特殊詐欺 | 34(+8) |

“毎月26日はツーロックの日”

| 交通事故 | | |
|------|-------------|-------------|
| 区分 | 件数 | 人数 |
| 死亡 | 14(+7) | 14(+7) |
| 重傷 | 45(▲8) | 45(▲8) |
| 軽傷 | 2,087(▲156) | 2,530(▲265) |
| 計 | 2,146(▲157) | 2,589(▲266) |

()内は前年対比



【問】地域ふれあい課 ☎(28)8671

電話番号がない相談は直接会場へ

2月の無料相談

正午～午後1時に相談できない場合あり

| 相談名 | 日時 | 相談電話・会場 | |
|--------|------------|---|--|
| 生活・市政 | 市民総合 | 月～金曜日 9:00～17:00 (2・16日と金曜日の午後、11日を除く) | 思いやり会館3階 ☎(73)4363 |
| | 行政 | 3日(水)・17日(水) 10:00～12:00 | 思いやり会館3階 ☎(73)4363 |
| | 多重債務 | 月～金曜日 9:00～12:00 (11日を除く) | 本庁舎9階相談室 ☎(28)8984 |
| | 司法書士の多重債務 | 7日(日) 13:00～16:00 | i-ビル6階 愛知県司法書士会一宮支部 ☎080(3620)7654 |
| | 消費生活 | 月～金曜日 9:00～16:30 (11日を除く) | 本庁舎9階相談室 ☎(71)2185 |
| | 交通事故 | 月～金曜日 9:00～17:15 (11日を除く) | 尾張県民相談室 ☎(71)5900(代表) |
| | 人権 | 10日(水) 13:00～16:00 | 思いやり会館3階 尾西庁舎4階 |
| | 行政書士の許認可手続 | 18日(木) 13:00～16:00 | 思いやり会館3階 |
| 仕事 | 職場での悩みごと | 火・木曜日 13:00～17:15 (11日を除く) | 尾張県民相談室 ☎(71)5900(代表) |
| | 内職 | 木曜日 10:00～15:00 (11日を除く) | 思いやり会館4階 ☎(72)5052 |
| | | 火曜日 10:00～15:00 | 尾西庁舎4階 ☎(63)4800 |
| 女性・青少年 | 女性職業適性 | 27日(土) 9:00～16:00 <予約制 ☎(73)9100> | ききょう会館 |
| | 女性悩みごと | 月～金曜日 10:00～16:30 (11日を除く) | 本庁舎2階子育て支援課 ☎(28)9149 |
| | 子ども・若者悩みごと | 火～土曜日 9:00～17:00 (11日を除く) | 青少年センター ☎(84)0003 |
| | 若者就活心理 | 火・土曜日 10:00～17:00 <予約制 ☎(64)6349> | i-ビル6階 いちのみや若者サポートステーション |

| 相談名 | 日時 | 相談電話・会場 |
|------------|-------------------------------|--|
| ひとり親家庭 | 月～金曜日 10:00～16:30 (11日を除く) | 本庁舎2階子育て支援課 ☎(28)9133 |
| | 火曜日 10:00～12:00 | 思いやり会館2階 ☎(71)6551 |
| | 12日(金)・26日(金) 10:00～16:30 | 尾西庁舎1階窓口課 ☎(28)8655 |
| 福祉 高齢者 | 月～金曜日 9:00～17:00 (11日を除く) | 地域包括支援センター やすらぎ☎(61)3350 コムネックスみづほ ☎(86)5333 アウン☎(51)1384 ちあき☎(81)1711 萩の里☎(67)3633 泰玄会☎(61)8273 まちなか☎(85)8672 |
| | | 障害者生活・サービス利用 |
| 不動産取引と悩みごと | 15日(月) 13:00～16:00 | 思いやり会館3階 |
| | 17日(水) 13:00～16:00 | 尾西庁舎4階 |
| 不動産登記 | 25日(木) 13:00～16:00 | 思いやり会館3階 |
| | 17日(水) 13:00～15:00 | 尾西庁舎4階 |
| 登記・境界問題 | 20日(土) 9:30～12:30 | i-ビル6階 愛知県土地家屋調査士会一宮支部 |
| 建築・地震 | 9日(火) 13:00～16:00 | 思いやり会館3階 |

3月の法律相談

(予約制)

| 日時 | 会場 | 申し込み |
|---|-----------------------|--|
| 1日(火)・4日(金)・11日(金)・15日(火)・18日(金)・25日(金) 13:00～16:00 | 思いやり会館3階 (市民総合相談室) | 2月10日(水)の午前9時から 電話で市民総合相談室 ☎(73)4363 ※2月分は随時受け付け中 |
| 9日(水)・23日(水) 13:00～16:00 | 尾西庁舎4階 | |

裁判中・弁護士依頼済み事件の相談は不可。同居家族・同一事業所は月1回まで。

まちづくりポイント対象事業

消費生活フェア

なぜ「？」を「！」へ
なるほど
～知ろう 確かな生活情報～

- ▼日 時 / 2月20日(土)・21日(日) 午前10時～午後4時 (21日は3時まで)
- ▼会 場 / i-ビル7階シビックホールほか
- ▼料 金 / 無料

内 容

- ▽消費生活・食生活など、日常生活に密着した問題を研究しパネルなどで発表
- ▽小学生の省資源・省エネルギー習字の優秀作品を展示 (表彰式は21日の午前11時)
- ▽藤瀬幸枝さん (消費生活アドバイザー) による消費生活講座「消費者カアップを目指して」(21日)
- ▽目方当てゲーム ▽消費者トラブル人生ゲーム
- ▽消費者団体のフリーマーケット ▽感電体験
- ▽手作りカンパジ実演 (写真持参)
- ▽劇団シンデレラによる公演 (20日)
- ▽名古屋グランパスエイトのマスコットキャラクター「グララ」たちと遊ぼう
- ▽「ふくしまの今を語る人」の講演 (試食あり)
- ▽「ごみの減量」を考えるミニ講演
- ▽一宮市ふるさと名物商品の販売 ▽福祉マルシェ
- ▽肌年齢チェック ▽古本の無料配布ほか



わいわい広場

～i-ビル3階シビックテラスで開催～

- ▽一宮商業高校オリジナル食品の販売
- ▽クラフトどうぶつ貯金箱 (20日だけ)・ストローハウス・アクセサリ・プラ板・竹細工の製作体験ほか

おもちゃ病院がやってくる!

壊れたおもちゃを無料で修理します。
※部品代が必要な場合あり

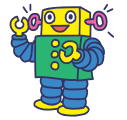

プレゼント

- ▽毎日80世帯に「くらしの豆知識」
- ▽スタンプラリー達成者 毎日先着300人に記念品

競輪場駐車場の一部を無料開放し、会場まで無料シャトルバスを運行します。
※会場周辺には、無料駐車場がありません。公共交通機関をご利用ください。

【問】経済振興課 ☎(28)9148

一宮市在宅医療・介護連携推進事業 市民フォーラム

住みなれた家で 最期まで幸せにすごすために

- ▼日 時 / 3月21日(休) 午後2時～4時
- ▼会 場 / i-ビル7階シビックホール
- ▼内 容 / ①「在宅医療の今」②「『ありがとう』とって逝くために」
- ▼講 師 / ①松原俊樹さん (一宮市医師会) ②柏木哲夫さん (淀川キリスト教病院理事長)
- ▼定 員 / 300人 (先着) ▼料 金 / 無料
- ▼申し込み / 2月8日(月)から電話で高年福祉課



柏木哲夫さん

【問】高年福祉課 ☎(28)9151

教室講座

脳健康教室

高年福祉課 ☎(28)91511

▼対象/65歳以上で物忘れが気になる方(介護認定者を除く)

▼内容/音読や簡単な計算

▼定員/各30人(面接)

▼料金/無料

▼申し込み/3月7日(月)までに電話で担当の地域包括支援センター

▼その他/会場に通えない方は送迎

尾西庁舎会場

▼日時/4月4日~9月26日の原則月曜日 午前の45分間(24回。初回は1時間)

▼申し込み/奥町IIやすらぎ(☎61)3350、起・小信中島・三条・大徳・朝日・開明II泰

▼料金/年2万3000円(予定) 定員/90人(抽選)

▼申し込み/2月12日(金)消印有効

▼その他/専用往復ハガキなどは本庁舎高年福祉課、尾西・木曾川庁舎窓口課、出張所で配布

▼日時/4月5日~9月27日の火曜日 午後の45分間(24回。初回は1時間)

▼申し込み/向山・富士・丹陽町・千秋町IIちあき(☎81)1711、宮西・貴船・大志IIまちな

か(☎85)8672、西成IIアウン(☎51)1384、神山IIやすらぎ(☎61)3350) 木曾川老人福祉センター会場

▼日時/4月8日~9月30日の原則金曜日 午前の45分間(24回。初回は1時間)

▼申し込み/浅井町IIアウン(☎51)1384、今伊勢町IIやすらぎ(☎61)3350、葉栗・北方町・木曾川町IIコムネツクスみつぼ(☎86)5333) あいちシルバークレジット一宮

高年福祉課 ☎(28)90211

▼日時/4月~29年3月の30日間 午前10時~午後4時

▼会場/一宮地場産業ファッションデザインセンター

▼対象/県内在住の昭和31年4月1日以前生まれの方(過去に受講した方を除く)

▼申し込み/2月12日(金)消印有効

▼その他/専用往復ハガキなどは本庁舎高年福祉課、尾西・木曾川庁舎窓口課、出張所で配布

52(212)5521)へお尋ねください。 歴史講座 街道文化を探索

多良街道・九里半街道 尾西歴史民俗資料館 ☎(62)97111

▼日時/3月6日(日) 午前9時~午後5時

▼対象/市内在住・在勤・在学の方

▼内容/萩原宿と養老多良を結ぶ多良街道と、九里半街道をバスで見学し、街道文化を学ぶ

▼定員/35人(抽選) 料金/2000円程度(昼食代などを含む)

▼申し込み/2月10日(水)必着

▼その他/申し込みは1枚1人分

三岸節子記念美術館 講演会「美術の学校9」

三岸節子記念美術館 ☎(63)2892

争」三岸節子と長谷川春子」 講師/吉良智子さん(美術史家) 定員/100人(先着)

料金/無料

申し込み/当日直接会場

育児講座 千秋子育て支援センター ☎(28)97711

▼日時/3月4日(金) 午前10時~11時30分

▼会場/産業体育館

▼対象/市内在住の子育て中の家族など

▼演題/「1歳児の楽しくなる子育て」自我の芽生えにうまく付き合うコツ」

講師/笹瀬ひと美さん(愛知江南短期大学講師)

育児講座 東五城子育て支援センター ☎(28)9767

▼日時/2月6日(土) 午前10時~11時30分

▼会場/東五城子育て支援センター

▼対象/市内在住の子育て中の家族など

▼演題/「共働き夫婦に贈る」子育て・働き方のヒント」

講師/有冬典子さん(名古屋市立大学非常勤講師)

申し込み/当日直接会場

ファミリー・サポート事業講習会 うちのみやファミリー・サポートセンター ☎(28)9772

▼日時/2月18日(木) 午後1時~4時30分

▼会場/尾西庁舎5階会議室B

▼対象/市内在住の20歳以上で、援助会員・両方会員として入会を希望する方

▼内容/子どもの発育・発達、心肺蘇生法を学ぶ

料金/無料

申し込み/電話でいちのみやファミリー・サポート・センター(中央子育て支援センター内)

その他/託児あり(要予約)



教室講座

スポーツ

催しもの

募集

その他

まちづくりポイント対象事業
障害者理解啓発講演会

障害者自立支援協議会(福祉課内)

☎(28)8619

▼日時/2月14日(日) 午後1時
30分〜3時30分(1時開場)

▼会場/尾西庁舎6階大ホール

▼演題/「権利擁護と成年後見
〜意思決定の観点から〜」

▼講師/手嶋雅史さん(椋山女
学園大学准教授)

▼定員/200人(先着)

▼料金/無料

▼申し込み/当日直接会場

玉堂記念木曾川図書館

講演会

玉堂記念木曾川図書館☎(84)2346

▼日時/3月6日(日) 午後2時

▼会場/玉堂記念木曾川図書館

▼演題/「あなたの知らない野
菜の世界」

▼講師/榊原妙さん(野菜ソム
リエ)

▼定員/80人(先着)

▼料金/無料

▼申し込み/2月2日(火)から電
話で玉堂記念木曾川図書館

市民短歌教室

生涯学習課

☎(85)7075

▼日時/2月14日(日) 午後1時

市民短歌教室

〜4時30分

▼会場/一宮スポーツ文化セン
ター

▼内容/実作指導

▼料金/無料

▼申し込み/当日直接会場

市民俳句教室

生涯学習課

☎(85)7075

▼日時/2月28日(日) 午後1時
〜4時30分

▼会場/一宮スポーツ文化セン
ター

▼内容/当季雑詠

▼料金/無料

▼申し込み/当日直接会場



市民川柳教室

生涯学習課

☎(85)7075

▼日時/2月28日(日) 午後1時
〜4時30分

▼会場/一宮スポーツ文化セン
ター

▼内容/自由吟・課題吟

▼料金/無料

▼申し込み/当日直接会場

女性講座

色彩で暮らしを豊かにしよう

生涯学習課

☎(85)7074

▼日時/演題/左表のとおり

▼会場/尾西庁舎5階会議室B
ほか

▼対象/市内在住・在勤の18歳
以上の女性(高校生を除く)

▼定員/24人(抽選)

▼料金/500円(教材費)

▼申し込み/2月9日(火)までに
電話、または郵便番号・住所・
氏名(ふりがな)・電話番号、託
児希望の有無を記入し「女性講
座」と明記の上電子メール(ku
kushu@city.ichinomiya.lg.jp)

▼その他/託児あり(1歳6カ
月以上の未就園児、抽選で10人
要予約)

| 日時 | 演題 | 講師 |
|----------|----------------------------|-----------------------|
| 2月23日(火) | 本当に似合う服って? | 名古屋学芸大学 教授 石原久代さん |
| 3月1日(火) | 食材の科学 〜色と栄養につ いて学ぼう〜 | 修文大学 助教 佐喜眞未帆さん |
| 3月8日(火) | 整理収納とイン テリアカラー | インテリア・デザイナー 高原智子さん |

時間は午前10時〜11時30分(3月1日は正午まで)

教室講座

スポーツ

催しもの

募集

その他

児童館 幼児教室

▼日時/4月〜29年3月 午前10
時30分〜11時30分(祝休日を除く)

▼会場/児童館

▼対象/2歳以上の未就園児と保
護者

※右表の朝日東と、黒田南・黒田
・外割田(水曜日を除く)は未
就園児が対象、*1は0・1歳児
が対象、*2は1歳児が対象

▼内容/ふれあい遊び・手遊び・
絵本の読み聞かせほか

▼料金/無料

▼申し込み/2月29日(月)〜3月2日
(水)の午前9時30分〜午後5時30
分に児童館(抽選)

▼その他/詳しくは、児童館へお問
い合わせください。

社会福祉事業団 ☎(51)5020

| 児童館名 | 開催曜日 | 電話番号 |
|------|-------|----------|
| 宮西 | 水・木 | (73)2877 |
| 貴船 | 木・金 | (73)2533 |
| 神山 | 火・水 | (45)2500 |
| 大志 | 火*2・木 | (24)1747 |
| 向山 | 水・木 | (72)1269 |
| 富士 | 火・金 | (71)1022 |
| 富葉 | 火・木 | (51)5858 |
| 西成 | 水・木 | (76)5656 |
| 丹陽 | 火・水 | (76)0508 |
| 浅井 | 火・木 | (51)1140 |
| 北方 | 水・金 | (87)3757 |
| 大和 | 木・金 | (46)2612 |
| 今伊勢 | 水・木 | (24)1767 |
| 奥 | 水・木 | (61)5300 |
| 萩原 | 火・木 | (69)6731 |
| 千秋 | 火・木 | (76)7222 |
| 起 | 木・金*1 | (62)3398 |
| 小信 | 水・木*2 | (62)2900 |
| 三条 | 木・金*1 | (61)1670 |
| 朝日東 | 水・木 | (69)5980 |
| 開明 | 火・木*2 | (45)3327 |
| 大徳 | 火・水*1 | (61)5551 |
| 黒田南 | 火・水・木 | (87)6523 |
| 黒田 | 火・水・木 | (87)6923 |
| 外割田 | 火・水・木 | (87)5323 |

赤ちゃんセミナー

生涯学習課 ☎(85)7074

▼日時/3月2日〜16日の水曜
日 午後1時30分〜3時(3回)

▼会場/子ども文化広場図書館

▼対象/市内在住の妊婦、0歳
児の親・家族

▼内容/「絵本からたくさんの
気づきをよ〜うまれてきてくれ
てありがと〜」「子どものすこ
やかな成長のために〜食育のす

▼申し込み/2月17日(水)までに
電話で生涯学習課

▼その他/子どもの入場不可。

託児あり(3〜11カ月の乳児
抽選で18人、要予約)

▼講師/有尾正子さん(愛知文
教女子短期大学准教授) ほか

▼定員/30人(抽選)

▼料金/無料

▼申し込み/2月17日(水)までに
電話で生涯学習課

▼その他/子どもの入場不可。
託児あり(3〜11カ月の乳児
抽選で18人、要予約)

バレンタインの
パイ&ケーキ教室

ききょう会館 ☎(73)9100

▼日時／2月9日(火) 午前9時
30分～午後1時

▼会場／ききょう会館

▼対象／市内在住・在勤の19歳
以上の方

▼メニュー／いちごパイ、アー
モンドシヨコラ、パンカップの
クラタンほか

▼講師／吉田京湖さん(料理研
究家)

▼定員／24人(抽選)

▼料金／1600円(教材費を
含む)

▼申し込み／2月2日(火)の午前
8時45分～9時に料金を持参の
上、ききょう会館

世界のくらし探検隊

～ニュージーランドの家族とおやつ～

国際交流協会(生涯学習課内)

☎(85)7076

▼日時／2月27日(土) 午後1時
30分～3時30分

▼会場／今伊勢公民館

▼対象／市内の小学3年生～中
学生と保護者(1組3人まで)

▼内容／ニュージーランドの家
族の暮らしの紹介、ホーキープ
ーキー(アイスクリーム)作り

▼講師／フィンクルヴァーン・
ロザンナ(市国際交流員)

▼定員／20人(抽選)

▼料金／1組2000円(教材費)

▼申し込み／2月12日(金)(必着)

までに電話、または参加者全員
の住所・氏名・学年・電話番号
を記入し「世界のくらし探検隊」

と明記の上、ハガキ(〒491-8
501 本庁舎国際交流協会)

外国人児童生徒

日本語指導者養成講座

愛知県国際交流協会

☎052(961)1409

▼日時／3月8日(火)・15日(火)
午後1時～4時30分

▼会場／木曾川庁舎3階第2研
修室

▼対象／教職経験者や、外国人
児童・生徒への日本語教育に関
心のある方で、2回とも参加で
きる方

▼定員／30人(先着)

▼料金／無料

▼申し込み／2月28日(日)(必着)

までに住所・氏名・年齢・電話
番号・ファクス番号、教職経験
の有無を記入し「日本語指導者
養成講座」と明記の上、ファク
ス・電子メール(☎052(9
61)8045、sodan@aia.pre
f.aichi.jp)

スポーツ

28年度学校体育施設
利用団体は登録を

スポーツ課 ☎(86)7078

学校体育施設を定期使用する
には登録が必要です。28年度に
利用する団体は、次のとおりご
登録ください(4月以降の追加
登録は不可)。新規登録団体は、
事前にお問い合わせください。

▼登録資格／市内在住・在勤・
在学の10人以上で構成し、スポ
ーツ活動が目的で、登録者全員
が傷害保険に加入している団体
(営利を除く)

▼申し込み／3月1日(火)～31日
(木)に登録申請書などを本庁舎ス
ポーツ課(土・日曜日、祝休日
を除く)、産業体育館・尾西ス
ポーツセンター・木曾川体育館
(月曜日を除く)

▼その他／申請書などは市ウエ
ブサイトからダウンロード可。
登録証の即時発行はスポーツ課
だけ

スポーツ指導者講習会

スポーツ課 ☎(86)7078

▼日時／3月2日(水)・8日(火)
午後7時～8時30分

▼会場／尾西庁舎6階大ホール

▼対象／市内在住・在勤の40歳
以上のスポーツ指導者

▼内容／ノルディック・ウォー
クの基礎を学ぶ

▼講師／森裕史さん(全日本ノ
ルディック・ウォーク連盟公認
指導員)ほか

▼定員／各20人(先着)

▼料金／無料

▼申し込み／2月1日(月)から電
話でスポーツ課

市民春季軟式野球大会

体育協会(スポーツ課内)

☎(85)7078

▼日時／3月20日からの日曜日

▼会場／平島公園野球場・大野
極楽寺公園ほか

▼対象／市内在住・在勤の方で
構成するチーム

▼種目／①A級②B級③C級1
部④C級2部

▼料金／①1万円②③④800
0円(連盟未加入チームは加盟
金5000円も必要)

▼申し込み／3月6日(日)の①②
③は午前9時30分、④は午後1
時に一宮市民会館(組み合わせ
抽選・説明会を実施、監督また
は主将の出席が必要)

▼その他／問い合わせは水野
(☎(73)1329)

ジュニアスキー教室

体育協会(スポーツ課内)

☎(85)7078

▼期間／3月19日(土)～21日(休)

▼会場／ハブンスそのはらSN
OW WORLD(長野県下伊那
郡阿智村)

▼対象／市内在住・在学の小学
3年生～高校生

▼定員／28人(抽選)

▼料金／小学生3万2000円、
中学生・高校生3万8000円
(宿泊代・交通費などを含む)

▼申し込み／2月18日(木)の午後
7時～15分に料金を持参の上、
産業体育館(保護者の同意のた
め認め印が必要)

▼ドッジボール大会

体育協会(スポーツ課内)

☎(85)7078

▼日時／3月27日(日) 午前9時

▼会場／木曾川体育館

▼対象／市内在住・在勤の18歳
以上の方で構成するチーム(20
人まで登録可)

▼種目／一般、小学生以上の子
どもの親

▼料金／1チーム30000円

▼申し込み／2月26日(金)までに
料金を持参の上、本庁舎体育協
会

教室講座

スポーツ

催しもの

募集

その他

市民スケート大会

体育協会(スポーツ課内)

☎(85)7078

▼日時/2月13日(土) 午後6時30分

▼会場/スケート場

▼対象/市内在住・在勤・在学の方

▼種目/選手権(スピード・フイギュア500m)、一般(中学生以上250m、小学生1部・2部150m、幼児80m)

※男女別、幼児は年中以上

▼定員/100人(先着)

▼料金/300円(貸靴料は別に300円)

▼申し込み/2月7日(日)までに

料金を持参の上、本庁舎体育協会またはスケート場

☎(85)7078

▼日時/4月3日~29日3月26日の毎週日曜日 午前9時~正午

▼会場/宮西小学校ほか

▼対象/市内の新小学3~6年生

▼定員/30人(抽選)

▼料金/月1500円(保険料年800円も必要)

▼申し込み/2月7日(日)の午前9時に料金3カ月分と保険料を持参の上、宮西小学校(保護者の同意のため認め印が必要)

市民ラグビー大会

体育協会(スポーツ課内)

☎(85)7078

▼日時/3月6日(日)・20日(祝)・27日(日) 午前9時~午後5時

▼会場/光明寺公園球技場

▼対象/市内在住・在勤・在学の方で構成するチーム

▼種目/①社会人②高校生③中学生④小学生

▼料金/①5000円②4000円③④無料

▼申し込み/2月5日(金)までに前島 ☎(86)2914

バドミントン大会

体育協会(スポーツ課内)

☎(85)7078

▼日時/3月20日(祝) 午前9時

▼会場/総合体育館D1A D O R Aアリーナ

▼対象/市内在住・在勤・在学の小学4年生以上の方

▼種目/ミックスタブルス

▼料金/1組2000円

▼申し込み/料金を持参の上、1月29日~3月4日の金曜日に産業体育館(午後7時~9時)

レディース

レギュラーテニス大会

いちい信金スポーツセンター

(県一宮総合運動場) ☎(7)0500

▼日時/4月12日(火) 午前9時30分(予備日19日(火))

▼会場/いちい信金スポーツセンター

▼対象/18歳以上で初級・中級の女性(高校生を除く)

▼種目/ダブルス

▼定員/24組(先着)

▼料金/1組3000円

▼申し込み/3月1日(火)~4月12日(火)にいちい信金スポーツセンター



いちのみや ふるさと再発見

感謝バスモニターツアー

〜尾張一宮ローカルグルメ旅〜

観光協会(経済振興課内)

☎(28)9131

▼日時/3月9日(水) 午前9時~午後3時30分

▼対象/ツアー後に簡単なアンケートに回答できる方

▼内容/一宮モーニングの体験、漬物工場や酒蔵の見学ほか

▼定員/28人(先着)

▼料金/1000円(昼食代を含む)

▼申し込み/2月8日(月)~26日(金)に電話でJTB中部一宮支店 ☎(71)1555

外国人による

観光体験モニターツアー

観光案内所 ☎(85)7030

▼日時/3月12日(土) 午前8時45分~午後5時

▼対象/外国人の方

▼内容/渡船(県営西中野渡船場)や座禅(妙興寺)の体験、武将衣装の試着ほか

▼定員/20人(先着)

▼料金/無料

▼申し込み/2月1日(月)~20日(土)に住所・氏名・年齢・国籍・電話番号を記入し「モニターツアー」と明記の上、ファクス・電子メール(☎(85)7031、kato136@oritime.ne.jp)

まちづくりポイント対象事業

いちのみやの教育を考える

シンポジウム

公民館と学校との連携を考える

教育文化部総務課 ☎(85)7070

▼日時/2月13日(土) 午後1時30分~3時30分

▼会場/尾西庁舎6階大ホール

▼内容/小中学校と公民館との

連携に関する事例発表・基調講演・パネルディスカッション

▼定員/150人(先着)

▼料金/無料

▼申し込み/2月1日(月)から電話で教育文化部総務課

民俗芸能公演

「宮後住吉踊」ばし踊

博物館 ☎(46)3215

▼日時/①2月14日(日)②28日(日) 午後2時~2時30分

▼会場/博物館

▼対象/小学生以上の方

▼内容/①宮後住吉踊②ばし踊

▼定員/各60人(整理券が必要)

▼料金/大人各200円、高・大学生各100円、中学生以下無料(市外の小中学生は各50円)

▼整理券/当日午後1時から配布

認知症ケアラーズカフェ

高年福祉課 ☎(28)9151

▼日時/3月3日(木) 午前10時30分~午後3時

▼会場/iビル2階大会議室

▼対象/認知症の方と介護者

▼内容/介護経験者による相談、認知症の方と介護者などの交流

▼料金/100円程度(お茶代)

▼申し込み/当日直接会場

新たなメディアの
絵本キャラバン

中央図書館 ☎(72)2343

▼日時／2月11日(祝) 午前10時
～正午・午後1時～3時

▼会場／iビル5階中央図書
館

▼対象／園児(年中・年長)と
保護者

▼内容／仕掛け・布・タブレッ
トなどを使って、大学生が制作
した絵本に触れ、読み聞かせを
楽しむ

▼定員／各12組(先着)

▼料金／無料

▼申し込み／2月2日(火)から直
接iビル5階中央図書館

小学生一日図書館司書

尾西図書館 ☎(62)8191

▼日時／3月25日(金) 午前9時
45分～午後0時45分

▼会場／尾西図書館

▼対象／市内の小学5・6年生
(26年度受講者を除く)

▼内容／資料の貸し出し・返却
などの実習

▼定員／12人(抽選)

▼料金／無料

▼申し込み／2月11日(祝)～28日
(日)に直接市立図書館(休館日を
除く)

100周年記念
図書館子どもまつり

おはなしとどけ隊

中央図書館 ☎(72)2343

▼日時／①2月13日(土) 午後2
時～3時 ②20日(土) 午前11時～
正午 ③3月3日(木) 午後3時30
分～4時15分 ④5日(土) 午前11
時～正午 ⑤21日(休) 午前11時～
11時50分・午後2時～2時50分

▼会場／①玉堂記念木曾川図書
館②尾西図書館③尾西児童図書
館④子ども文化広場図書館⑤i
ビル5階中央図書館

▼内容／図書館ボランティアに
よるおはなし会

▼料金／無料

▼申し込み／当日直接会場

一宮をつなぐ子らの教育展

学校教育課 ☎(85)7073

▼日時／2月5日(金)～8日(月)
午前10時～午後4時(5日は4
時30分まで、8日は3時30分ま
で)

▼会場／一宮スポーツ文化セン
ター

▼内容／市内で特別支援教育を
受けている子どもたちの作品
(図画・工作・習字・手芸ほか)
と成長の記録などを展示

▼料金／無料

福祉マルシェ

i・愛・逢マーケット

障害者自立支援協議会(福祉課内)

☎(28)8619

▼日時／2月16日(火)・17日(水)
午前10時～午後7時

▼会場／名鉄百貨店一宮店東玄
関前

▼内容／市内の福祉作業所9団
体の紹介、パン・お菓子・布製
品など自主製品の販売

▼日時／2月7日(日) 午前6時
～9時(雨天決行)

▼会場／総合卸売市場

▼内容／新鮮野菜・果物・花き
・鮮魚・精肉・総合食料品・日
用雑貨品などの即売

▼その他／午前7時から豚汁の
振る舞い(700食限定。購
入者に日曜新鮮市抽選会(3月
6日(日))の抽選券を配布

日曜新鮮市

一宮地方総合卸売市場 ☎(44)1119

▼日時／2月21日(日)までの午
前9時30分～午後5時(土・日
曜日、祝日は9時まで)に、ツ
インアーチ138の1階で「凧の展
示」を開催

もくパラ自然楽講

早春の花たちのとる戦略

国営木曾三川公園138タワーパーク ☎(51)7105

▼日時／2月20日(土) 午前10時
～正午

▼会場／138タワーパーク

▼対象／小学生以上の方

▼定員／20人(先着)

募集

▼料金／100円(教材費)

▼申し込み／電話で138タワーパ
ーク

4月採用

臨時介護認定調査員を募集

介護保険課 ☎(28)9020

▼応募資格／普通自動車運転転免
許を持ち、看護師の資格がある

方

▼勤務内容／要介護認定のため
の調査と調査票の作成

▼勤務場所／本庁舎介護保険課

▼勤務日時／月～金曜日(のうち
月10日程度) 午前8時45分～午
後4時45分(休日などを除く)

▼選考方法／面接

▼採用予定人数／3人

▼申し込み／写真を貼った履歴
書と看護師免許証の写しを持参
または郵送(〒491-8501
本庁舎介護保険課)

4月採用 シルバー人材センター
事務職員を募集

シルバー人材センター ☎(71)0105

▼応募資格／昭和62年4月2日
以降生まれで、大学を卒業また
は3月に卒業見込みの方

▼選考方法／一般教養・作文

▼採用予定人数／1人

▼申し込み／2月8日(月)(必着)
までに指定履歴書を持参または
郵送

▼指定履歴書／シルバー人材セ
ンターで配布(シルバー人材セ
ンターウェブサイトからダウン
ロード可)。郵送希望の方は、82
円切手を貼った返信用封筒(長
形3号)を同封の上、郵送

▼その他／1次試験は2月21日
(日)に思いやり会館で実施

教室講座

スポーツ

催しもの

募集

その他

高等技術専門学校
4月入校生を募集

一宮高等技術専門学校 ☎(51)1251

▼応募資格/義務教育を修了し
求職中の方

▼科目/①電気機器科②総合造
園科

▼訓練期間/1年

▼選考日/①3月1日(火)②4日
(金)

▼定員/各30人

▼申し込み/2月19日(金)までに
一宮公共職業安定所(☎(45)2
048)

▼その他/入校日は4月7日(木)



臨時保育士の登録者を募集

保育課 ☎(28)9025

▼応募資格/昭和31年4月2日
以降生まれで資格がある方

▼勤務場所/市立保育園

▼申し込み/写真を貼った履歴
書と保育士証の写しを持参ま
たは郵送(〒491-8501 本庁
舎保育課)

▼その他/面接あり

自主文化事業 一宮市民会館 ☎(71)2021

キネコ映画祭 in いちのみや

▼日時/3月19日(土) ①午前11時②午後2時

▼会場/一宮市民会館

▼内容/①「きかんしゃトーマス」ほか②「ひつじのショ
ーン」ほか

▼料金/各500円(17歳以下は各300円、全席指定)

▼前売り/一宮市民会館などで販売中

▼その他/席が不要な2歳以下は無料(保護者1人当たり1
人)

自主文化事業 アイブラザー宮 ☎(77)6612

活動団体によるふれあい作品展(能面)

▼日時/2月14日(日)~27日(土) 午前9時~午後6時

▼料金/無料 ▼休館日/月曜日

ひなまつりワークショップ「紙工作でひな人形作り」

▼日時/2月20日(土) 午後2時~4時30分

▼料金/無料

▼申し込み/当日午後2時~4時に直接会場

▼その他/小学生以下は保護者同伴

暮らしの中の音楽(音楽心理学の講座)

▼日時/2月23日(火) 午後2時~3時30分

▼定員/50人(先着) ▼料金/1,500円

▼前売り/アイブラザー宮で販売中(電話予約可)

天体観望会 一宮地域文化広場 ☎(51)2180

まちづくりポイント対象事業
おおぐま座のしっぽにある二重星を観測しよう!
~オリオン座大星雲、おおぐま座のミザール~

▼日時/①2月26日(金)②27日(土) 午後7時~8時15分
(雨天中止)

▼定員/各80人(先着) ▼料金/無料

▼申し込み/2月16日(火)の午前10時から電話で地域文化広場

▼その他/中学生以下は保護者同伴

緑化教室 大野極楽寺公園管理棟 ☎(51)3015

| 教室名 | 日時 | 定員 | 教材費 |
|-------------------|-------------------------|-------------|--------|
| 樹木 匠 さんの 剪定 講習会 | 2月20日(土) 10:00~12:00 | 20人 (先着) | 500円 |
| プリザーブド バイオフラワー | 3月20日(祝) 10:00~12:00 | 30人 (先着) | 2,000円 |

▼申し込み/2月3日(水)の午前10時から電話で大野極楽寺公
園管理棟(☎080(9110)3015)

一般大会利用の受け付け 総合体育館 ☎(53)6300

総合体育館各アリーナの利用申し込み(7月~29年3月分)
を受け付けます。

▼対象/一般の団体・学校・企業ほか

▼申し込み/2月1日(月)~20日(土)に申請書など必要書類を総
合体育館

▼その他/詳しくは、総合体育館・産業体育館・尾西スポ
ーツセンター・木曾川体育館で配布する申請書またはウェブ
サイトで確認

環境学習講座・プール講習会 エコハウス138 ☎(47)7138

環境学習講座「プリザーブドフラワー~母の日アレンジ~」

▼日時/4月28日(木) 午前10時30分~正午

▼対象/18歳以上の方

▼定員/12人(先着) ▼料金/3,000円

▼申し込み/2月1日(月)の午前10時からエコハウス138

| プール講習会名 | 日時 |
|---------------|---|
| 水中ウォーキング | 2月1・8・15・22・29日(月) 14:00 2月10・24日(水) 11:00 |
| スイムワンポイントレッスン | 2月5・12・19・26日(金) 13:00 |
| かんたんアクアビクス | 2月10・24日(水) 14:00 |

▼対象/18歳以上の健康な方

▼定員/各15人(先着) ▼料金/各1回400円

▼申し込み/当日30分前からエコハウス138

文化教室 スポーツ文化センター ☎(24)1881

ひな祭りケーキ作り

▼日時/3月2日(水) 午前9時30分~午後0時30分

▼料金/600円(教材費も必要)

▼申し込み/2月9日(火)の午前9時30分に料金を持参の上、ス
ポーツ文化センター(1人1人分。抽選)

▼その他/詳しくはウェブサイトなどで確認

スケート教室 スケート場 ☎(72)7191

| 教室名 | 日時 | 申込日時 | |
|----------------|---|-------------------|-------|
| 親子 | ①2月6・13・20・27日(土) 16:00 | 受け付け中 | |
| サタデー | ②2月27日(土) 17:45 | | |
| 大人 | ③2月3日~8日の月・水・金曜日 9:30(3回) | 2月24日(水) 11:00 | |
| | ④3月2日~7日の月・水・金曜日 9:30(3回) | | |
| 小学生 | ⑤2月17日~3月16日の水曜日 17:30(5回) | 2月16日(火) 10:00 | |
| | ⑥2月19日~3月18日の金曜日 17:30(5回) | | |
| フィギュア (上級者) | ⑦3月1日~15日の火曜日 17:30・18:20・19:10(各3回) | 2月1日(月) ~8日(月) | |
| | ⑧3月3日~17日の木曜日 17:30・18:20・19:10(各3回) | | |
| 幼児 | ⑨3月1日~15日の火曜日 15:30(3回) | | |
| | ⑩3月2日~16日の水曜日 15:30(3回) | | |
| | ⑪3月3日~17日の木曜日 15:30(3回) | | |
| | ⑫3月4日~18日の金曜日 15:30(3回) | | |
| 幼児(体験) | ⑬2月8・29日(月) 15:30 | | 受け付け中 |
| スピード(体験) | ⑭2月9日(火) 17:20 | | |

▼申し込み/料金を持参の上、スケート場(①~④)と⑬⑭は先
着、⑤~⑫は抽選。⑦~⑫は往復ハガキで申し込み可)

▼その他/料金など詳しくはウェブサイトなどで確認

教室講座

スポーツ

催しもの

募集

その他

消費生活モニターを募集

経済振興課 電話(28)9148

▼**応募資格**／市内在住の20歳以上の方

▼**内容**／消費生活に関する意見や身近で起きた消費者問題の報告、会議・消費生活フェアなどの参加(会議は平日月1回、消費生活フェアで研究発表)、チラシの配布ほか

▼**任期**／4月～29年3月31日

▼**謝礼**／年2万4000円以内(予定)

▼**募集人数**／20人



祝日のごみ収集

▽2月11日(木)は収集

該当地区の方は午前8時30分までに指定袋に入れてお出ください。

祝日のごみ持ち込み

▽2月11日(木)は受け付け

市内のごみの量 (11月分)

| 総量 | 1人1日 |
|------------------------------|-------------------------|
| 9,934 t (9,780 t) + 154 t | 857 g (844 g) + 13 g |

()内は前年同月

環境センター 電話(45)7004

▼**申し込み**／2月25日(木)までに応募用紙を本庁舎経済振興課

▼**その他**／応募用紙は本庁舎経済振興課、尾西・木曾川庁舎、出張所などで配布

県消費生活モニターを募集

県県民生活課

電話052(954)6163

▼**応募資格**／県内在住の20歳以上の方(公務員などを除く)

▼**内容**／危険な商品、不当な表示、悪質商法、生活必需品の価格動向の観察・情報提供、アンケートや意見などの提出、研修会(4月に開催予定)への出席ほか

▼**任期**／依頼した日～29年3月31日

▼**謝礼**／年2500円以内(予定)

▼**申し込み**／2月18日(木)(消印有効)までに応募用紙を郵送

非常勤保育士を募集

4月採用

いずみ学園 電話(78)2767

▼**応募資格**／資格がある方

▼**勤務場所**／いずみ学園

▼**選考方法**／面接

▼**採用人数**／1人

▼**申し込み**／電話でいずみ学園

▼**その他**／勤務日時など詳しくは、お尋ねください。

常勤作業療法士を募集

4月採用

いずみ学園 電話(78)2767

▼**応募資格**／資格がある方

▼**勤務場所**／いずみ学園

▼**勤務日時**／月～金曜日 午前

その他

8時30分～午後5時(原則、祝日を除く)

▼**選考方法**／面接

▼**採用人数**／1人

▼**申し込み**／電話でいずみ学園

伝承教育等講師の登録・活用を

高年福祉課 電話(28)9021

▼**対象**／市内在住のおおね60歳以上で、知識や技能がある健康な方

▼**指導分野**／伝承文化、教養の向上・学習、生活文化・生活技能、健康増進

▼**登録方法**／講師登録書を本庁舎高年福祉課

▼**その他**／地域や学校などで講師の派遣を希望する団体は、ご連絡ください。

カラスの巣

電柱上に発見したらご連絡を

農業振興課 電話(28)9136

毎年、カラスの巣作りによる

停電が発生しています。電柱上

でカラスの巣を発見したら、中

部電力(株)一宮営業所(電話012

0(985)730)へご連絡く

ださい。

不動産コンサルタントによる

無料相談会

愛知県不動産コンサルティング協会

電話052(582)2407

▼**日時**／2月9日(火) 午前10時～午後3時

▼**会場**／一宮市民会館

▼**内容**／土地の有効活用・相続、借地権の権利調整、不動産投資などに関する相談

▼**申し込み**／当日直接会場

I LOVE いちのみや

2月の映像広報

ICC 地デジ12ch

▽放映時間は7:45・9:45・12:45・16:45・19:45・22:45

▽DVDは市立図書館で3月から貸し出し、▽市ウェブサイトでも見ることができます。

知トクノ いちのみや

2月の音声広報

FMいちのみや 76.5MHz

▽放送時間は7:30・12:30・17:30
▽市ウェブサイトでも聴くことができます。

2月の一宮けいりん

競輪場 電話(72)4391

場外車券発売を継続し、皆様のご来場をお待ちしています。開催日など詳しくは、お尋ねください。

| | |
|------------|--|
| 主な 場外発売 | 高松記念(GⅢ)…1月30日(土)～2日(火) 国際トラック支援競輪(GⅡ) …5日(金)～7日(日) |
| | 全日本選抜(GⅠ)…11日(祝)～14日(日) 奈良記念(GⅢ)…20日(土)～23日(火) 静岡記念(GⅢ)…27日(土)～3月1日(火) |

フリーマーケット・新鮮野菜市(競輪開設時だけ)

▼**日時**／2月14日(日) 午前10時～午後4時
▼**その他**／入場料は無料。地元農産物の即売あり。出店申し込みはリサイクル運動推進の会(電話090(6474)1538)

アンコラふるさと散歩道 ～木曾川東のお宝見て歩き～

約5kmと約10kmのコース。参加は無料です。

日時／2月14日(日) 午前9時
集合(雨天決行)

集合場所／JR木曾川駅西口

申し込み／当日直接集合場所

問い合わせ／木曾川東ウオーク実行委員会・川井 ☎(86)3965 (平日の午前9時～午後5時)

コーラスフェスタ

7団体による合唱とオーケストラのハーモニーを体感できます。今年はマンドリンアンサンブルの演奏もお楽しみください。

日時／2月11日(祝) 午後1時

会場／尾西グリーンプラザ

料金／無料

申し込み／当日直接会場

問い合わせ／実行委員会・浅野 ☎(69)1397

健友ネット集会公開講座

木村草太さん(首都大学東京准教授)が「憲法にみる平和と安全」をテーマに講演します。

日時／2月11日(祝) 午前10時～午後0時45分

会場／アイプラザ一宮

料金／無料

申し込み／当日直接会場

問い合わせ／(医)尾張健友会・西崎 ☎(76)0003

子育て応援講座 ～親子だから育めることばの世界

小学生以下の子どもと親を対象に開催します。料金は無料です。

日時／①2月20日(土) 午後2時～3時30分
②22日(月) 午前10時～11時30分

会場／①一宮市民会館②スポーツ文化センター

定員／各10組(先着)

申し込み／ヒッポファミリークラブ・秦野 ☎080(6924)9195

138タワーパークボランティアガイド 勉強会への参加者を募集

ツインアーチ138の展望階から見える風景や史跡への理解を深め、来場者を案内できるよう楽しく学びます。

日時／2月15日(月)・3月29日(火) 午前9時～11時

会場／総合体育館

料金／無料

申し込み／木村 ☎090(3455)8665 (当日直接会場可)

フォーラム21少年少女合唱団 新入団員を募集

歌うことが大好きな小学2年生～中学2年生の子どもを対象に、オーディションを開催します。

29年には、ドイツのハノーファー少女合唱団と共演予定。練習日時など詳しくは、合唱団のウェブサイトをご確認ください。

日時／2月21日(日) 午後2時

会場／真光寺(大江1丁目)

申し込み／宇野 ☎(77)1650

傾聴ボランティア養成講座

日時／2月27日(土) 午前10時～午後4時

会場／ウエルコートみづほ(浅井町尾関字同者163-2)

対象／中学生以上の方

定員／10人(先着)

料金／無料

申し込み／2月1日(月)の午前10時からウエルコートみづほ・林 ☎(51)7333 (平日の午前9時～午後5時)

修文大学短期大学部生活文化学科 シュガークラフト作品展

日時／2月27日(土)・28日(日) 午前9時～午後5時(28日は午後3時まで)

会場／i-ビル2階大会議室内

内容／学生が制作した作品の展示(無料)、シュガークラフト体験教室(料金150円)

問い合わせ／製菓コース・櫻井 ☎(45)2101

一宮健康クラブ 会員を募集

体を動かすことが好きな仲間を募集します。男性大歓迎です。

日時／毎週土曜日 午前9時30分～11時30分

会場／産業体育館・スポーツ文化センター

対象／60歳～80歳の方

料金／年4,000円(入会500円)

申し込み／2月1日(月)～3月21日(休)に浅井 ☎(45)0907

このコーナーは市民の皆さんの情報発信の場です。営利・宗教・政治的でないもの、公序良俗に反しないもので、全市を対象にしていれば結構です。4月号の締め切りは2月25日(木)です。どしどしご応募ください。なお掲載できない場合もあります。問い合わせ 秘書広報課 ☎(28)8951



全国聾学校卓球大会 一宮聾学校が入賞を報告

11月に千葉県で開催された「全国聾学校卓球大会」で、一宮聾学校高等部の卓球部員が男子団体戦で3位に入賞し、12月9日に市役所を訪れ、中野市長に報告しました。

個人戦でも3位に入賞したキャプテンの大竹さんは「試合中のような緊張感を持って練習に取り組み、部員同士お互いにサポートし合うことを心掛けています」と話していました。市長は「体調に気を付けて練習を頑張ってください」と激励していました。



(写真左から)

▽男子団体戦3位

- 宇野愛貴さん(1年)
- 長田彩生さん(2年)
- 塩見悠斗さん(2年)
- 水野雅広さん(3年)
- 酒井翔平さん(1年)
- 大竹紘平さん(3年)

▽個人戦3位

- 大竹紘平さん(3年)
- 國島佳純さん(1年)

JKJO全日本ジュニア空手道選手権大会 竹山和貴さんが優勝、戸松祐貴さんが3位入賞

11月に東京都で「JKJO全日本ジュニア空手道選手権大会」が行われ、小学5年男子35kg以上の部で竹山和貴さん(萩原小学校5年、写真右)が優勝、小学6年男子40kg以上の部で戸松祐貴さん(末広小学校6年、写真左)が3位に入賞し、12月21日に市役所を訪れました。

竹山さんは「これまで反則負けが多かったけど、今回は反則せず、きれいに勝ててうれしい」と話していました。また戸松さんは、足の骨折が治った直後の出場でしたが「3位に入れて良かった。中学生になっても頑張りたい」と意気込んでいました。市長は「優秀な成績を収めてすごい。これからも練習に励んでください」とエールを送っていました。



羽島市

羽島太鼓LIVE2016 大地

日時/3月6日(日) 午後2時
会場/羽島市文化センター
料金/指定席=1,500円、自由席=前売り大人1,000円・小学生以下500円(当日大人1,200円・小学生以下700円)
前売り/チケットぴあ・羽島市教育委員会(自由席だけ)、羽島市文化センターで販売中
その他/3歳未満は入場不可
問い合わせ/羽島市教育委員会生涯学習課
☎058(393)4672

稲沢市

いなざわ梅まつり

日時/3月5日(土)・6日(日) 午前9時30分~午後4時
会場/県植木センター
内容/盆梅展、おひなさまの展示、植木・苗木即売会、樹木医による緑化相談、樹木ウォッチング、俳句大会、特産品の販売、飲食・抹茶コーナーほか
その他/3月5日~27日の土・日曜日、祝休日の午前9時~午後4時は臨時開場
問い合わせ/稲沢市観光協会 ☎0587(22)1414



ひよこっこ

みんな で 子育て

子育て支援センター

中央 ☎(85)7026
 千秋 ☎(28)9771
 黒田北 ☎(28)9769

丹陽 ☎(28)9146
 東五城 ☎(28)9767
 里小牧 ☎(28)9770

こっこ相談室 じいじ・ばあばが甘やかし過ぎて…

3歳1カ月の娘が「〇〇欲しい」と言うと、何でも与えるじいじとばあば。お菓子も欲しいだけ与えるので、食事にも影響が出て困っています。



こっこ相談員の アドバイス

「今、孫の喜ぶ顔が見たい」その一心から、つい甘えさせてしまうのが、おじいちゃんやおばあちゃん。少しくらいのことならいいかって思えるときもあるけど、度が過ぎるのは心配だね。孫のことを思ってしてくれているのは、分かるからこそ「やめてほしい」と伝えることは難しいよね。そんなときには「お菓子はこれくらいなら大丈夫ですが、食べ過ぎると夕食が食べられないんです」「ジュースもコップ半分なら」など、ここまでならOKと具体的に示したり、「この間、健診で虫歯のことを言われて…」と、孫を思う気持ちを揺さぶったりするのも効果的かも。また甘やかすこと以外に「得意なことを一緒にやったり、昔ながらの遊びを覚えてもらったりするのも、子どもが喜ぶと思う」と話してみるのもひとつだよ。

子育て支援センターでは、子育ての困りごと・悩みごとなどの相談に応じています。電話でも相談できます。

▼2月の開場日時

▽中央子育て支援センター(i-ビル 5階) = 午前9時～午後5時 (1・12・15日を除く)

▽その他の子育て支援センター = 月～金曜日 午前9時～午後4時 (11日を除く)

独りで悩まないで、相談を (その他の相談は17才)

| 相談名 | 日時 | 相談電話・会場 |
|-------------------|---|--|
| 育児 | 2月1日(月) 午後1時～3時 | 中保健センター ☎(72)1121 西保健センター ☎(63)4833 |
| | 2月15日(月) 午後1時～3時 | 北保健センター ☎(86)1611 |
| 子ども悩みごと | 月～金曜日 午前10時～正午・午後1時～4時30分(11日を除く) | 本庁舎2階子育て支援課 ☎(28)9152 |
| 子ども悩みごと 夜間ダイヤル | 火～土曜日 午後5時30分～8時30分(11日を除く) | (電話相談) ☎(73)4192 |
| 発達の気になる子 | 月～金曜日 午前9時～午後4時(11日を除く) ※在住地区により担当が分かれます<予約制>。 | 療育サポートプラザ ☎(64)6362 |
| | | いずみ学園 ☎(78)3111 |

親子で楽しもう!

対象は全て市内在住の方。料金は全て無料

| 催し | 日時 | 会場 | 対象 | 主な内容 | 申し込み |
|--------------|-----------------------|--|---|-------------------------------|--|
| パパもいっしょに遊ぼう! | 2月20日(土) 午前10時～11時30分 | 千秋保育園 | 未就園児と親 | ふれあい遊び・親同士の交流 | 当日直接会場(問い合わせは千秋子育て支援センター) |
| フレッシュママ交流会 | 3月2日(水) 23日(水) | 尾西庁舎5階日本間A・B* 木曾川庁舎3階第3研修室 子ども文化広場図書館 | 第1子の3～11カ月の乳児と母親で2回とも参加できる方(抽選各20組、*は12組) | 子育てネットワークと親子でグループトーク・遊び、耳寄りな話 | 2月17日(水)までに電話で生涯学習課(☎(85)7074) |
| | 3月3日(木) 24日(木) | | | | |
| | 3月11日(金) 25日(金) | | | | |
| ひよこっこ | 2月8日(月) | 北保健センター ☎(86)1611 西保健センター ☎(63)4833 子ども文化広場図書館 ☎(64)6362 | 第1子の5～11カ月の乳児と親(在住地区担当の会場へ参加。☎は中保健センター区域) | ふれあい遊び・親同士の交流 | 当日直接会場(問い合わせは☎里小牧子育て支援センター ☎東五城子育て支援センター ☎丹陽子育て支援センター) |
| | 2月10日(水) | | | | |
| | 2月24日(水) | | | | |

パソコン用子育て支援サイト
 「みんな子育て ゆめおりっこ広場」
<http://yume.genki365.net>

携帯電話・パソコン両用
 子育て支援掲示板
http://genki365.net/gnki/bbs_m/index.php



本を 読もうよ!

2月の催し

中央図書館

ストーリー・テリングの会 / 6日(土)の午前11時、20日(土)の午後3時 (5歳以上)

おはなし会 読み聞かせ / 6日(土)・7日(日)・14日(日)・21日(日)の午後3時、25日(木)の午前10時30分、27日(土)の午前11時

一宮市立図書館100周年記念おはなし会 紙しばい / 13日(土)の午前11時・午後2時、28日(日)の午前11時・午後3時

おはなし会 ろうどく / 20日(土)の午前11時

尾西図書館 (4日(木)~10日(水)は特別整理休館)

たのしいおはなし会 朗読 / 13日(土)の午前11時

おはなし会 / 13日~28日の土・日曜日の午後2時

ストーリー・テリングの会 / 27日(土)の午前11時 (5歳以上)

玉堂記念木曾川図書館 (18日(木)~24日(水)は特別整理休館)

読み聞かせ会 / 6日(土)・27日(土)の午前11時

子どもアニメ上映会 / 13日(土)の午前11時

おはなし会 / 14日(日)・28日(日)の午後2時

尾西児童図書館 (4日(木)~10日(水)は特別整理休館)

子どものつどい 読み聞かせ / 17日(水)の午後3時10分

子ども文化広場図書館 (25日(木)~3月2日(水)は特別整理休館)

一宮市立図書館100周年記念おはなし会 おはなしひろば / 6日(土)・13日(土)の午後2時

一宮市立図書館100周年記念おはなし会 はじめのいっほ / 11日(祝)の午前10時30分 (未就園児)

よむりんの森のおはなし会 / 14日(日)の午後3時

一宮市立図書館100周年記念おはなし会 布絵本であそびましょう / 20日(土)の午後2時

雑誌のリサイクル市(なくなり次第終了)

▼日 時 / 2月6日(土)・7日(日) 午前10時

▼会 場 / 玉堂記念木曾川図書館

▼内 容 / 古い雑誌の無料配布

おすすめ本

一般書

ニュートリノで探る宇宙と素粒子

梶田隆章 / 著
平凡社 / 刊

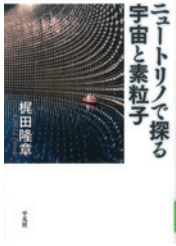

ニュートリノが必要になった訳、カミオカンデの最初の目的、宇宙線の起源…。「スーパーカミオカンデ実験」に参加した宇宙物理学者が、ニュートリノの基礎理論から最新の発見まで、誰にでも直感的に分かるように解説する。

児童書

おしごとのおはなし コックさんのはらキッチンへせひどうぞ

まはら三桃 / 作 木村いこ / 絵
講談社 / 刊



さやかのお父さんは、コックさん。さやかが、病院に食事を届ける手伝いをしていると、そこに同級生の翔太がいて…。お話を楽しみながら、あこがれのお仕事がよく分かる本。

2月

移動図書館ほたる号

A 10:15~11:00
B 13:30~14:30
C 15:00~16:00

移動子育て支援センターこっこ

10:00~15:00 (※は14:00まで)

| | | | | | | |
|----------------------------------|---------------------------------------|------------------------------------|------------------------------------|-------------------------------------|--------------------------------------|---------------------------------|
| 1日(月) | 2日(火) | 3日(水) | 4日(木) | 5日(金) | 8日(月) | 9日(火) |
| | | 北方青衿社 A 丹陽小学校 B 浅野公園 C | 丹羽公民館 A 今伊勢西小学校 B 奥町前並二公民館 C | 西御堂津島神社 A 光明寺愛宕神社 B 馬寄石刀神社 C | | 宮後野見神社 A 千秋南小学校 B 平島公民館 C |
| 尾西南部生涯学習センター | 萩原公民館 | 向山公民館 | ポプラ児童クラブ※ | | 萩原老人福祉センター | 奥公民館 |
| 10日(水) | 12日(金) | 15日(月) | 16日(火) | 17日(水) | 18日(木) | 19日(金) |
| 島村若栗神社 A 開明小学校 B 本神戸酒見神社 C | | | 大野公民館 A 千秋東小学校 B 浮野八幡社 C | 千秋町出張所 A 丹陽南小学校 B 多加木記念館公民館 C | 東浅井浅井神社 A 大和西小学校 B 馬引実行組合集会所 C | 奥町出張所 A 中島小学校 B 於保共同出荷場 C |
| 大和南小学校※ | 浅野校下児童クラブ※ | 木曾川公民館 | 今伊勢公民館 | 神山公民館 | 西成公民館 | |
| 22日(月) | 23日(火) | 24日(水) | 25日(木) | 26日(金) | | |
| | 大和豊島台ちびっこ広場 A 赤見小学校 B 佐千原坂手神社 C | 尾関平山住宅 A 朝日西小学校 B 樫の木文化資料館 C | 萩原町出張所 A 木曾川東小学校 B 葉栗出張所 C | 北方中屋敷公民館 A 西小島公民館 B 西海戸公民館 C | | 上段はほたる号 下段はこっこ |
| 開明老人いこいの家 | 浅井公民館 | 北方老人いこいの家 | | | | |

悪天候で中止する場合があります。

自然を楽しもう ～野鳥との出会い～



空を飛ぶ。それは、私たちにとって永遠の憧れなのかもしれません。飛行機の車輪が滑走路を離れた瞬間、重力からの解放感に包まれます。窓から見る雲や地上の世界は、まさに異次元の世界ですね。そして鳥たちは自分の力で、この大空を自在に飛び回ります。

空を飛ぶ。それは、私たちにとって永遠の憧れなのかもしれません。飛行機の車輪が滑走路を離れた瞬間、重力からの解放感に包まれます。窓から見る雲や地上の世界は、まさに異次元の世界ですね。そして鳥たちは自分の力で、この大空を自在に飛び回ります。



ハクチョウが
やって来るまち

自然の中で多くの鳥たちのさえずりを楽しむことができます。自然に触れることは、そんな鳥たちと触れ合うことかもしれません。私たちのまちではどうなのでしょう。今回は、彼ら鳥たちとの出会いを取り上げてみました。

私たち市民編集委員の仲間である、写真サポーターの1人・渡部與明さん

にお話を聞いてみました。これまで野鳥やキツネやタヌキなどの動物たちを

多くカメラに収め、個展も毎年開いているそうです。定年後に本格的に始めたというカメラ。「もともとアウトドア

が好きで、一宮の豊かな自然を楽しませてもらっています」と話します。自転車などで市内を巡り、春にはサクラ

の花の蜜を求めて来るニユウナイスズメや、美声の持ち主でその名の通り

瑠璃色のオオルリなどを撮影。夏にはカッコウやツツドリがやって来るそう

です。秋から冬には猛禽類であるオオタカやハヤブサがネズミや小鳥を狙い、



▲オオタカ



▲オオルリ



▲ニユウナイスズメ

空を飛び回ります。

そして私たちのまわりの木曾川河畔には、毎年100羽前後のハクチョウが越冬のためやって来るそうです。遠くロシアの地、北極圏から数千kmの旅を超え、この地に翼を休めています。ご存じでしたか。木曾川の流れにたゆたう群れは優美であり、目を奪われます。木曾川河畔でハクチョウを撮影した際には、キツネが岸辺を歩いていたので「宝くじに当たったよう」と興奮のシャッターを切ったと、渡部さんは教えて



▲ハクチョウにキツネの番

くれました。もちろん一宮市内での撮影です。驚きました。自然が多く残り、木曾川や日光川などの水辺がある一宮は渡り鳥の中継地でもあり、まさに野鳥の宝庫といえますね。

カモやハクチョウなどの渡り鳥は、多くは北極圏で夏に繁殖期を迎え、冬に南に渡ってきます。考えてみれば不思議な習性です。まだ寒い今の時季こそ、実はそんな鳥たちとの出会いを楽しめる「旬」かもしれませんね。また一方で、スズメやカラス、ハトのように「留鳥」と呼ばれる、人間と随分と身近な鳥たちもいます。スズメもよく見ると愛嬌のある顔をしていませんか。「雀の子 そののけそのけ 御馬が通る」(小林一茶)。昔から人間の暮らしの中に溶け込んでいますね。

萬葉公園を訪れて

渡部さんが多くの鳥たちを撮影したという萩原町の萬葉公園に足を運んでみました。万葉集の題材に多いハギが群生していたことにちなんで、萬葉公園と命名されたこの公園。6基の歌碑と45基の歌詞板が園内に設置されており、自然のままの林の中を散策できます。公園脇の駐車場を降りると、もうそこは鬱蒼とした林が。一歩足を踏み込むと、驚くほど大きく聞こえます。

鳥たちの大合唱です。木々を飛び交う影を目で追うと、自分が自然の中に引き込まれていきます。持参の双眼鏡で探してみると、メジロでしょうか。枝の上にとまっています。ハトやカラスなどは比較的簡単に観察できました。もちろん名前も分からない鳥も多く、しかしそれぞれ豊かな色彩や姿形があり、目を楽しませてくれます。林の中を歩き回るのでなく、1カ所に立ち止まって長い時間を過ごすということに気が付きます。



▲カワヅザクラにメジロ

普段は無造作に散策している林や森、近所の公園にも視線を変えただけで、こんなに多くの発見があることに驚きました。道々の万葉の歌碑もじっくりと読むことができました。本格的なバードウォッチングなどはしたことがありませんが、素人でも十分に自然に親しむことができますね。子どもも時分に、庭に迷い込んだの

でしょうか。傷ついた小鳥を手にする機会があり、その時に感じた頼りない重さと、早鐘のような鼓動を思い出しました。「ああ、生きている」そんなことを感じたものです。ちなみに鳥の心拍数は人間の10倍程度ということですが、公園にこだまする鳥たちの合唱は、そんな野生の生命力にあふれていました。今度は、木曾川河畔、大野極楽寺公園の野鳥園に行ってみるつもりです。どんな出会いがあるのか楽しみです。

野鳥と触れ合おう

〜新しい視線〜

身近な野鳥と触れ合い、自然に親しむことは、自分自身が実は自然の中の一員であることに気付く良い機会になります。日々の散歩や生活の中で、新しい視線を持つだけで楽しい経験ができそうです。空という異次元の世界に生きる鳥たちの世界をのぞいてみましょう。お金もさしてかかりませんから経済的です。手に野鳥の図鑑があると良いかもしれません。双眼鏡やズーム付きコンパクトカメラがあると、さらに良いかもしれません。きつと、ちょっぴり人生が豊かになりそうです。

文/土屋友昭 絵/吉田あゆみ
写真/渡部與明

新入塾生募集

小学部

1年~6年

中学部

1年~3年

高校部

1年~3年

野田塾は

今年もお客様満足度で No.1の評価を いただきました。



オリコン 日本顧客満足度ランキング 2015
2年連続総合第1位!!
調査項目10項目中全項目で第1位を獲得!!
※東海部門(愛知県、三重県、岐阜県、静岡県)

真の実力を身につける最強の指導体制!

- 英・数週2回
- 学校進度対応
- 予習重点
- 講義形式
- 教科書準拠
- ハイレベル教材
- 学校別定期試験対策
- 入試対策講座

No.1の講師陣

塾講師の指導技術を競う「全国模擬授業大会」で指導力の高さを全国レベルで証明しました。



英語の4技能アップにも対応

nPadなら英語の「読む、書く、聞く、話す」が効果的に学習できます。

英語の発音力アップ **My ET**

デジタル教科書 **NEW HORIZON**

英語のリスニング力アップ **English Express**

英語の長文読解力アップ **Hyper English**

アクティブラーニング **nPad NEURON**

成績管理 **nPad GAPS**

動画配信 **nPad MOVIE**

デジタル教材配信 **nPad HANDOUT**

定期試験対策 **anki pocket**

タブレット管理 **MoDeM**

5教科予習動画

数学難問解説動画

全国の塾長先生が認めた
ナンバーワン教育タブレット。

新小1 & 新中3 入塾説明会 開催中

2年連続総合1位を獲得できた理由を詳しくお伝えします。
※開催日時等はお問い合わせください。

入塾説明会でnPadが体験できます

小中高一貫教育



野田塾

お申し込み・お問い合わせ
本部 ☎ 0120-345-945
※携帯電話・IP電話からは(0567)24-2603(有料)
【受付時間】10:00~19:00(日・月・祝は休み)

- 一宮校 一宮市栄3-4-5
- 一宮南校 一宮市向山南1-5-2
- 一宮西校 一宮市昭和2-15-8
- 尾西校 一宮市小信中島仁井西36-3
- 木曾川校 一宮市木曾川町黒木北西四ノ切103-1