

iCHiNOMiYA

愛

わたし

イノベーション

広報
一宮
2016

6

No.2104



5月3日:リバーサイドフェスティバル

**夏休み期間限定の児童クラブの
利用者を募集します**

**TANABATAダンスコンテストなどの
参加者を募集**

健康づくりに公園の健康遊具のご利用を

29年4月採用 市職員を募集

インターネットであまちを元気に

6月の行事予定

- 1 **水** ……市施設などで「フリーWi-Fiサービス」の提供開始 (3時)
DVD「一宮市市政ニュースアーカイブ」の貸し出し開始(10時)
定例市議会・開会 (17時)
美術館常設展 三岸節子 画家家業～好太郎と黄太郎～(～12日)
博物館企画展 尾張洋画入門 (～26日)
- 2 **木**
- 3 **金**
- 4 **土**
- 5 **日** ……日曜新鮮市 (30時)
- 6 **月** ……定例市議会・一般質問 (17時)
- 7 **火** ……公園へいこっ! (40時)
- 8 **水** ……ひよこっこ (40時)
- 9 **木** ……定例市議会・一般質問 (17時)
2016一宮総合美術展 (～12日/30時)
- 10 **金** ……定例市議会・一般質問 (17時)
教科書展示会 (～7月2日/31時)
- 11 **土** ……花しょうぶ祭 (～12日/31時)
尾西あじさいまつり (～19日/31時)
パパもいっしょに遊ぼう! (40時)
- 12 **日** ……市民短歌教室 (27時)
中学生と消防音楽隊 ふれあいコンサート (30時)
フリーマーケット・新鮮野菜市 (35時)
- 13 **月** ……夏休み期間限定の児童クラブ利用の受け付け(～7月5日/5時)
ひよこっこ (40時)
- 14 **火** ……企画総務委員会 (17時)
- 15 **水** ……福祉健康委員会 (17時)
- 16 **木** ……経済教育委員会 (17時)
高齢者将棋大会 (31時)
- 17 **金** ……建設水道委員会 (17時)
- 18 **土** ……尾西歴史民俗資料館特別展 戦時下の織物業(～8月21日/17時)
育児講座・パパに知っておいてほしい (28時)
- 19 **日** ……民謡講習会 (27時) / 消防団操法大会 (30時)
高齢者囲碁大会/もくパラ自然楽講 (31時)
- 20 **月**
- 21 **火** ……弁護士による多重債務者無料相談会 (22時)
- 22 **水** ……ひよこっこ (40時)
- 23 **木** ……定例市議会・閉会 (17時)
消費生活講座 ローン・クレジットの仕組みと金融トラブル回避法(27時)
- 24 **金** ……若者就労支援セミナー (27時)
赤ちゃんパパママのためのおはなし会 (30時)
- 25 **土** ……子育てパパとクラシック名曲コンサート (11時)
子育てパパのための読み聞かせ講座 (11時)
上級救命講習 (～26日/29時)
親子自然工作教室/市民ソフトボール大会 (29時)
- 26 **日** ……市民俳句教室/市民川柳教室 (27時)
- 27 **月**
- 28 **火**
- 29 **水**
- 30 **木**

ICHINOMIYA

愛 わたし イノベーション



もくじ

市長メッセージ・インターネットで まちを元気に	3
市政最前線・29年4月採用 市職員を募集ほか	4
七夕まつり/濃尾大花火・協賛募集	8
市政ニュース・迷惑電話防止機器 モニターを募集ほか	10
暮らしのトピックス・消費生活情報 ・防犯・交通安全・6月の無料相談	24
環境に優しい生活を	26
情報ボックス・教室講座・スポーツ ・催し・募集ほか	27
情報発信地・まちかどニュース ・まちかどスナップ・となりまち探検	36
みんなで子育て・親子で楽しもう!ほか	40
本を読もうよ・図書館の催し、ほたる号ほか	41
わたしたちのページ・見過ごさないで! 発達障害	42

市役所の開庁時間 午前8時30分～午後5時15分

窓口 時間延長 休日開設

6月分

時間延長…2・9・16・23・30日(木)
▽市役所本庁舎…午後8時まで
▽尾西・木曾川庁舎…午後7時まで
休日開設…26日(日)
▽市役所本庁舎…午前9時～正午
取扱業務…住民票の写し、戸籍全部・
個人事項証明書、印鑑登録証明書、各
種税証明書などの発行と市税の収納

市政への ご意見 ご要望は

市民ファクス▷73-9126
市民ポスト▷市役所本庁舎、尾西・木曾川
庁舎、出張所などで受け付け
市民メール▷info@city.ichinomiya.lg.jp

納付の お知らせ

6月分

市 県 民 税 (第1期分)

納付は6月30日(木)までに

人口と世帯数 5月1日現在

人口…386,111(+17) 男…189,113(+11) 女…196,998(+6) 世帯数…154,963(+271) ※()内は前月対比



市長メッセージ

市長 中野正康

インターネットでまちを元気に

■インターネットとは

20世紀の終わりから、米国を中心にコンピュータをつなぐ技術として開発された「インターネット」（略称・ネット）が商用化されて、すさまじい勢いで世界中に広がりました。最近では「スマートフォン」（略称・スマホ）と呼ばれる小さなサイズで、「フォン」電話というよりもコンピュータとしても高機能なものが日常の生活に溶け込んでいます。スマホなどの普及により、ネットは今や日常生活に欠かせないものとなりましたが、ネットを利用するには接続できる環境が必要となります。

■市内39か所で無料ネット接続を提供

気軽にネットが使える環境を整備することで、市民の方や観光客の皆さんの利便性が高まり、地域の活性化につながることを期待されます。そこで市では、総務省の「地域公共ネットワーク等強じん化事業費

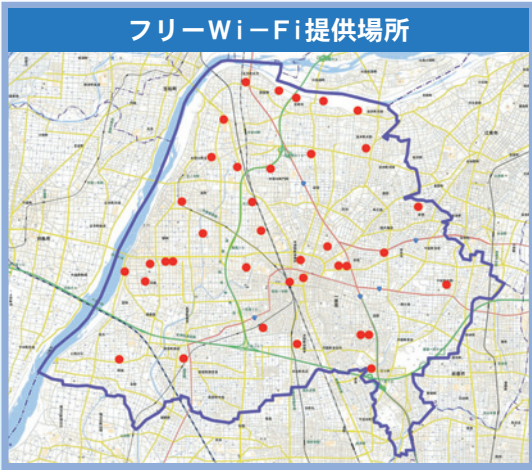

※詳しくは、市ウェブサイトをご確認ください。

補助金（観光・防災Wi-Fiステーション整備事業）（補助率2分の1）を活用して、6月1日(水)から市施設などで「フリーWi-Fiサービス」を提供します。

■ご利用になるには

利用できるのは、こちらのステッカーを表示してある施設です。



▲フリーWi-Fi表示

スマホなどから「138_Ichinomiya_Free Wi-Fi」を選択していただくことで、どなたでも簡単に利用することができます。

1回当たりの接続時間は30分ですが、接続回数に制限はありません。また、未成年者にとって有害なサイトの閲覧をブロックする機能がありますので、安心してご利用いただけます。



▲フリーWi-Fi接続方法

■「災害対策」観光客おもてなし「仕事の効率化」などで活用

4月に発生した熊本地震では、安否確認などで電話の回線がパンクした中、民間からネットに接続できるWi-Fiが無料で開放され、とても役に立ったと好評でした。市が提供するサービスも、災害時の有効な情報伝達手段として期待されます。

観光も、昔は地図やガイドブックを見ながら観光スポットを訪れるのが普通でしたが、最近はスマホ片手にネットで検索しながらという方が増えてきました。特に外国からの旅行者にとっても、ネットが市内各所で気軽に利用できるようになれば、より快適に過ごしていただくことができます。

仕事においても大きな効果が期待できます。会議や打ち合わせの最中に調べ物が必要な場合も、ネットを利用しその場で確認できるため、時間の短縮など仕事の効率化が図られます。市役所では、管理職員がタブレット型端末を利用することで、会議のペーパーレス化を図るとともに、出張時や緊急時などにはセキュリティに配慮した上で、外部から市役所のシステムに接続し業務ができる環境を整備しました。

ネットにはさまざまな活用法が期待されており、市内には地域の活性化や新しい教育にチャレンジされている民間の方々も増えています。一宮市としても、フリーWi-Fiサービスの提供をはじめとするネットの活用にも力を入れ、まちを元気にしていきたいと考えています。

29年4月採用 市職員を募集

大学・短大卒業者	職種・採用予定人数		受験資格		試験科目
	大学卒	短大卒	身 長	受 験 資 格	
一般事務	33人	2人		<p>【大学卒】 昭和63年4月2日以降生まれで、大学を卒業または平成29年3月に卒業見込みの方</p> <p>【短大卒】 平成2年4月2日以降生まれで、短大(高等専門学校などを含む)を卒業または平成29年3月に卒業見込みの方</p>	一般教養
	3人	1人	身長/男性=160cm以上、女性=155cm以上 体重/男性=48kg以上、女性=45kg以上 視力/両眼とも裸眼で0.6以上、または裸眼0.1以上で矯正1.0以上 その他/聴力・四肢・腰が正常で、職務遂行に支障のない身体的状態であること		
消防	3人	1人		<p>【大学・短大卒】 資格取得(見込み)者</p> <p>管理栄養士資格取得者</p> <p>資格取得(見込み)者</p>	専門科目
土木	6人		土木課程専攻		
建築	1人		建築課程専攻		
電気	1人		電気課程専攻		
保育士	55人		資格取得(見込み)者		
栄養士	1人		管理栄養士資格取得者		
保健師	3人		資格取得(見込み)者		

実務経験者	職種・採用予定人数		受験資格		試験科目
	大学卒	短大卒	身 長	受 験 資 格	
作業療法士	1人			<p>作業療法士資格があり、採用時まで常勤(1日の勤務が6時間以上)の作業療法士として通算6カ月以上の実務経験がある※</p> <p>昭和51年4月2日以降生まれの方</p>	一般教養
保育士	5人			<p>保育士資格があり、次のいずれかに該当する方</p> <p>①一宮市立保育園に保育士の常勤臨時職員として雇用され、平成17年4月1日～平成28年5月31日に雇用期間が通算2年以上ある※</p> <p>②保育園または幼稚園に正規の保育士または幼稚園教諭として勤務し、採用時まで任用期間が通算2年以上ある※</p> <p>昭和46年4月2日～昭和56年4月1日生まれの方</p>	専門科目
保健師	1人			<p>保健師資格があり、採用時まで常勤(1日の勤務が6時間以上)の保健師として通算2年以上の実務経験がある※</p> <p>昭和55年4月2日～昭和63年4月1日生まれの方</p>	

※は休職、育児休業期間を除く

- ▼**申し込み** / 6月17日(金)(消印有効)までに指定用紙を持参または郵送(〒491-8501 本庁舎人事課)。市ウェブサイトから電子申請可
- ▼**指定用紙** / 人事課で配布(市ウェブサイトからダウンロード可)。郵送希望の方は、92円切手を貼った返信用封筒(長形3号)を同封の上、郵送
- ▼**その他** / 1次試験は7月24日(日)に北部中学校ほかで実施。高校卒業(見込み)対象の職員募集は7月号に掲載

【問】人事課 ☎(28)8953



夏休み期間限定の児童クラブ利用

申し込みを受け付けます



夏休み期間中に、保護者が仕事などのため、小学1～4年生の子どもを家庭で保育できない場合、児童クラブで支援します。申し込み多数の場合は、選考により利用者を決定します。なお利用できる保護者の勤務条件は、学年で異なります。詳しくは、お尋ねください。

- ▼募集施設／夏期臨時児童クラブ 2カ所、空きのある児童クラブ（受付期間にお知らせ）
- ▼開所日と開所時間／夏休み期間中の月～土曜日
午前7時30分～午後7時（祝日を除く）
- ▼料 金／月3,500円（傷害保険料も必要）
- ▼受付期間／6月13日(月)～7月5日(火)
▽児童館児童クラブ＝月～土曜日の午前9時30分～午後5時30分
▽児童クラブ＝月～金曜日の午後2時～5時30分
- ▼その他／申込書は6月13日(月)から児童クラブ（夏期臨時を除く）で配布。申し込みには就労証明書などが必要。通年利用を申し込み済みの方へは案内を送付します。



夏期臨時児童クラブ

- ▽夏期臨時第1児童クラブ（旧勤労者の家内）＝朝日1丁目8-9
- ▽夏期臨時第2児童クラブ（尾西生涯学習センター西館内）＝東五城字大平裏38

【問】子育て支援課 ☎(28)9022



いちのみや応援基金

ご寄付ありがとうございました

市民の皆さんをはじめ一宮市と縁のある方々から、「いちのみや応援基金」への寄付（ふるさと納税）により、まちづくりにご協力をいただいています。27年度に基金へ寄せられた寄付の状況は、下表のとおりです。

■ 27年度に寄せられた寄付の状況

分野	件数	金額
保健・医療と福祉の充実	216	3,693,831円
生活環境の整備	67	883,500円
産業の振興	55	906,000円
教育・文化の振興	186	34,104,500円
都市基盤の整備	24	273,000円
住民参加・コミュニティ活動の推進	13	93,500円
行財政基盤の強化	6	66,000円
特定分野の指定なし	465	8,886,870円
合計	1,032	48,907,201円

寄付をしていただくと…

■ 記念品を贈呈

寄付をいただいた方には、記念品として「いちのみやの特産品」などを贈呈しています。記念品の種類など詳しくは、市ウェブサイトをご確認ください。

■ 所得税・市県民税が軽減

今年12月までに「いちのみや応援基金」にお寄せいただいた寄付金は、確定申告などを行うことにより、今年の所得税と来年度の市県民税が軽減されます。詳しくは、寄付金の申し込みは行政課、寄付金の確定申告は市民税課（☎(28)8963）へお尋ねください。

【問】行政課 ☎(28)8956

地域の皆さんの交流の場 「おでかけ広場」を募集します



市では、住み慣れた地域で健やかに生きがいを持って生活できるよう、高齢者をはじめ地域の皆さんが気軽に立ち寄れる住民主体の交流の場「おでかけ広場」を運営できる方を募集します。詳しくは、お尋ねください。

- ▼応募資格／市内の公民館・デイサービス事業所、店舗等の民間施設などで、交流の場を運営できる方
- ▼申し込み／申請書を本庁舎高年福祉課
- ▼その他／申請書は高年福祉課で配布（市ウェブサイトからダウンロード可）。認定には書類審査あり

高齢者の居場所づくりの費用を補助

地域で高齢者の居場所となる交流の場（おでかけ広場の場合は週1回1時間以上で開催）を、新設する場合や、既存の交流の場で新たな取り組みを行う場合に、備品購入費（上限3万円）や改修費（上限5万円）を予算の範囲内で補助します。対象となる要件・経費など詳しくは、市ウェブサイトをご確認ください。

おでかけ広場

■ 認定要件

- 年6回以上、開催することができ、下記の①～⑤のうち、二つ以上に該当する場所
- ①生きがいを持って活動できる
 - ②地域に開かれ、気軽に参加できる
 - ③地域の住民のつながり・交流が生まれる
 - ④健康づくり、介護予防、閉じこもり予防のための活動を行っている
 - ⑤憩いや安らぎを実感できる

■ 認定されると…

- ◆市が作成する「おでかけ広場マップ」や市ウェブサイトなどに掲載
- ◆通り掛かりでも立ち寄りやすいように、懸垂幕などの表示サインを交付
- ◆広告などで掲載可

【問】高年福祉課 ☎(28)9151

高齢者を孤立させないまちにするために、 わたしたちにできること

～まちづくりワークショップ 参加者を募集～

地域のまちづくりは、地域のことを最もよく知る住民自らが考え、行動することが有効です。「高齢者を孤立させないまちにするために、わたしたちにできること」をテーマに、ワークショップに参加して、私たちが住む地域の将来のまちづくりについて、話し合ってみませんか。

グループワークで行います

ワークショップは、少人数でメンバーを入れ替えながら、リラックスした雰囲気の中で気軽に意見交換を行います。意見発表なども強制されません。

▼日 時／7月2日(土) 午後2時～4時30分

▼会 場／尾西庁舎6階大ホール

▼対 象／市内在住・在勤・在学の方

▼定 員／40人程度（抽選）

▼料 金／無料

▼申し込み／6月13日(月)までに電話、または住所・氏名（ふりがな）・電話番号を記入し「まちづくりワークショップ」と明記の上、ファクス・電子メール（☎(73)9128、kikakuseisaku@city.ichinomiya.lg.jp）

▼その他／託児希望者は6月13日(月)までに電話で企画政策課（1歳6カ月以上の未就学児、抽選で5人）

【問】企画政策課 ☎(28)8952

身近な公園で気軽に健康づくりをしませんか

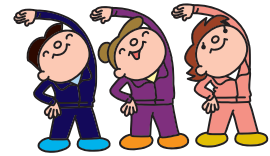

市内の公園には、子ども用の遊具だけでなく、背伸ばしベンチや平行棒などの健康遊具を設置している公園もあります。また健康遊具がなくても、体操・ウォーキング・ストレッチ・バランス運動などは、スペースがあればできます。皆さんの健康づくりに、公園をご活用ください。

主な健康遊具の例

※写真は健康遊具の使用イメージであり、実際に設置されている物ではありません。



ジワジワ前屈
平島公園ほか



足つぼマッサージ
木曾川尾西緑地ほか



バランス円盤
稲荷公園・本郷公園ほか



ぶらぶらストレッチ
森本中央公園ほか



背のばしステーション
稲荷公園ほか



平行棒
奥村井筋緑道ほか



腰の回転
古宮公園ほか



背筋
毛受緑道・三ツ井公園ほか



背伸ばしベンチ
阿古井池公園・橋呑公園ほか

出前講座をご利用ください

「いちのみや出前一聴」で、公園に設置してある健康遊具の使い方などを説明しています。申し込みなど詳しくは、お尋ねください。

健康遊具を設置してある公園の所在地など詳しくは、市ウェブサイトをご確認ください。



【問】公園緑地課 ☎(28)8634

七夕まつりへの ご協賛を!

奉献七夕飾り協賛金 (1口 30,000円)

尾張一宮駅前・真清田神社境内に飾り付ける奉献七夕飾りへの協賛金を募集します。

▼申し込み/6月10日(金)までに現金を持参の上、本庁舎経済振興課

七夕まつり協賛金 (1口 10,000円以上)

各種行事への協賛金を募集します。ご協賛いただいた方の名前やメッセージなどを、プログラムに掲載します。30,000円以上申し込んだ方のうち希望者には、ミス七夕・ミス織物によるキャラバン表敬訪問を行います。

▼申し込み/6月10日(金)までに現金を持参の上、本庁舎経済振興課

奉献七夕飾りを 希望団体にお分けします

七夕まつりで飾り付けられた奉献飾りを、まつり終了後、無料でお分けします(抽選)。

▼対象/来年の七夕飾り付けに活用する、市内の町内会・発展会関係などの団体(子ども会・クラブ団体などを除く)

▼申し込み/6月20日(月)までに本庁舎経済振興課

▼その他/1団体1本に限る

クリーンアップ七夕 街路清掃クルーを募集

▼応募資格/18歳~25歳程度で、7月2日(土)の説明選考会と27日(水)の研修に参加できる健康な方

▼内容/七夕まつり期間中に開催地区の街路清掃

▼勤務時間/午後1時~10時のうち4時間以上

▼待遇/時給1,000円、ユニホーム一式貸与

▼募集人数/30人程度

▼申し込み/7月1日(金)までに電話でまちこん一宮・森部 ☎(64)5817

※午前10時~午後5時30分(日・月曜日を除く)

ごみは分別して捨てましょう!
~クリーンアップ七夕にご協力を~

濃尾大花火への ご協賛を!



8月14日(日) 午後7時30分
濃尾大橋北木曾川河畔で開催
※雨天等の場合は16日(火)

尾張部随一の20号の大玉をはじめ、5,000発の花火の打ち上げと、木曾川の清流を行き来する、まきわら舟の優雅で幻想的な光景が繰り広げられる濃尾大花火。ご協賛いただくと、プログラムに名前またはメッセージを掲載します。個人・法人・団体など、多くの皆さんの協賛をお待ちしています。

▼申し込み/6月1日(水)~7月5日(火)に申込書と現金を持参の上、尾西商工会、本庁舎経済振興課、尾西・木曾川庁舎窓口課、出張所

▼その他/両日とも打ち上げできない場合は中止。申込書は観光協会ウェブサイトからダウンロード可

● 協賛の種類 ●

花火名	単価
3号玉(9cm)	5,000円
4号玉(12cm)	10,000円
5号玉(15cm)	15,000円
6号玉(18cm)	25,000円
8号玉(24cm)	50,000円
百華園小	100,000円
百華園大	200,000円

【問】濃尾大花火開催委員会事務局(尾西商工会内) ☎(62)9111
経済振興課 ☎(28)9148

七夕まつりへ 参加しませんか



「ワッショーいちのみや」コンテスト

- ▼日 時／7月29日(金) 午後6時15分
- ▼コース／本町商店街ほか
- ▼参加資格／10～100人の団体・市民グループなど
- ▼内 容／「ワッショーいちのみや」のテーマ曲に合わせて自由な振り付け・衣装でコースをパレード
- ▼料 金／無料
- ▼申し込み／6月8日(水)までに本庁舎経済振興課
- ▼その他／入賞者に賞金を授与。申込書は経済振興課で配布し、テーマ曲のCDを貸し出し(観光協会ウェブサイトからダウンロード可)

市民七夕飾り付けコンクール

- 工夫を凝らしたオリジナルの飾り付けで、七夕まつりを一層美しく、楽しくしませんか。作品は7月26日(火)の午前9時30分～11時・午後1時30分～3時に会場へ持参していただきます。
- ▼会 場／銀座通口・タリー・本町商店街
 - ▼参加資格／個人・法人・団体
 - ▼部 門／一般、子ども(小学生以下)
 - ▼作 品／主催者で用意する物(くす玉飾り・吹き流しの材料)と参加者自身が用意する物を利用して手作りした物
 - ▼料 金／無料
 - ▼申し込み／6月14日(火)までに本庁舎経済振興課
 - ▼その他／入賞者に賞金を授与。申込書は経済振興課で配布(観光協会ウェブサイトからダウンロード可)

Danceで日本を元気に!

TANABATAダンススクール

- ▼日 時／7月1日(金) 午後5時30分
- ▼会 場／総合体育館DIADORAアリーナ
- ▼内 容／EXILE「Rising Sun」のダンスの練習
- ▼定 員／500人(先着)
- ▼料 金／無料
- ▼申し込み／6月14日(火)までに本庁舎経済振興課
- ▼その他／申込書は経済振興課で配布(観光協会ウェブサイトからダウンロード可)。当日希望者に「Rising Sun」のダンスレクチャーDVD付き教材セット(2,000円)を販売

TANABATAダンスコンテスト

- ▼日 時／予選大会＝7月18日(祝) 午前10時、決勝大会＝7月30日(土)(予定)
- ▼会 場／i-ビル7階シビックホールほか
- ▼参加資格／5人以上の団体・グループなど
- ▼部 門／小学生・中学生・高校生
- ▼内 容／各ユニットの選曲による3分以内のダンスパフォーマンスの審査
- ▼定 員／各20組(抽選)
- ▼料 金／1人2,000円
- ▼申し込み／6月14日(火)までに本庁舎経済振興課
- ▼その他／申込書は経済振興課で配布(観光協会ウェブサイトからダウンロード可)。参加者に、EXILE「Rising Sun」のダンスレクチャーDVD付き教材セットを贈呈。決勝大会出場者は七夕まつり会場で「Rising Sun」のダンスパフォーマンスに参加可

迷惑電話防止機器

無料設置モニターを募集

振り込め詐欺や悪質商法による消費者トラブルは年々増え続け、被害の多くは電話による勧誘がきっかけです。市では、このような消費者被害や振り込め詐欺を未然に防ぐため、家庭の固定電話機に接続することで迷惑電話を防止する機器のモニターを募集します。モニター期間は7月1日(金)～29年2月28日(火)で、料金は無料です。

▼対象/次の全てに該当する方

- ▽市内在住の方
- ▽自宅の固定電話機で番号表示サービスを利用している、または機器設置までに利用開始することができる方(利用中の電話会社に確認が必要)
- ▽モニター期間中にアンケートの回答ができる方
- ※25・27年度にモニターを経験した方は申し込みできません。

▼定員/80人(先着)

▼申し込み/7月1日(金)から申込書を持参

▼その他/申し込みは1世帯1台に限り、機器は申込時に配布。申込書は本庁舎経済振興課、尾西・木曾川庁舎、出張所などで配布(市ウェブサイトからダウンロード可)。モニター期間終了後も利用する場合は、料金(月432円)が必要

許可登録した番号から電話がかかってくると…

緑に光って
安全をお知らせ



迷惑電話がかかってくると…

赤く光って
危険をお知らせ!



【問】経済振興課 ☎(28)9148

懐かしい一宮を振り返ってみませんか

「一宮市市政ニュースアーカイブ ～昭和30年代後半～」が完成

市では、昭和32年から16ミリフィルムによる市政ニュース映像を製作していました。当時の市の様子を皆さんに見ていただけるようにDVDに再編集し、昨年は昭和30年代前半の映像を公開しました。今回は昭和30年代後半の映像を再編集し、当時の市街地再開発の様子や市政の動きなどをまとめました。団体などの集会や行事にご活用ください。6月1日(水)から市立図書館(中央・尾西・玉堂記念木曾川)で貸し出し、動画サイト(YouTube)の市公式チャンネルでも公開します。



【問】広報課 ☎(28)8951

男女共同参画推進イベント

1 子育てパパとクラシック名曲コンサート

「宗次ホール『クラシック音楽届け隊』」によるクラシックコンサートを開催します。バイオリンの楽器体験もあります。

- ▼日時／6月25日(土) 午後2時～3時30分
- ▼会場／**i**-ビル3階シビックテラス
- ▼対象／市内在住・在勤の父親と小学生以下(1組4人まで。母親も可)
- ▼曲目／「映画『アナと雪の女王』より“レット・イット・ゴー”」「愛の挨拶」ほか
- ▼定員／100人(抽選)



荒巻理恵さん
(バイオリン奏者)



富田三結さん
(ピアノ奏者)

2 子育てパパのための読み聞かせ講座

- ▼日時／6月25日(土) 午前10時30分～11時30分
- ▼会場／**i**-ビル2階大会議室
- ▼対象／市内在住・在勤の父親と未就学児(1組4人まで。母親も可)
- ▼講師／近川彰さん(NPO法人ファザーリング・ジャパン東海)
- ▼定員／30人(抽選)

- ▼料金／無料
- ▼申し込み／6月15日(水)までに電話、または参加者全員の住所・氏名(ふりがな)・年齢・電話番号、希望のイベント番号を記入し「男女共同参画」と明記の上、ファクス・電子メール(FAX (73)9128、kikakuseisaku@city.ichinomiya.lg.jp)

男女共同参画週間 “意識をカイカク。男女でサンカク。社会をヘンカク。”

毎年6月23日～29日は、男女共同参画週間です。男女が、より多様な暮らし方や働き方ができる社会の実現には、性別にとらわれず共にあらゆる分野にチャレンジでき、それぞれの個性と能力を発揮できることが重要です。この機会に私たちの周りの男女のパートナーシップについて考えてみませんか。

男女がともにイキイキと働ける・活動できる自慢の取り組みを紹介します



市では、男女共同参画社会づくりの促進を図るため、男女が共にイキイキと働ける、または活動できる環境づくりを行っている事業所・町内会・市民活動団体などの自慢の取り組みを募集したところ、5件の応募がありましたので紹介します(応募順)。

- ▽社会医療法人杏嶺会／奥町
職員向けに、24時間対応可能な事業所内託児施設を設置している。
- ▽特別養護老人ホームアルメゾンみづほ／三条
北欧式トランスファー(楽な移乗介護技術)や介護リフトなどを導入し、女性でも無理なく介護業務を継続できる環境を整えている。
- ▽名鉄西部交通(株)／緑3丁目
法定を上回る充実した育児・介護休業制度が備わっている。
- ▽一宮福祉弁当／中町1丁目
就職が困難な方を積極的に採用し、育児・介護中の方でも柔軟な働き方ができるように支援している。
- ▽地域活動支援センターのわみ／本町4丁目
子どもを職場に連れてくることができ、活動しやすい場づくりをしている。

～随時、取り組みを募集中!～

市県民税の納税通知書を6月中旬に送付

毎年6月に市県民税の税額を確定し、納税義務者の方へ納税通知書を送付しています。納税通知書に添付の賦課明細書の内容をご確認ください。納税通知書は6月中旬に送付します。

■減免を受ける方は、納付前に手続きを

- ▼減免理由／① 1月1日現在勤労学生で、自己の勤労によらない所得が10万円以下で合計所得金額が65万円以下②28年中の合計所得金額が27年に比べ2分の1以下に減少する見込みで、27年中の合計所得金額が250万円以下③ 1月2日以降に死亡し、27年中の合計所得金額が「250万円+（50万円×扶養家族の人数）以下」④ 6カ月以上療養中または継続して療養が必要で、27年中の合計所得金額が175万円以下⑤雇用保険法の基本手当の受給資格があり、27年中の合計所得金額が250万円以下で扶養家族がある⑥天災など特別な事情がある
- ▼申請期限／① 6月30日(木)② 8月1日(月)または減免理由が発生した後最初の納期限のいずれか遅い日③～⑥減免理由が発生して30日後または発生した後最初の納期限のいずれか遅い日
- ▼申請場所／本庁舎市民税課
- ▼持ち物／認め印・納税通知書・事実が分かる書類

【問】市民税課 ☎(28)8963

10月以降の公的年金からの特別徴収を見直します

65歳以上で公的年金を受給している市県民税の納税義務者の方には、市県民税の公的年金からの特別徴収（引き去り）を行っています。

■仮徴収額の見直し

4月・6月・8月に公的年金から特別徴収される市県民税の仮徴収額は、29年度以降「前年度の2月分と同額」から「前年度分の公的年金に係る年税額の6分の1ずつ」となります。

■対象となる方を見直し

市外転出の方と、公的年金からの特別徴収の税額に変更があった方も一定の要件で、特別徴収が継続となります。

事業者・給与所得者の方へ

個人市県民税の納付は給与から

市では、法令等の規定に基づき、給与所得者の市県民税を普通徴収（納税義務者が自分で納付）から特別徴収（給与からの引き去り）に切り替えています。詳しくは、お尋ねください。

特別徴収とは

事業者（給与支払者）が、所得税の源泉徴収と同様に毎月従業員（給与所得者）に支払う給与から従業員の市県民税を徴収し、納入する制度です（地方税法第321条の3、市税条例第44条）。

事業者が所得税の源泉徴収義務者である場合、特別徴収義務者として従業員の毎月の給与から市県民税を徴収しなければなりません（地方税法第321条の4、市税条例第45条）。

なお特別徴収は、給与所得以外の所得に係る市県民税を除き、事業者や給与所得者が徴収方法を選択することはできません。

■特別徴収の対象となる方

▽前年中に給与の支払いを受け、かつ当年の4月1日に給与の支払いを受けている全ての従業員（アルバイト、契約・派遣社員を含む）

■特別徴収の対象としない方

▽個人事業者の専従者（特別徴収希望者を除く）

▽退職者（退職予定者を含む）

▽二つ以上の事業者から給与の支払いを受け、他の事業者で特別徴収が行われている

▽毎月の給与支給額が少なく、市県民税を徴収しきれない

▽給与が毎月支給されていない（不定期）

【問】市民税課 ☎(28)8964

ご存じですか？ 国民年金

国内の20歳以上60歳未満の全ての方が、国民年金に加入しなければなりません。国民年金は老後や万が一の場合に、その後の生活を支えてくれる制度です。受給するには、納付要件などを満たすことが必要です。

老齢基礎年金(原則65歳)

▼要件/国民年金や厚生年金などの納付期間と免除・猶予などを承認された期間の合計が原則25年以上

障害基礎年金

(けがや病気が原因で障害が残ったとき)

▼要件/障害の程度が国の定めた基準に該当(初診日前に未納期間が一定以上あるときは不可)

遺族基礎年金

(18歳以下の子がいる加入者が死亡したとき)

▼要件/未納期間があると受給できない場合あり

未納は避けましょう

いずれの制度も保険料の納付などの要件があります。未納期間があると、過去に納めた期間が無駄になったり、いざというときに受給できなかつたりする場合があります。保険料は定められた期間内にきちんと納付しましょう。

過去に未納期間があっても2年以内なら納付できます。また30年9月まで、過去5年以内に納め忘れた保険料を納付することができます。詳しくは、一宮年金事務所 ☎(45)1415 へお尋ねください。

納付が困難なときは、申請免除制度や30歳未満の方が対象の若年者納付猶予制度がありますので、ご相談ください。

【問】 保険年金課 ☎(28)9014

ご存じですか？ 6月1日は人権擁護委員の日

人権擁護委員はボランティアで、地域の方から寄せられた人権相談を解決するための手伝いや、法務局と協力して人権侵害による被害者の救済、人権についての啓発活動などを行っています。

女性・子ども・高齢者・外国人などをめぐる人権の問題や、近隣とのトラブルなど身近なことでお困りの方は、独りで悩まずに人権相談をご利用ください。相談は無料で、秘密は固く守られます。

人権相談所

▼日時/毎月第2水曜日 午後1時～4時
(25分参照)

▼会場/思いやり会館3階・尾西庁舎4階
法務局一宮支局の電話相談 ☎(71)0600

▼日時/月～金曜日 午前10時～午後4時
(祝休日・年末年始を除く)

みんなの人権110番 ☎0570(003)110



人権イメージキャラクター
人KENほもる君・人KENあゆみちゃん

人権擁護委員 ※()は連区名

内藤保次さん(宮西)、松波克英さん(神山)、
長谷川響子さん(大志)、森本稔雄さん(富士)、
鷓飼正和さん(葉栗)、脇田みさ子さん(西成)、
米田和浩さん(西成)、森輝義さん(丹陽町)、
松本良祐さん(浅井町)、山田美恵子さん(北方町)、
梅村安男さん(大和町)、水谷実さん(大和町)、
稲垣とみゑさん(今伊勢町)、林豊子さん(奥町)、
魚住文明さん(萩原町)、橋本和子さん(千秋町)、
寛正人さん(起)、吉田恵美子さん(小信中島)、
松井幸雄さん(大徳)、高橋圭一郎さん(開明)、
菊地妙子さん(木曾川町)、東元徹夫さん(木曾川町)

【問】 市民課 ☎(28)8975

28年度の 介護保険料

【問】介護保険課 ☎(28)9019

介護保険制度は、国や自治体の負担金と皆さんの保険料で支えられています。介護という問題を社会全体で支えるため、保険料は納め忘れのないようにお願いします。

介護保険料の決め方

市民税の税額決定後、28年度の介護保険料を算出します。保険料は、右表の12段階のいずれかになります。27年度と比べて所得段階が変わり、保険料が増減する場合があります。

介護保険料の納め方

原則、年金からの天引きです。7月下旬までに送付する介護保険料納入通知書兼特別徴収決定通知書をご確認ください。天引きできない方には、7月中旬までに納入通知書を送付します。納入通知書に同封の納付書で、納期限までに金融機関・郵便局・コンビニエンスストアで納付してください。口座振替の方は納期限に指定の口座から保険料を引き落としします。年度途中で天引きに替わる際には、通知書でお知らせします。

65歳以上の方の所得段階別介護保険料

所得段階	対 象	年 額	
第1段階	▽生活保護受給者 ▽世帯全員が市民税非課税で老齢福祉年金受給者 ▽世帯全員が市民税非課税で、本人の27年中の合計所得金額と課税年金収入額の合計が80万円以下	28,000円	
第2段階	世帯全員が市民税非課税	本人の27年中の合計所得金額と課税年金収入額の合計が80万円を超え120万円以下	37,400円
第3段階		本人の27年中の合計所得金額と課税年金収入額の合計が120万円を超える	46,800円
第4段階	本人が市民税非課税で、同一世帯に市民税課税の方がいる	本人の27年中の合計所得金額と課税年金収入額の合計が80万円以下	56,100円
第5段階		上記以外	62,400円
第6段階		本人の27年中の合計所得金額が125万円未満	68,600円
第7段階	本人が市民税課税	本人の27年中の合計所得金額が125万円以上190万円未満	78,000円
第8段階		本人の27年中の合計所得金額が190万円以上290万円未満	93,600円
第9段階		本人の27年中の合計所得金額が290万円以上500万円未満	106,000円
第10段階		本人の27年中の合計所得金額が500万円以上700万円未満	112,300円
第11段階		本人の27年中の合計所得金額が700万円以上1,000万円未満	118,500円
第12段階		本人の27年中の合計所得金額が1,000万円以上	124,800円
所得段階が第1段階（老齢福祉年金受給者に限る）・第3段階で、本人の27年中の合計所得金額が33万円以下の方は、市の独自減免制度により保険料を2割減免（生活保護受給者を除く。申請は不要）			

要介護・要支援の認定を受けた方へ 介護保険負担割合証を 送付します

要介護・要支援認定者に、自己負担割合（1割または2割）を記載した「介護保険負担割合証」を7月下旬までに送付します。

介護サービスを利用する際は「介護保険被保険者証」と一緒に「介護保険負担割合証」の提示が必要になります。詳しくは、お尋ねください。

自己負担割合が2割になる方

▽本人の27年中の合計所得金額が160万円以上
▽同一世帯の第1号被保険者の27年中の年金収入とその他の合計所得金額が、単身世帯で280万円以上、2人以上世帯で346万円以上
※上記の両方に該当する方に適用

【問】介護保険課 ☎(28)9019

低所得の方の 介護保険施設利用時の 食費・居住費負担軽減

8月から 判定要件の一部を変更

介護保険施設利用者（ショートステイを含む）の食費と居住費は、保険給付の対象外のため自己負担となっていますが、低所得（市民税非課税世帯）の方は、申請により負担を軽減しています。

8月から負担軽減に係る利用者負担段階の判定に、非課税年金（遺族年金・障害年金）の収入額を含めることとなります。詳しくは、お尋ねください。

【問】介護保険課 ☎(28)9018

災害時要援護者支援制度 登録はお済みですか

災害時に1人で避難することが困難な方(要援護者)を、地域の皆さんで手助けする助け合いの制度です。次のいずれかに該当し登録を希望する方は、申請が必要です。詳しくは、お尋ねください。



■ 対象となる方

- ▽身体障害者手帳1・2級
- ▽療育手帳A判定
- ▽要介護3以上
- ▽65歳以上だけの世帯
- ▽社会福祉協議会尾西支部で、災害弱者支援登録制度に登録していた

▼申請/個別支援者(近所の方)・地域支援者(民生委員・町内会・自主防災会)の承諾を得た上で、申請書を本庁舎福祉課・高年福祉課、木曾川庁舎窓口課、出張所、社会福祉協議会本部・尾西・木曾川支部

※個別支援者・地域支援者は、災害時、自分・家族の安全を確認した上で、支援をしてください。善意により支援を行う制度で、個別支援者・地域支援者に責任を課すものではありません。

【問】福祉課 ☎(28)9015

知っていますか？

障害者差別解消法

3

いろいろな生活上の場面において、不当な差別的取り扱いの禁止や合理的配慮の提供の例が、対応要領などに示されています。

市が主催する講演会を例として、行政機関における不当な差別的取り扱いや合理的配慮を考えてみます。

車椅子を利用する障害のある方が参加しようとする場合、車椅子での来場を想定していないという理由で参加を断られてしまったらどうでしょうか。これは正当な理由なく、障害を理由に行政サービスの提供を拒否する「不当な差別的取り扱い」に該当します。

では会場の入り口の段差で、入場が難しいときはどうでしょうか。この場合、当事者からの申し出があれば、スロープの設置や職員が補助をするなど、個別の状況に応じて「合理的配慮」をする必要があります。行政機関は合理的配慮の提供が義務付けられています。

【問】福祉課 ☎(28)8619

市民が
主役!

わがまちの

地域包括ケアシステム

③在宅医療

～自宅にいながら医療が受けられる!～



今は、自分で診療所に行けるけど、体力的に行けなくなると困ります。どうすればいいの？

一人一人の病状に合わせ、生活の場で必要な医療を受けることができる「在宅医療」があります。自宅を病室に、電話をナースコールと捉え、病院ではなく自宅で、診療所医師や訪問看護師などによる医療・介護を受けることができます。まさに地域全体が病院のようになって、地域の方を支える仕組みです。

在宅医療に関する相談窓口

- ▽入院していない場合…かかりつけ医、地域包括支援センター、本庁舎高年福祉課
- ▽入院中の場合…病院主治医・医療相談室

【問】高年福祉課 ☎(28)9151

情報公開制度・個人情報保護制度 27年度実施状況

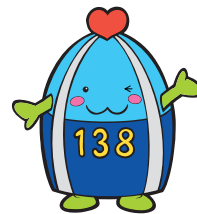

情報公開制度は、市政の情報を皆さんの請求に基づいて原則公開する制度です。また個人情報保護制度は、市が保有する皆さん自身の情報を、請求に基づいて開示・訂正・利用停止する権利を明らかにし、個人の権利・利益を保護する制度です。

情報公開制度 実施状況

■請求・公開状況

処理状況	義務公開	任意公開	合計
公開	47	1	48
部分公開	59	0	59
非公開	3	0	3
不存在	26	0	26
未処理	0	0	0
制度対象外	0	0	0
取り下げ	5	0	5
合計(請求件数)	140	1	141

義務公開＝平成10年4月1日以降の文書が対象
任意公開＝平成10年3月31日以前の文書が対象

■実施機関別状況

実施機関	件数
市長	96
教育委員会	30
水道事業等管理者	6
病院事業管理者	1
消防長	5
議会	3
合計	141

■不服申し立ての状況 5件

個人情報保護制度 実施状況

■開示請求の状況

処理状況	件数
開示	3
一部開示	11
不開示	0
不存在	0
取り下げ	0
未処理	0
合計(請求件数)	14

■訂正請求の状況 0件
■利用停止請求の状況 0件
■是正申し出の状況 0件
■不服申し立ての状況 2件

【問】 行政課 ☎(28)8956

市政へのご意見・ご要望は 市民ポスト・市民ファクス・ 市民メールのご利用を

市では、市民の皆さんからのご意見・ご要望などを受け付けています(2頁参照)。いただいたご意見などには、必ず返答したいと思います。住所・氏名などの記載がないと回答できませんので、必ずご記入ください。詳しい内容・不明な点を確認する場合がありますので、電話番号もご記入ください。内容によっては時間を必要とする場合もありますので、ご了承ください。

簡単な質問は、電話などで問い合わせた方が時間がかかりませんので、お急ぎのときは直接担当課へお尋ねください。

27年度受け付け状況

■種類別状況

	市民ポスト	市民ファクス	市民メール	手紙	合計
件数	229	12	416	41	698

■内容別状況

	要望	苦情	意見	相談	通報	質問	その他	合計
件数	159	226	189	2	55	56	11	698

【問】 広報課 ☎(28)8951

市民意見提出制度 27年度実施状況

市民意見提出制度は、市の基本的な計画や条例を作成するときに、市民の皆さんから意見を募集し、意見を参考にして最終案を決定する制度です。27年度の実施状況は、募集案件が5件、寄せられた意見の総数が75件でした。多数のご意見をお寄せいただき、ありがとうございました。今後も開かれた市政の実現にご協力ください。

ご意見をお寄せください



【問】 広報課 ☎(28)8951

尾西歴史民俗資料館特別展

戦時下の織物業

一宮市は、戦前から毛織物業が盛んで、1935（昭和10）年には全国の毛織物生産の60%を愛知県が占めるようになりました。しかし1938（昭和13）年、日中戦争を契機に制定された国家総動員法により、織物工場も厳しい管理下に置かれ、糸も配給制となり、生産の中心は民需から軍服等軍需へと変わりました。戦争が激化すると、中小の織物工場は企業整備で統廃合を迫られました。また一部の工場が軍事転用で航空機の部品製造に使用され、空襲の目標となりました。今回は、この地域の織物業が、苦難の時代から戦後の復興へつなげた歴史を紹介します。



▲衣料切符

▼日 時 / 6月18日(土)～8月21日(日) 午前9時～午後5時（入館は4時30分まで）

▼会 場 / 歴史民俗資料館 ▼料 金 / 無料

▼休 館 日 / 月曜日（7月18日を除く）・7月19日(火)・8月12日(金)

講演会「尾西織物業の発展と機業家たち」

▼日 時 / 8月7日(日) 午後1時30分～3時

▼講 師 / 橋口勝利さん（関西大学准教授）

▼定 員 / 40人（整理券が必要）

▼料 金 / 無料 ▼整 理 券 / 当日正午から配布

学芸員による展示説明会

▼日 時 / 7月10日(日)・8月11日(祝)

午後1時30分

▼申し込み / 当日直接会場

【問】尾西歴史民俗資料館 ☎(62)9711

みんなでやるまい まちづくり!!

その85

出前講座受講者にお聞きしました



向山連区の鶴飼正信です。出前講座を通して「まちづくり」の多面性を知り、町内会活動に生かしました。

自治基本条例について“一言”

町内会の方向性や課題など、大変参考になりました。条例にある「文化・伝統・人と人とのつながり」という言葉に後押しされ、町内会の役員当時、町内の郷土史を作成し、町内全世帯に配布しました。私自身が地域に関心を持つ良い機会になりました。

素晴らしいまちづくり！
素晴らしい行動力！



【問】企画政策課 ☎(28)8952

6月議会開催日程

【問】議事調査課 ☎(28)9139

- ▶会 期 6月1日(水)～23日(木)
- ▶本 会 議(本庁舎13階議場)
 - 開 会…1日(水)
 - 一般質問…6日(月)・9日(木)・10日(金)
 - 閉 会…23日(木)
- ▶委 員 会(本庁舎13階第1委員会室)
 - 企画総務…14日(火) 福祉健康…15日(水)
 - 経済教育…16日(木) 建設水道…17日(金)
- ※請願の締め切り…1日(水) 午後4時
- ※本会議・委員会…午前9時30分開会
- ▶本会議・委員会の傍聴にお出掛けください
- ※本会議は本庁舎14階傍聴席で傍聴できます。本庁舎14階傍聴ロビーと尾西・木曾川庁舎に設置のモニターテレビでも視聴できます。また市ウェブサイトとケーブルテレビからライブ映像が見られます。
- ※委員会の傍聴は当日午前9時に本庁舎12階議会事務局で受け付けます(抽選で10人)。傍聴ロビーでも視聴できます。
- ※写真撮影・録画・録音はできません。



ジャパン・テキスタイル・コンテスト 作品を募集



次代のテキスタイル（織物）産業を担う人材の発掘・育成、技術力・デザイン力・マーケティング力の強化などを目指し、コンテストを開催します。伝統と次代を捉えた新しい感性を兼ね備え、ファッションデザイナーを刺激する作品をお待ちしています。学生の方もチャレンジしてください。

- ▼募集内容／洋服など明確な用途を狙って企画・製作した織物などで未発表の物（1人3点まで）
- ▼応募方法／作品に応募カードを添付の上、9月1日(木)～30日(金)（必着）に一宮地場産業ファッションデザインセンター（FDC）
- ▼その他／応募カードはFDCウェブサイトからダウンロード可。優秀作品は29年2月に開催する総合展「THE 尾州」で展示

【問】 ジャパン・テキスタイル・コンテスト開催委員会（FDC内） ☎(46) 1361

賞

一般の部

- ▽グランプリ 1点（500,000円）
- ▽準グランプリ 1点（250,000円）
- ▽優秀賞 3点（各100,000円）
- ▽プレミアム賞 5点（各70,000円）
- ▽入選および審査員特別賞（20点まで、各50,000円）
- ▽新人賞 1点（35歳未満、100,000円）

学生の部

- ▽スプラウト賞 1点（200,000円）
- ▽シーズ賞 5点（各50,000円）
- ▽奨励賞（10点まで、各10,000円）

J・クオリティ企業認証の取得経費を補助

市では、繊維関連の中小企業が、日本ファッション産業協議会の定める国産表示制度「J∞QUALITY」の企業認証を取得した経費の2分の1を補助しています。

- ▼対象／企業認証を取得し、市税の滞納がない市内の中小企業
- ▼申し込み／認証取得日から6ヵ月以内に、申請書類を一宮地場産業ファッションデザインセンター（FDC）
- ▼その他／申請は1事業所1回に限る。申請書類は、企業認証取得後にFDCから送付します。

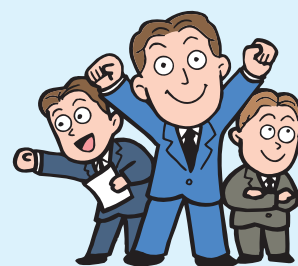

【問】 一宮地場産業ファッションデザインセンター ☎(46) 1361

地域貢献企業認定事業

一宮市サポートカンパニーを募集

市では、市民・企業・行政による協働のまちづくりを推進するため「一宮市サポートカンパニー」を募集します。企業が行うさまざまな社会貢献活動の貢献度を測ることによって、一宮市サポートカンパニーとして認定します。なお認定期間は31年3月31日までです。

- ▼応募資格／1年以上継続して事業を営み、市税の滞納がない市内の企業・個人事業所
- ▼認定条件／次の二つ以上の活動分野に該当
 - ▽安全・安心＝災害支援・地域防犯・交通安全活動に尽力など
 - ▽環境保全＝ISO14000シリーズの取得、市公共施設アダプトプログラムへの参加など
 - ▽商工業振興＝地元雇用の推進、異業種の連携など
 - ▽まちづくり・地域づくり＝まちづくり・地域コミュニティへの参加など
 - ▽子育て＝子育て支援・青少年健全育成への取り組みなど
 - ▽福祉＝高齢者・障害者の支援や積極雇用など
 - ▽その他
- ▼申し込み／6月1日(水)～8月1日(月)に申請書類を本庁舎経済振興課
- ▼その他／申請書類は市ウェブサイトからダウンロード可。詳しくは、お尋ねください。



▲認定ステッカー

一宮市サポートカンパニーに認定されると…

- ▽認定証・ステッカーの交付
- ▽広報一宮・市ウェブサイトで公表
- ▽自社のウェブサイトなどで掲載可
- ▽総合評価落札方式の入札参加時に、項目に応じて加点

【問】 経済振興課 ☎(28)9130

「火災メール119」のご利用を



火災や大規模事故などの情報を電子メールで配信しています。あらかじめ選んだ区域の情報だけを受信することもできます。

登録方法

次の方法で、案内される画面に入力し、ご登録ください。迷惑メール対策をしている方は、anshin-bousai.netのドメインからの受信を許可してください。

▽携帯電話で右のQRコードを読み取るか、URL (<http://www.anshin-bousai.net/ichinomiya>) を直接入力して接続する



【問】 消防本部通信指令課 ☎(72) 1191

火災現場は危険です

火災現場の周辺は大変危険ですので、近づかないでください。やむを得ず周辺を通行する際は、次のことに注意してください。

- ▽消防ホースによる転倒
- ▽ふたの開いた消火栓（地下式）への落下



【問】 一宮消防署 ☎(72) 1405

第6次一宮市総合計画
まちづくり指標の現状値を公表

企画政策課
▼☎(28)8952

市では、第6次一宮市総合計画の進み具合を測るために設定した、まちづくり指標の現状値を調査しました。現状値は、6月1日(水)から市ウェブサイトに、市資料コーナー(市役所本庁舎1階、尾西・木曾川庁舎1階)、市立図書館(中央・尾西・玉堂記念木曾川)で閲覧できます。

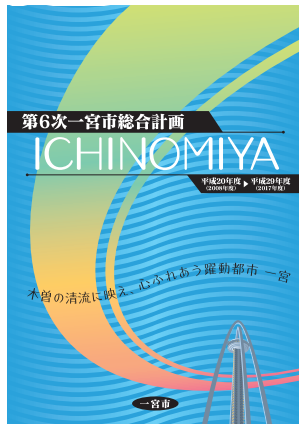

尾西庁舎西側駐車場
一部利用休止のお知らせ

尾西事務所総務管理課
▼☎(85)8390

尾西生涯学習センター講堂などの建築工事に伴い、6月中旬〜29年3月に尾西庁舎西側駐車場の一部(40台分)が利用できなくなります。ご迷惑をお掛けしますが、ご理解とご協力をお願いします。

大雨で浸水した世帯へ
くみ取り料金の半額を助成

衛生処理課
▼☎(45)4423

くみ取り便槽が大雨などにより浸水し、くみ取りをしなければトイレの使用ができない世帯を対象に、くみ取り料金の半額を助成します(大雨特別・大雨・洪水警報により市災害対策本部が設置された場合に限る)。被災世帯の方は、し尿くみ取りの際に料金の半額をお支払いください。

市指定ごみ袋のデザインが変わります

環境センター
▼☎(45)7004

市では、指定ごみ袋の表示を変更し、可燃ごみ・不燃ごみ・資源用の種類ごとに、出せるごみや資源の代表例を載せるようにしました。なお今までのデザインのごみ袋も、使用することができます。



地域づくり協議会 活動だより 15

～朝日連区編～

朝日連区地域づくり協議会会長(27年度)の服部吉男です。当連区は市の南西部に位置し、緑豊かで田園が多い所です。人口は約13,000人で、元気で活動的な高齢者も多く暮らしています。

当協議会は25年度に発足し、4年目を迎えました。「安全・安心」「ふれあい」「連携」を基に、生活・福祉・健康づくりの3部会と広報委員会で活動しています。広報委員会では「協議会だより」を毎月発行し、各種事業の内容や各町内の伝統行事を分かりやすく紹介しています。また各実施団体によって「学校外活動」「防犯交通安全事業」「教養講座」「敬老会」「公民館活動」などが行われています。中でも連区市民体育祭は、子どもから高齢者までが一堂に集って、三世代交流の場となり、中学生がボランティアと

して運営に協力するなど、連区最大の行事です。当連区は、大正・昭和の婦人参政権運動などで知られる市川房枝の出身地で、生家跡は今も大切に保存されています。また「中野の渡し」として県下でも希少な木曾川の渡し船は、かなり古くから歴史があり、現在も運航しています。これからも協議会の活動を通じて、地域のふれあいを大切にし、魅力ある地域づくりを目指したいと思います。



▼連区市民体育祭の様子

【問】地域ふれあい課 ☎(28)8954



**児童手当・特例給付の
現況届の提出を**

～6月上旬に用紙を送付～

子育て支援課
▼☎(28)9023

児童手当・特例給付受給者に、現況届の用紙を6月上旬に送付します。6月30日(木)までに同封の返信用封筒で現況届を提出してください。本庁舎子育て支援課、尾西・木曾川庁舎窓口課、出張所でも受け付けます。期限までに現況届を提出しなかった場合、手当の支払いを停止することがあります。

事業所内保育事業所を認可

保育課
▼☎(28)9024

市では、事業所などの従業員の子ども以外に、保育を必要とする子どもを受け入れる事業所を、子ども・子育て支援新制度における事業所内保育事業

所として認可しています。

社会医療法人杏嶺会が設置する、あんず保育所(開明字東石電14)は市の認可を受け、地域枠での子どもの受け入れを7月から開始します。対象は0～2歳児で、定員は20人です。入所の申し込みは、6月1日(水)～15日(水)に本庁舎保育課で受け付けます。必要書類など詳しくは、お尋ねください。

**ひとり親家庭の親または子の
学び直しを支援します**

子育て支援課
▼☎(28)9133

市では、ひとり親家庭の親または子がより良い条件で就職・転職できる可能性を広げるため、高校卒業程度認定試験合格のための講座(通信制を含む)の受講費用の一部を支給します(上限15万円)。対象講座などには一定の要件がありますので、子育て支援課母子・父子自立支援員、就業支援専門員へ、事前にご相談ください。

▼対象/市内在住のひとり親家庭の親または子(19歳以下で親の被扶養者)で次の全てに該当する方
▽親が児童扶養手当の支給を受けている、または同様の所得水準にある
▽高校卒業程度認定試験に合格することが適職に就くために必要であると認められる



こんにちは! ロザンナです!



～不思議なフルーツ「フェイジョア」～

こんにちは! 市国際交流員のロザンナです。今回は、ニュージーランドで人気のフルーツの「Feijoa (フェイジョア)」を紹介したいと思います。

フェイジョアは、ニュージーランド人に愛されていて、ちょうど今ごろが旬(ニュージーランドの季節は秋)のフルーツです。食べ方は、半分に切って、スプーンで食べるのが一般的です。少し酸っぱく、香水や花のような甘い風味もあり、とても不思議な味をしています。一度食べてみると、癖になってしまうかもしれません!



フェイジョアは、ニュージーランド原産ではありませんが、環境が栽培に適しているようで、ニュージーランドでよく作られています。一般家庭の庭にも、よくフェイジョアの木があり、私も子どもの頃に、祖父の家でたくさんもらいました。

そのまま食べてもおいしいのですが、アイスクリームにしたり、パウンドケーキに入れたり、フェイジョアの果汁とアルコールを混ぜて、カクテルを作ったりすることもニュージーランドでは大人気です!

日本では、なかなか見掛けることがありませんが、栽培に取り組んでいる方もいるようです。機会があったら、ぜひ一度食べてみてください。

【問】国際交流協会(生涯学習課内) ☎(85)7076

弁護士による
多重債務者無料相談会

経済振興課

▼☎(28)9148

借金などの多重債務は、適切な債務整理などで解決できます。多重債務でお困りの方は、独りで悩まないで、ご相談ください。

▼日時／6月21日(火) 午前9時～午後4時

▼会場／本庁舎経済振興課

▼対象／市内在住の方

▼定員／8人(先着。1人40分)

▼申し込み／6月1日(水)～20日(月)に電話で経済振興課



中小企業の
貿易振興事業費を補助

経済振興課

▼☎(28)9130

市では、中小企業や商工業団体が貿

易の拡大や海外経済状況の把握・研究のために行う事業に対し、経費の一部を補助しています(限度額あり)。事前に申請が必要です。

▼対象／29年3月31日までにを行う次の事業

▽国内見本市参加等事業Ⅱ中小企業が行う見本市への参加出展料

▽海外貿易見本市参加等事業Ⅱ中小企業や団体が行う見本市への参加出展料

▽海外経済状況調査事業Ⅱ航空料金・滞在費・海外調査の報告書にかかる印刷製本費・通訳料

中小企業のISO取得と
特許・実用新案出願経費を補助

経済振興課

▼☎(28)9130

市では、中小企業が国際標準化機構(ISO)規格認証を取得した経費や特許・実用新案を出願した経費の2分の1を補助しています。

▼対象経費／①ISO取得(9000・14000・22000・27000シリーズに限る)Ⅱ審査登録費用、②

特許出願③実用新案出願Ⅲ出願・弁理士の費用

▼補助限度額／①50万円②15万円③10万円

▼申請／①認証取得日②③出願日から3カ月以内に本庁舎経済振興課

いちのみや
あれこれ

遺跡で見つかる
災害の痕跡

遺跡を発掘すると、地震や洪水、火山の火砕流など、過去に起きた災害の痕跡が残っている場合があります。

市内の遺跡でも、砂が地面にジグザグした線を描いて走っている様子を観察できることがあります(写真参照)。これは砂脈と呼ばれるもので、噴砂(地震で砂が地下水とともに噴き出す現象)が地下から地上に上がったときときの通り道です。砂脈が確認される場所は、過去に液状化(震度5以上で発生する、水分と砂の多い柔らかい地層が液体のようになる現象)が起きたことを示しています。こうした液状化を示す痕跡は、稲沢市や清須市の遺跡でも確認されています。

これらの痕跡の研究成果から、濃尾平野では、これまでに液状化を伴った大規模な地震災害が少なくとも11回は起こったと考えられています。また古い砂脈

の近辺を新しい砂脈が通る傾向があることも指摘されていて、砂脈が地中に認められる場所では、近辺で再び噴砂が起きる可能性が高いことが考えられます。このように遺跡は、過去の人々の生活だけではなく、過去に起きた災害の痕跡から、今後想定される災害で、どのようなことが起こりうるのかを私たちに教えてくれます。

【問】博物館 ☎(46)3215

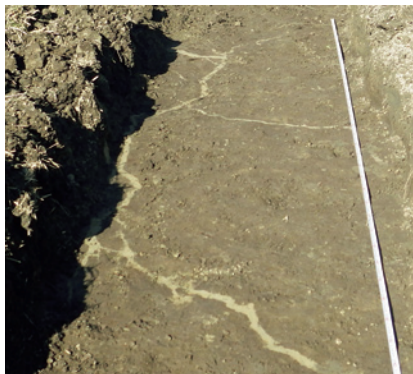

▶南北方向に走る砂脈(馬見塚)

在日外国人の高齢者・心身障害者の方へ
福祉手当を支給

高年福祉課▼☎(28)9021
福祉課▼☎(28)9017

市では、公的年金を受けていない外国人の方を対象に福祉手当を支給しています。該当する方は申請してください。現在受給中の方は、6月1日(水)～15日(水)に現況届を提出してください。

▼**手当の種類**／①外国人高齢者福祉手当②外国人心身障害者福祉手当

▼**対象**／昭和57年1月1日(基準日)以前に旧外国人登録台帳に登録し永住許可を受け、1年以上市内に在住する外国人で①大正15年4月1日以前生まれの方②昭和37年1月1日以前生まれで、初診日が基準日以前の傷病で重度心身障害者になった方

▼**手当月額**／①5000円②1万円
▼**申請場所**／本庁舎①高年福祉課②福祉課

▼**その他**／支給制限あり。持ち物など詳しくは、お尋ねください。

**住民基本台帳の一部の写しの
閲覧状況を公表**

市民課
▼☎(28)8971

27年度に住民基本台帳を閲覧した方の氏名・法人名、利用目的などを公表します。6月1日(水)から市ウェブサイト

ト、市資料コーナー(市役所本庁舎1階、尾西・木曾川庁舎1階)で閲覧できます。

**新しく登録された方の
選挙人名簿の縦覧**

選挙管理委員会事務局
▼☎(28)8958

選挙管理委員会では、新たに20歳になった方や既に選挙権があつて市外から市内へ住所を移した方など、登録資格のある方を6月2日に選挙人名簿に登録します。登録を確認するため、次のとおり選挙人名簿が縦覧できます。

▼**登録資格**／平成8年6月2日以前に生まれ、一宮市の住民基本台帳(住民票)に28年3月1日以前から引き続き6月1日まで記録されている日本国籍の方(既に登録されている方を除く)
▼**縦覧日時**／6月3日(金)～7日(火) 午前8時30分～午後5時

▼**縦覧場所**／本庁舎選挙管理委員会事務局(土・日曜日は本庁舎時間外受付)



明るい選挙キャラクター
選挙のめいすいくん



常在戦場の本陣

常在戦場とは「常に戦場にいる意識を持つ」という意味で、越後長岡藩の精神としても知られています。江戸時代は、大名同士の戦のない太平の世でしたが、武士は武芸を身に付け、常に敵の襲撃を想定していません。はいけませんでした。それは宿場にあつた大名の宿舎「本陣」でも同じでした。

浅野公園(浅野)にゆかりがあり、最後の広島藩主となつた浅野長勲が、昭和初期、江戸風俗学者・三田村鳶魚に語つた内容によると、大名が宿泊する本陣は戦仕立てになっており、宿泊部屋である上段の間は、夜でも明かりが絶えることはなく、平家物語などを読み続ける小姓

たちの声も絶えなかつたそうです。小姓も眠たさから同じ箇所を2度読むこともあり、それがおかしかったと長勲は回想しています。このような場所で眠ることは難しく、移動中の窮屈な駕籠の中で眠っていたそうです。

戦は、大名(大将)が討ち死にすれば負けです。本来、本陣という言葉自体が大将の指揮所を指しており、宿泊部屋を明るくし、声を絶やさなかつた理由も、常に誰かがいることを周りに知らしめ、大名が襲撃されないようにするためでした。本陣に2階がなかつたことや、上段の間が厚かつたのも敵の襲撃を防止するためのものでした。

【問】尾西歴史民俗資料館

☎(28)9711



▲美濃路萩原宿本陣跡
(萩原町萩原)

知っておきたい
消費生活情報

遠隔操作によるプロバイダーの
契約変更にご注意を

遠隔操作によるプロバイダーの契約変更の勧誘トラブルが増えています。「大手電話会社の関連事業者と信じ、契約内容の変更の手続きを遠隔操作でしてもらったら、無関係の事業者であった。解約を申し出たら、違約金を請求された」「通信料が安くなると電話で説明を受けたが、安くない」など、相談が寄せられています。契約時には契約先を確認し、契約前に書面の交付を求めましょう。安易に電話では承諾せず、デメリットも含め、内容を理解した上で契約しましょう。トラブルでお困りの際は、消費生活の相談窓口に早めに相談してください。

消費生活の相談窓口…▽市消費生活相談(25分) ▽尾張消費生活相談室 ☎(71)0999



【問】経済振興課 ☎(28)9148

防犯・交通安全
今月のポイント



子どもが犯罪に遭わないために

今回は、防犯・交通安全指導員によるワンポイントアドバイスです。

子どもに声を掛けたり、連れ去ろうとする事件が後を絶ちません。小学1年生を対象に行っている「防犯教室」では、連れ去られそうになったら、大声で助けを呼ぶことなどに加え「今日あったことを話す」「遊びに行くときは、誰とどこで遊ぶのかを話す」など、家族と会話することを教えています。子どもは、怖い思いをした体験を話すのを、ためらいがちになります。ちょっとした会話の中に、子どもからのサインが見えたりするものです。今日あった「楽しかったこと」「悲しかったこと」などを、子どもと会話しましょう。

市内の犯罪・事故(3月末現在)

“毎月26日はツーロックの日”

重点犯罪				交通事故		
区分	件数	区分	件数	区分	件数	人数
侵入盗	101(▲42)	車上狙い	41(▲5)	死亡	1(▲1)	1(▲1)
ひったくり	0(▲9)	自販機狙い	42(+13)	重傷	9(▲1)	9(▲1)
自動車盗	22(+4)	強盗	2(▲2)	軽傷	518(▲83)	655(▲102)
自転車盗	158(+13)	性犯罪	4(▲9)	計	528(▲85)	665(▲104)
部品狙い	39(+8)	特殊詐欺※	4(▲12)			



()内は前年対比。※は2月末現在

【問】地域ふれあい課 ☎(28)8671

電話番号がない相談は直接会場へ

6月の無料相談

正午～午後1時に相談できない場合あり

相談名	日時	相談電話・会場
市民総合	月～金曜日 9:00～17:00 (7・28日と金曜日の午後を除く)	思いやり会館3階 ☎(73)4363
行政	1日(水)・15日(水) 10:00～12:00	思いやり会館3階 ☎(73)4363
多重債務	月～金曜日 9:00～12:00	本庁舎9階相談室 ☎(28)8984
生活・市政 司法書士の多重債務	5日(日) 13:00～16:00	i-ビル6階 愛知県司法書士会一宮支部 ☎080(3620)7654
消費生活	月～金曜日 9:00～16:30	本庁舎9階相談室 ☎(71)2185
交通事故	月～金曜日 9:00～17:15	尾張県民相談室 ☎(71)5900(代表)
人権	8日(水) 13:00～16:00	思いやり会館3階 尾西庁舎4階
行政書士の許認可手続	16日(木) 13:00～16:00	思いやり会館3階
仕事 内職	職場での悩みごと	火・木曜日 13:00～17:15 尾張県民相談室 ☎(71)5900(代表)
		木曜日 10:00～15:00 思いやり会館4階 ☎(72)5052
女性・青少年	女性職業適性	火曜日 10:00～15:00 尾西庁舎4階 ☎(63)4800
	女性悩みごと	25日(土) 9:00～16:00 <予約制 ☎(73)9100>
	子ども・若者悩みごと	月～金曜日 10:00～16:30 本庁舎2階子育て支援課 ☎(28)9149
	若者就活心理	火～土曜日 9:00～17:00 青少年センター ☎(84)0003
	火・土曜日 10:00～17:00 <予約制 ☎(64)6349>	i-ビル6階 いちのみや若者サポートステーション

相談名	日時	相談電話・会場
ひとり親家庭	月～金曜日 10:00～16:30	本庁舎2階子育て支援課 ☎(28)9133
	火曜日 10:00～12:00	思いやり会館2階 ☎(71)6551
	10日(金)・24日(金) 10:00～16:30	尾西庁舎1階窓口課 ☎(85)8393
福祉 高齢者	月～金曜日 9:00～17:00	地域包括支援センター やすらぎ☎(61)3350 コムネックスみづほ ☎(86)5333 アウン☎(51)1384 ちあき☎(81)1711 秋の里☎(67)3633 泰玄会☎(61)8273 まちなか☎(85)8672
	障害者生活・サービス利用	月～金曜日 9:00～17:00
不動産取引と悩みごと	20日(月) 13:00～16:00	思いやり会館3階
	15日(水) 13:00～16:00	尾西庁舎4階
不動産・建設 登記	23日(木) 13:00～16:00	思いやり会館3階
	15日(水) 13:00～15:00	尾西庁舎4階
登記・境界問題	18日(土) 9:30～12:30	i-ビル6階 愛知県土地家屋調査士会一宮支部
建築・地震	14日(火) 13:00～16:00	思いやり会館3階

7月の法律相談

(予約制)

日時	会場	申し込み
1日(金)・5日(火)・8日(金)・15日(金)・19日(火)・22日(金) 13:00～16:00	思いやり会館3階 (市民総合相談室)	6月10日(金)の午前9時から 電話で市民総合相談室 ☎(73)4363 ※6月分は随時受け付け中
13日(水)・27日(水) 13:00～16:00	尾西庁舎4階	

裁判中・弁護士依頼済み事件の相談は不可。同居家族・同一事業所は月1回まで。

27年度のごみ量が前年度に比べ3,066t減!

～1人1日53gのごみ減量にご協力を～

市の27年度のごみ量は120,534 tで、26年度に比べ3,066 t減りました。1人1日当たりのごみ量で見ると852 gで、26年度に比べ24 g減っています。

市では、1人1日53gのごみ減量にチャレンジする「いちのみや530作戦」を引き続き行っています。ごみを減らすためには、リサイクルより「ごみを出さない」ことが大切です。「ごみは作らない」「ごみになる物は買わない・もらわない」「過剰包装は断る」「物を繰り返し大切に使用する」など、今後もごみ減量に一層のご協力をお願いします。

1人1日のごみ量

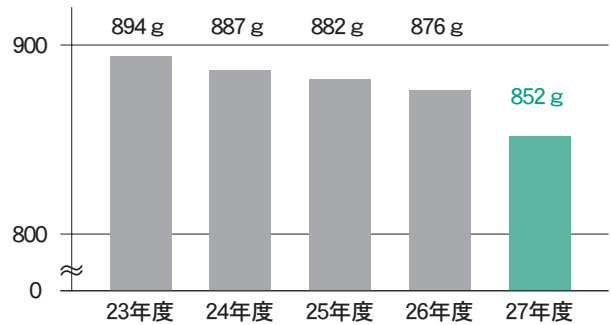

【問】環境センター ☎(45)7004

6月は「環境月間」

～一人一人にできること～

国では、低炭素社会の実現に向けた気候変動キャンペーンを行っています。オフィスや家庭などで実践できる行動を低炭素アクションとして「みんなで節電アクション!」などを提案しています。皆さんも「チャレンジャー」になって、CO₂削減に取り組みましょう。



低炭素アクション

- ▼みんなで節電アクション!
- ▼smart move (移動をエコに)
- ▼COOLBIZ (クールビズ)
- ▼WARMBIZ (ウォームビズ)
- ▼エコドライバープロジェクト
- ▼グリーンカーテンプロジェクトほか

今すぐ取り組もう!

- ▽冷房時の室温は28℃を目安にしよう
- ▽照明や電化製品などのスイッチをまじめに切ろう
- ▽出掛けるときは電車・バスなど環境に優しい公共交通機関を利用しよう

身近な環境問題

- ▽野焼きは原則禁止です。煙が近隣の洗濯物に臭いをつけているかもしれません。家庭のごみは分別して、市の収集日に出しましょう。
- ▽雑草がよく伸びる時季です。空き地の適正管理をお願いします。
- ▽ピアノ・ステレオ・クーラーの音、集合住宅の生活音などが、近隣騒音にならないよう注意しましょう。



【問】環境保全課 ☎(45)7185

教室講座

ごみ減量親子モニターになって
家庭から出る資源を学ぼう

環境センター ☎(45)7004

▼日時／7月25日(月)・28日(木)
午前9時～午後4時

▼会場／環境センターほか

▼対象／市内在住の小学3～6年生と保護者

▼内容／講義や工作、工場見学を通じてリサイクルを学び、報告書を作成する

▼定員／各24人(抽選)

▼料金／無料

▼申し込み／6月24日(金)までに

応募用紙を環境センター

▼その他／応募用紙は環境センターなどで配布(市ウエブサイトからダウンロード可)

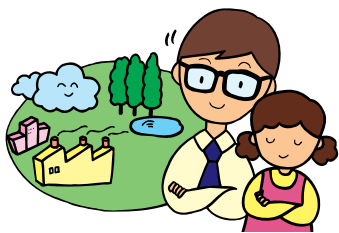

手織教室

一宮地場産業ファッション

デザインセンター ☎(46)1361

▼日時／6月14日(火)・20日(月)・24日(金)・27日(月)・29日(水) 午後1時～3時

▼会場／ファッションデザインセンター(FDC)

▼内容／裂き織りでコースターを作る

▼講師／石原敏江さん(つむぎの会)

▼定員／18人(先着)

▼料金／3500円(教材費を含む)

▼申し込み／6月6日(月)～8日(水)の午前9時～午後5時に電話でFDC

ライダーゲッター体験講習会

生涯学習課 ☎(85)7075

▼ひもでつないだ2個のボールをはしごに向かって投げ、得点を競うニユースポーツです。

▼日時／7月2日(土) 午後1時30分～4時30分

▼会場／一宮スポーツ文化センター

▼定員／30人(抽選)

▼料金／1000円(保険料)

▼申し込み／6月15日(水)までに電話で生涯学習課

市民美術教室「彫塑」

粘土で作る人物像

生涯学習課 ☎(85)7075

▼日時／6月29日～8月27日の原則水曜日 午後6時30分～8時30分(9回。8月27日(土)は午前9時～午後5時)

▼会場／一宮スポーツ文化センター

▼対象／市内在住・在勤・在学の方

▼内容／モデルを参考に、粘土で人物の石こう像を作る

▼講師／川原孝文さん(一宮美術作家協会)

▼定員／10人(抽選)

▼料金／5000円(教材費を含む)

▼申し込み／6月15日(水)までに電話で生涯学習課

民踊講習会

生涯学習課 ☎(85)7075

▼日時／①6月19日(日) 午後6時30分～8時30分②7月2日(土) 午前10時～正午

▼会場／①一宮スポーツ文化センター②尾西庁舎6階大ホール

▼対象／市内在住・在勤の方、レクリエーション・子ども会などの指導者

▼内容／各地の盆踊り

市民短歌教室

当日直接会場

▼料金／各5000円

▼申し込み／料金を持参の上、当日直接会場

▼その他／うちわ・扇子・手拭い・上履きを持参。2回とも同内容

市民俳句教室

生涯学習課 ☎(85)7075

▼日時／6月12日(日) 午後1時～4時30分

▼会場／一宮スポーツ文化センター

▼内容／実作指導

▼料金／無料

▼申し込み／当日直接会場

市民俳句教室

生涯学習課 ☎(85)7075

▼日時／6月26日(日) 午後1時～4時30分

▼会場／一宮スポーツ文化センター

▼内容／当季雑詠

▼料金／無料

▼申し込み／当日直接会場

市民川柳教室

生涯学習課 ☎(85)7075

▼日時／6月26日(日) 午後1時～4時30分

▼会場／一宮スポーツ文化センター

消費生活講座

ローン・クレジットの仕組みと

金融トラブル回避法

経済振興課 ☎(28)9148

▼日時／6月23日(木) 午後2時～3時30分

▼会場／iビル2階大会議室

▼講師／遠藤清一さん(日本貸金業協会業務企画部部長)

▼料金／無料

▼申し込み／当日直接会場

若者就労支援セミナー

〜今さら聞けない履歴書の書き方〜

経済振興課 ☎(28)9130

▼日時／6月24日(金) 午後2時～4時

▼会場／iビル6階小会議室

▼対象／15歳～39歳で就職活動中の方

▼内容／いちのみや若者サポートステーションスタッフの三浦創さんによる講演と質疑応答

▼定員／20人(先着)

▼料金／無料

▼申し込み／6月23日(木)までに電話でいちのみや若者サポートステーション(☎(64)6349)

教室講座

スポーツ

催しもの

募集

暮らし

その他

育児講座

里小牧子育て支援センター

- ▼日時／6月18日(土) 午前10時～11時30分
- ▼会場／里小牧子育て支援センター
- ▼対象／市内在住の子育て中の家族など
- ▼演題／「パパに知っておいてほしいことができることから始める子育ての秘訣」
- ▼講師／三輪吉広さん(NPO 法人ファザリング・ジャパン)
- ▼料金／無料
- ▼申し込み／当日直接会場

育児講座

千秋子育て支援センター

- ▼日時／7月14日(木) 午前10時～11時30分
- ▼会場／尾西南部生涯学習センター
- ▼対象／市内在住の子育て中の家族など
- ▼演題／「子どもの心と体の育ち&子どもによくある病気」
- ▼講師／浅野みどりさん(名古屋大学大学院教授)
- ▼定員／25組(抽選)
- ▼料金／無料
- ▼申し込み／6月14日(火)・15日(水)に電話で千秋子育て支援センター

肥満予防のための親子教室

16mm映写機操作講習会

学校教育課

中央図書館

- ▼日時／7月2日(土) 午前10時30分～午後3時
- ▼会場／総合体育館いちい信金アリーナAほか
- ▼対象／27年度の参加者、高度肥満の小学3・4年生と保護者
- ▼内容／運動指導・栄養指導・生活指導・健康相談
- ▼料金／600円(昼食代)
- ▼申し込み／申込書と料金を持参の上、在学中の小学校(申込書は6月中旬に配布)

- ▼日時／8月4日(木) 午前10時～午後4時
- ▼会場／iビル6階中央図書館
- ▼対象／市内在住・在勤・在学の18歳以上の方
- ▼定員／40人(抽選)
- ▼料金／無料
- ▼申し込み／6月16日(木)までに電話で中央図書館

地域文化広場 子ども文化広場図書館

児童文化教室

- ▼対象／市内の小中学生
- ▼申し込み／6月18日(土)(消印有効)までに、往信裏面に教室名(第2希望まで可)・保護者名・氏名(ふりがな)・学校名・学年・電話番号を、返信表面に郵便番号・住所・保護者名・氏名を記入の上、往復ハガキ(〒491-0028 朝日1丁目6-9 子ども文化広場図書館)
- ▼その他／申し込みは1枚に1家族分まで(抽選。家族分は同じ教室に限る)

子ども文化広場図書館 ☎(25)1350

地域文化広場会場

教室名	開催日	対象学年	主な内容	定員	教材費
電気	7月30・31日、8月2・3日	小5・6	発電機とライトが付いたラジオを作る	20人	3,500円
サイエンス①	7月26～28日	小4～6	実験を通して電気パンなどを作る	20人	1,500円
天文	8月2(P)・3(P)・5(P)・6(N)日 ※Nの夜間観望会は雨天時は7日	小4～6	天体望遠鏡・太陽黒点観測装置・星座早見盤の製作、天体観察	20人	3,500円
音楽	1 7月22～24・26～28日	小1	手作り楽器で遊び、歌やダンスを楽しむ	20人	300円
	2 7月30・31日、8月2・3・5・6日	小2・3	楽器で合奏・合唱・リズム遊びをする	20人	300円
美術	1 7月23・24・26・27日	小1・2	つくって遊ぼう! とばして遊ぼう! 工作名人	30人	500円
	2 7月17・18・21・22日	小1・2	描いたり、貼ったり、色遊び	30人	500円
	3 7月29～31日、8月2日	小3・4	描き方が上達する「あなたもゴッホ 水彩教室」	30人	900円
	4 7月16～18・21日	小4～6	描き方が上達する「あなたもピカソ」	30人	900円
工作	1 7月28～31日	小1・2	紙で帽子・バッグ・鳥・顔を作る	30人	1,000円
	2 7月21～24日	小1・2	紙で帽子・バッグ・鳥・顔を作る	30人	1,000円
	3 8月3・5～7日	小1・2	紙などでカラクリおもちゃ・飾りを作る	30人	1,000円
	4 7月9・10・22(P)・28日	小3・4	小物入れを粘土で作り、絵付けをして焼く	30人	700円
	5 7月9(P)・10(P)・23(P)・28日	小3・4	小物入れを粘土で作り、絵付けをして焼く	30人	700円
	6 7月26～29日	小5・6	七宝焼を焼き、作った額に取り付ける	30人	1,200円

子ども文化広場図書館会場

パソコン	1 7月29～31日、8月2・3日	小4～6	パソコンを活用して、うちわを作る	15人	500円
	2 8月20・21・23～25日	小4～6	オリジナルなウェブサイトを作る	15人	500円
読書	1 7月22～24日	小1と親	親子で課題図書などを読み、感想文を書く	20組	300円*
	2 7月26～28日	小2と親		20組	300円*
	3 7月23・24・26～29日	小3	課題図書などを読み、感想文を書く	30人	300円*
	4 7月23・24・26～29日	小4		30人	300円*
	5 7月17・18・22～24・26日	小5・6		30人	300円*
書道	7月9・10・16～18・22日	小3～6	基本的な筆遣いを学び、書を楽しむ	20人	500円

時間は午前9時30分～11時30分(音楽は11時まで、Pは午後2時～4時、Nは午後7時～8時30分)
*は教材費のほかには課題図書の実費も必要

教室講座

スポーツ

催しもの

募集

暮らし

その他

上級救命講習

一宮消防署 ☎(72)1103

▼日時／6月25日(土)・26日(日) 午後1時～5時

▼会場／尾西消防署

▼対象／市内在住・在勤・在学の中学生以上で2回とも受講できずの方

▼内容／心肺蘇生法、AEDの使用法、大出血時の止血法に加え、より高度な傷病者の管理・外傷の手当て・搬送方法ほか

▼定員／30人(先着)

▼料金／無料

▼申し込み／6月1日(水)～15日(水)に電話で一宮消防署

▼その他／受講者には修了証を発行。10人以上の団体の場合は随時開催

家庭介護のためのハートフルケアセミナー

高年福祉課 ☎(28)9151

▼日時／①7月14日(木) 午後1時～3時30分 ②22日(金) 午前11時～午後3時30分

▼会場／①泰玄会病院(東五城) ②千秋病院(千秋町)

▼対象／家庭で介護している方

▼内容／介護者同士の交流と①「介護者が行う安全対策」②「生活機能の低下を防ぐ」家庭で

できる筋力アップ運動」

▼定員／各30人(先着)

▼料金／①無料②360円(昼食代)

▼申し込み／6月1日(水)から電話で①は地域包括支援センター 泰玄会 ☎(61)8273、②はちあき ☎(81)1711

親子自然工作教室

国営木曽三川公園138タワーパーク ☎(51)7105

▼日時／6月25日(土) 午後1時～3時

▼会場／138タワーパーク

▼内容／竹など自然の材料を使った工作を体験する

▼料金／200円程度(教材費)

▼申し込み／当日午後1時～2時30分に直接会場

スポーツ

市民わんぱく子ども相撲大会

体育協会(スポーツ課内)

▼日時／7月3日(日) 午前9時

(雨天決行)

▼会場／尾西相撲場

▼対象／市内在住・在学の小学生 種目／個人戦(学年別)

▼定員／1000人(先着)

▼料金／無料

▼申し込み／6月17日(金)までに電話で体育協会

市民ソフトボール大会

体育協会(スポーツ課内) ☎(85)7078

▼日時／6月25日(土)・7月2日(土) 午前8時

▼会場／奥町公園

▼対象／市内在学の小学生で構成するチーム

▼料金／1チーム3000円

▼申し込み／6月10日(金)までに岩田 ☎(090)76718733

クレイ射撃・安全講習大会

体育協会(スポーツ課内) ☎(85)7078

▼日時／7月10日(日) 午前9時

(雨天決行)

▼会場／岐阜県揖斐教習射撃場(揖斐郡揖斐川町)

▼対象／市内在住・在勤・在学中で銃砲所持・火薬譲受許可を持つ方

▼種目／スキート・トラップ

▼料金／1種目3000円

▼申し込み／当日午前8時50分から料金を持参の上、揖斐教習射撃場

卓球大会

体育協会(スポーツ課内) ☎(85)7078

▼日時／8月7日(日) 午前9時30分

▼会場／総合体育館いちい信金アリーナB

▼対象／市内在住・在勤・在学の方

▼種目／①中学生以上団体戦②小学生シングルス(各男女別)

▼料金／①1チーム900円②無料

▼その他／協会への登録が必要。申し込みなど詳しくは、一宮市卓球協会ウェブサイト(<http://www.t-citra.org>)を確認

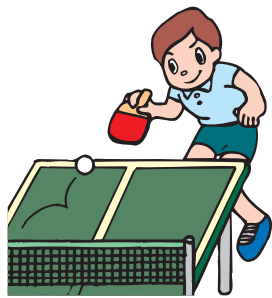

ちびっこ水泳教室

いちい信金スポーツセンター

(県一宮総合運動場) ☎(7)0500

▽7月25日(月)～29日(金) Aクラス

スⅡ午前9時～10時30分・Bクラス

スⅡ午前10時30分～正午

▽8月1日(月)～5日(金) Cクラス

スⅡ午前9時～10時30分・Dクラス

スⅡ午前10時30分～正午

※各クラス5回

▼会場／いちい信金スポーツセンター

▼対象／小学生

▼定員／各60人(先着)

▼料金／各3500円

▼申し込み／6月2日(木)の午前10時から直接いちい信金スポーツセンター

レディース ビギナーテニス大会

いちい信金スポーツセンター

(県一宮総合運動場) ☎(7)0500

▼日時／7月12日(火) 午前9時30分(予備日19日(火))

▼会場／いちい信金スポーツセンター

▼対象／初級・初心者の女性(大会優勝経験者を除く)

▼種目／ダブルス

▼定員／24組(先着)

▼料金／1組3000円

▼申し込み／6月2日(木)～7月12日(火)にいちい信金スポーツセンター

教室講座

スポーツ

催しもの

募集

暮らし

その他

催しもの

日曜新鮮市

- 一宮地方総合卸売市場 ☎(44)1119
- ▼日時／6月5日(日) 午前6時～9時(雨天決行)
- ▼会場／総合卸売市場
- ▼内容／新鮮野菜・果物・花き・鮮魚・精肉・総合食料品・日用雑貨品などの即売
- ▼その他／午前7時から、そゆめの振る舞い(700食限定。購入者に日曜新鮮市抽選会(7月3日(日))の抽選券を配布)



消防団操法大会

- 消防本部総務課 ☎(72)1193
- ▼日時／6月19日(日) 午前9時(予備日26日(日))
- ▼会場／葉栗中学校
- ▼内容／地域防災の要である消防団員による放水訓練

教室講座

スポーツ

催しもの

募集

暮らし

その他

2016一宮総合美術展

- 生涯学習課 ☎(85)7075
- ▼日時／6月9日(木)～12日(日) 午前10時～午後5時(12日は4時30分まで)
- ▼会場／一宮スポーツ文化センター
- ▼内容／芸術文化協会美術部の選抜作家の日本画、洋画、彫刻・立体、デザイン、工芸、書、写真を展示
- ▼料金／無料

家族で参加する水道施設見学ツアー

- 経営総務課 ☎(28)8620
- ▼日時／8月3日(水) 午前9時30分～午後4時30分
- ▼集合場所／小牧勤労センター(小牧市または津島市生涯学習センター)
- ▼行き先／水の歴史資料館(名古屋市千種区)ほか
- ▼対象／市内在住の小学4～6年生と家族(小学3年生以下の同伴不可)
- ▼定員／80人(抽選)
- ▼料金／1人1000円(昼食代・保険料を含む)
- ▼申し込み／7月11日(月)(必着)までに参加者全員の住所・氏名(ふりがな)・年齢・学年・電話

- 番号・集合場所を記入し「水道施設見学ツアー」と明記の上、ハガキ・電子メール(〒496-18686 津島市役所上下水道部管理課、suido_kanri@city.tsu-shima.lg.jp)

赤ちゃんパパママのためのおはなし会

- 中央図書館 ☎(72)2343
- ▼日時／6月24日(金) 午前10時30分～11時
- ▼会場／イービル5階中央書館
- ▼内容／絵本の読み聞かせとわらべ歌を親子で楽しむ
- ▼料金／無料
- ▼申し込み／当日直接会場

小学生一日図書館員体験

- 尾西図書館 ☎(62)8191
- ▼日時／7月22日(金) 午前9時15分～午後0時30分
- ▼会場／尾西図書館
- ▼対象／市内の小学5・6年生(27年度受講者を除く)
- ▼内容／資料の貸し出し・返却などの実習
- ▼定員／12人(抽選)
- ▼料金／無料
- ▼申し込み／6月14日(火)～26日(日)に直接市立図書館(休館日を除く)

ふれあいコンサート

中学生と消防音楽隊

- ▼日時／6月12日(日) 午後1時30分(1時開場)
- ▼会場／一宮市民会館
- ▼出演団体／北部中学校吹奏楽部・今伊勢中学校プラスバンド部・尾西第一中学校プラスバンド部・木曾川中学校吹奏楽部
- ▼曲目／「フラッシング・ウィング」「マーチ・スカイブルー・ドリーム」「恋のカーニバル」ほか
- ▼料金／無料
- ▼その他／満席の場合は、入場できないことがあります。



6月12日(日)に一宮市民会館で開催

消防本部総務課 ☎(72)1194

花しょうぶ祭

観光協会(経済振興課内)

☎(28)9131

▼日時/6月11日(土)・12日(日)

▼会場/萬葉公園高松分園(萩原町高松)

▼内容/

▽11日(土) 11時〜12時、午後1時30分、お茶会(午前10時〜正午・午後1時〜3時30分)、15分ミソ七ツ・ミソ織物との記念撮影(午前10時30分〜午後3時、カメラ持参、コンテラストではありませぬ)、萩原中学校ギターマンドリン(午前10時45分)、萩原小学校児童唱歌(午前11時30分)

▽12日(日) 11時〜12時、お茶会(午前10時〜正午・午後1時〜3時)、琴(午前10時40分・午後2時15分)、津軽三味線(午前11時20分・午後1時30分)

教科書展示会

学校教育課

☎(85)7073

▼日時/6月10日(金)〜7月2日(土) 午前9時〜午後4時(日・月曜日を除く)

▼会場/一宮教科書センター(教育センター内)

▼内容/小中学校・高校・特別支援学校の教科書を展示

尾西あじさいまつり

観光協会(経済振興課内)

☎(28)9131

▼期間/6月11日(土)〜19日(日)

▼会場/御裳神社(尾西第一中学校西側)

11日(土)・12日(日)の催事

和太鼓・大正琴・剣詩舞、雅楽(11日だけ)、お茶席(1服300円)、飲食コーナー

15日(水)までの催事

アジサイの苗木販売

▼その他/期間中の午後7時〜9時はライトアップ。催事は天候などで変更・中止の場合あり。詳しくは、実行委員会事務局(尾西商工会内、☎(62)9111)へお尋ねください。



福祉マルシェ

i 愛・逢・マ・ケ・ツ

障害者自立支援協議会(福祉課内)

☎(28)8619

▼日時/6月21日(火)・22日(水)

午前10時〜午後7時

▼会場/名鉄百貨店一宮店正面玄関前

▼内容/市内の福祉作業所6団体の紹介、パン・お菓子・布製品など自主製品の販売

認知症介護家族交流会

〜ききよの会〜

高年福祉課

☎(28)9151

▼日時/7月7日(木) 午後1時30分〜3時30分

▼会場/iビル2階大会議室

▼対象/家庭で認知症の人を介護している方

▼内容/介護者同士で知恵や工夫を情報交換

▼料金/無料

▼申し込み/当日直接会場

高齢者将棋大会

社会福祉協議会尾西支部

☎(63)4800

▼日時/6月16日(木) 午前9時30分(9時開場)

▼会場/社会福祉協議会大和事務所

▼対象/市内在住で60歳以上のアマチュアの方

▼定員/60人(先着)

▼料金/無料

▼申し込み/当日直接会場

▼その他/昼食は各自用意

高齢者囲碁大会

社会福祉協議会尾西支部

☎(63)4800

▼日時/6月19日(日) 午前9時30分(9時開場)

▼会場/木曾川老人福祉センター

▼対象/市内在住で60歳以上のアマチュアの方

▼定員/130人(先着)

▼料金/1000円(昼食代を含む。女性は500円)

▼申し込み/当日直接会場



尾張五市商工会議所 合同企業説明会

一宮商工会議所

☎(2)4611

▼日時/7月4日(月) 午後1時〜4時

▼会場/iビル7階シビックホール

▼対象/29年3月新卒者(高校)

・中学校を除く、39歳以下の中から求職者

▼内容/企業説明会、職業適性診断システムによる診断と専門家によるアドバイス

▼料金/無料

▼申し込み/当日直接会場

地上100mでホタルを見るタベ

国営木曾三川公園138タワーパーク

☎(51)7105

▼日時/6月4日(土)〜26日(日)の土・日曜日 午後7時〜8時45分

▼会場/ツインアーチ138展望階

▼料金/ツインアーチ138利用料が必要

▼申し込み/当日直接会場

もくパラ自然楽講

〜子供を残すため、植物はいかに進化してきたか?〜

国営木曾三川公園138タワーパーク

☎(51)7105

▼日時/6月19日(日) 午前10時〜正午

▼会場/138タワーパーク

▼対象/小学生以上の方

▼定員/20人(先着)

▼料金/100円(教材費)

▼申し込み/電話で138タワーパーク

教室講座

スポーツ

催しもの

募集

暮らし

その他

募集

「いちのみや文芸」作品を募集
芸術文化協会事務局(生涯学習課内)
☎(85)7075

▼応募資格／市内在住・在勤または芸術文化協会加入団体に所属している方

▼募集種目／①随想・随筆②現代詩③漢詩(絶句・1人2首以内)④短歌(1人8首以内。題を明記)⑤俳句(新旧仮名遣いを明記)⑥川柳⑦狂俳(⑤⑥⑦は1人10句以内)
※1人3種目以内

▼応募方法／7月1日(金)(必着)までに持参または郵送(〒491-8501 本庁舎芸術文化協会事務局「いちのみや文芸」係)
▼応募上の注意／A4判の400字詰め原稿用紙で種目ごとに別の用紙を使用(パソコンなどはA4判白無地の用紙を横長に20字×20行で印字)。原稿は縦書き、欄外に種目・郵便番号・住所・氏名・号(必要に添じて)。年齢・電話番号を記入(氏名と号にはふりがなも必要)
▼その他／作品の採否は編集委員

員が選者となり、編集委員会で決定。原稿は返却不可。10月15日(土)に1部800円で発刊予定



防火標語を募集

消防本部予防課 ☎(72)1280

▼応募資格／市内在住・在勤・在学の方

▼応募方法／6月30日(木)(消印有効)までに、標語(1枚1点)・住所・氏名(ふりがな)・年齢・性別・職業(学校名・学年)・電話番号を記入の上、ハガキ(〒491-0862 緑1丁目1-10 消防本部予防課。市ウェブサイトから応募可)
▼賞／最優秀賞1点、優秀賞11点(賞状・賞品を贈呈)
▼その他／結果は8月上旬に入賞者に通知。著作権は主催者に帰属。最優秀作品は広く防火PRに使用

教室講座

スポーツ

催しもの

募集

暮らし

その他

10月採用 市立病院 医療ソーシャルワーカーを募集
市民病院管理課 ☎(71)5167

▼受験資格／昭和62年4月2日以降生まれで大学を卒業し、社会福祉士の資格がある方

▼選考方法／1次試験11一般教養・適性検査、2次試験11面接

▼採用人数／1人

▼申し込み／6月22日(水)(必着)までに指定履歴書・社会福祉士免許証の写しを持参または郵送

▼その他／指定履歴書は市民病院管理課で配布(市民病院ウェブサイトからダウンロード可)。1次試験は6月29日(水)に市民病院で実施

7月採用 臨時介護認定調査員を募集
介護保険課 ☎(28)9020

▼応募資格／普通自動車運転免許を持ち、看護師の資格がある方

▼勤務内容／要介護認定のための調査と調査票の作成

▼勤務場所／本庁舎介護保険課

▼勤務日時／月々金曜日(うち月10日程度)午前8時45分～午後4時45分(祝休日などを除く)

▼選考方法／面接

▼採用予定人数／2人

▼申し込み／写真を貼った履歴書と看護師免許証の写しを持参または郵送(〒491-8501 本庁舎介護保険課)

障害者委託訓練生を募集

愛知障害者職業能力開発校 ☎0533(93)2505

▼日時／8月2日～30日の月・火・木・金曜日 午前10時～午後4時(15日(月)を除く)

▼会場／富士通オープンカレッジ一宮駅前校(本町3丁目8-16)

▼対象／身体障害者手帳を持っている方、または精神障害のある方

▼定員／7人(面接)

▼料金／3700円(教材費)

▼申し込み／7月8日(金)までに一宮公共職業安定所 ☎(45)2048

▼その他／公共職業安定所での求職登録が必要

暮らし

浄化槽の適正な管理を

衛生処理場 ☎(45)4423

適正な保守点検を

浄化槽の定期的な点検は、故

障の早期発見や清掃時期の把握のために重要です。点検には専門的知識や技術が必要です。県の登録業者に委託しましょう。

登録業者の一覧表は、市役所本庁舎、尾西・木曾川庁舎、出張所などで配布しています(市ウェブサイトで閲覧可)。

定期的な清掃を

汚泥がたまるため年1回以上の清掃が義務付けられています。市の許可を受けた、次の業者にご依頼ください。

▽一宮地区でJR東海道本線の東側11宮中部衛生(株) ☎(45)3611

▽一宮地区でJR東海道本線の西側11尾張テクノアス(株) ☎(85)7316

▽一宮地区11中衛工業(株)一宮営業所 ☎(73)6822

▽尾西地区11(株)起町衛生 ☎(62)5429

▽(株)カナックス ☎(62)2801

▽木曾川町地区11木曾川環境クリーン(株) ☎(86)8271

法定検査

年1回、水質などの検査が義務付けられています。詳しくは、県指定検査機関の愛知県浄化槽協会 ☎052(481)7160へお尋ねください。

6月は暴走族追放強調月間
「暴走を「しない」「させない」

「見に行かない」

青少年センター ☎(84)0017

暴走族の暴走行為などは、少年非行の悪化の大きな要因の一つです。夏休みを迎えると、暴走族の活動が活発化する恐れがあります。暴走族追放に向けて、また暴走族に入ると、どれだけ危険で周囲に迷惑を掛けるのかを家庭で話し合い、次のことに注意しましょう。

- ▽子どもの行動や服装・髪型の変化
- ▽子どもの交友関係の変化
- ▽深夜の外出
- ▽親に隠れてバイクに乗る

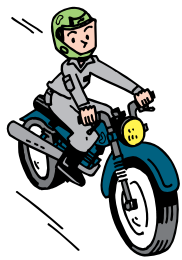

その他

県立特別支援学校の体験入学

学校教育課 ☎(85)7073

県教育委員会では、来年度小

中学校・高校に入学予定で障害があるとと思われる子と保護者を対象に、県立特別支援学校の体験入学を行います。

電話で各特別支援学校へお申し込みください。相談は随時受け付けます。

一宮東特別支援学校 ☎(51)5311

▽日時／小学部 9月23日(金)・27日(火)、中学部 9月14日(水)・16日(金)

▽対象／知的な発達の違いや情緒に障害のある子 (JR東海道本線の東側在住)

一宮特別支援学校 ☎(78)4635

▽日時／9月9日(金)・10月13日(木)

▽対象／手足の不自由な子
いなざわ特別支援学校 ☎(05)87(35)2005

▽日時／小学部 9月8日(木)・14日(水)、中学部 9月9日(金)・14日(水)

▽対象／知的な発達の違いや情緒に障害のある子 (JR東海道本線の西側在住)

大府特別支援学校 ☎(05)62(48)5311

▽日時／7月12日(火)・10月6日(木)
▽対象／病気で入院中の子

早期教育相談

学校教育課 ☎(85)7073

▽日時／7月28日(木)・29日(金) 午前10時～午後3時

▽会場／岩倉市総合体育文化センター

▽対象／3歳以上の未就学児と保護者

▽内容／子育てや子の障害に関する悩みごと

▽料金／無料

▽申し込み／6月20日(月)までに本庁舎学校教育課

電波を使うには免許が必要

経済振興課 ☎(28)9130

毎年6月1日～10日は、電波利用環境保護周知啓発強化期間です。電波を使うには免許が必要です。外国規格の無線機は使用できません。また無線機を買うときは技適マークを確認しましょう。詳しくは、東海総合通信局 ☎(052)971(9)107へお尋ねください。

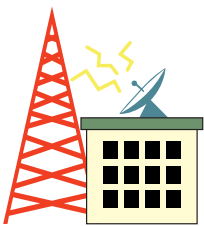

勤労者の皆さんへ
融資制度のご利用を

経済振興課 ☎(28)9130

勤労者住宅資金融資制度

▽対象／次の全てに該当する方
①市内に居住または居住しようとし、自分が住むために新築・増改築や土地・家屋を購入②同一事業所に1年以上勤務し、引き続き勤務③現住所に引き続き1年以上居住④前年の税込年収が150万円以上400万円以下(自営業者を除く)⑤東海労働金庫が定める保証を受けることができる

▽融資限度額／担保あり 200万円(返済は35年以内)、担保なし 1500万円(返済は20年以内)

勤労者福祉資金融資制度

▽対象／資金使途が教育・出産・育児・介護・医療・自動車関連で、次の全てに該当する方①市内に居住し、融資後も引き続き居住②同一事業所に1年以上勤務し、引き続き勤務③現住所に引き続き1年以上居住④前年の税込年収が150万円以上400万円以下(自営業者を除く)⑤東海労働金庫が定める保証を受けることができる

▽融資限度額／200万円(対

象者が育児・介護休職者の場合は120万円。返済は10年以内。教育資金の場合は15年以内)

申し込みなど詳しくは、東海労働金庫一宮ローンセンター ☎(0120)89(0106)へお尋ねください。

いちのみや若者サポートステーションのご利用を

経済振興課 ☎(28)9130

働くことに悩む若者こそその保護者を対象に、職業的自立をサポートするための総合相談窓口を設置しています。就職に関するミニ講座や心の相談を無料でを行います。詳しくは、いちのみや若者サポートステーション(イビル6階)ビジネス支援センター内、☎(64)6349へお尋ねください。

▽利用日時／火～土曜日 午前10時～午後5時(祝休日・年末年始などを除く)



教室講座

スポーツ

催しもの

募集

暮らし

その他

自主文化事業

一宮市民会館 ☎(71)2021

劇団四季ファミリーミュージカル「王子とこじき」

- ▼日 時 / 10月2日(日) 午後5時
- ▼会 場 / 一宮市民会館
- ▼料 金 / S席4,500円(中学生以下3,000円、全席指定)・A席3,000円(中学生以下2,000円、全席指定)
- ▼前売り開始 / 6月25日(土) 午前10時。6月20日(月)の午前10時～22日(水)の翌午前0時に市民先行発売あり(チケットぴあ特電 ☎0570(02)9511)
- ▼その他 / 前売り開始日の一宮・尾西市民会館(☎(62)8222)は電話・ネット予約だけ。席が不要な2歳以下は無料(保護者1人当たり1人)

うたごえ喫茶～四季の歌：なつの歌

- ▼日 時 / 7月2日(土) 午前10時30分
- ▼会 場 / 尾西市民会館
- ▼定 員 / 150人(先着)
- ▼料 金 / 1,200円(全席自由、飲み物・菓子付き)
- ▼前売り / 一宮・尾西市民会館で販売中
- ▼その他 / 未就学児は入場不可

屋のコンサートVOL.2

「名古屋芸大プレゼンツ 音楽サマーコンサート2016」

- ▼日 時 / 7月24日(日) 正午
- ▼会 場 / 尾西市民会館
- ▼料 金 / 500円(全席自由)
- ▼前売り / 一宮・尾西市民会館などで販売中
- ▼その他 / 未就学児は入場不可

CoCoRoniと一緒に木曾川文化会館のステージで歌ってみませんか♪

- ▼日 時 / 10月1日(土) 午後2時
- ▼会 場 / 木曾川文化会館
- ▼対 象 / 小学生以上の方
- ▼定 員 / 50人程度(抽選) ▼料 金 / 無料
- ▼その他 / 7月末～9月に練習会(5回)あり。応募期限は6月20日(月)。申し込み方法など詳しくは、ウェブサイトなどで確認

自主文化事業

アイブラザー宮 ☎(77)6612

たなばたワークショップ「大きな笹に飾りをつけよう」

- ▼日 時 / 6月25日(土) 午後2時～4時30分
- ▼料 金 / 無料
- ▼申し込み / 当日午後2時～4時に直接会場
- ▼その他 / 小学生以下は保護者同伴

緑化教室

大野極楽寺公園管理棟 ☎(51)3015

教室名	日 時	定 員	教材費
①ガーデニング体験 & ラベンダースティックづくり	6月15日(水) 10:00～13:30	各10人(先着)	各500円
②紙で作るバラのアクセサリ「ロザフィ」体験	7月16日(土) 10:00～12:00	8人(先着)	1,100円
③プリザーブドバイオフラワー	7月17日(日) 10:00～12:00	20人(先着)	2,000円

- ▼申し込み / 6月3日(金)の午前10時から電話で大野極楽寺公園管理棟(☎080(9110)3015)
- ▼その他 / ②の対象は小学4年生以上の方。小学生以下は保護者同伴

カルチャー教室

総合体育館 ☎(53)6300

教室名	日 時
ベーシックヨガ	7月1日からの金曜日 10:00(10回)
ボクシングフィットネス	7月1日からの金曜日 11:15(10回)
エアロヨガ	7月5日からの火曜日 13:30(10回)
ピラティス	7月7日からの木曜日 11:00(10回)

- ▼対 象 / 15歳以上の方(中学生を除く)
- ▼定 員 / 各30人(抽選) ▼料 金 / 各5,400円
- ▼申し込み / 6月4日(土)～19日(日)の午後5時までに総合体育館・産業体育館・尾西スポーツセンター・木曾川体育館

天体観望会・プラネタリウム館

一宮地域文化広場 ☎(51)2180

宵の空に見ごたえのある惑星が勢ぞろい!

- ～木星、土星、火星～
- ▼日 時 / ①6月24日(金)②25日(土) 午後7時30分～8時45分(雨天中止)
- ▼定 員 / 各80人(先着) ▼料 金 / 無料
- ▼申し込み / 6月14日(火)の午前10時から電話で地域文化広場
- ▼その他 / 中学生以下は保護者同伴

プラネタリウム館の新番組がスタート

6月4日(土)から「夏の星空解説、紙兎口ペ」、低学年・幼児向け番組「なつのはしぞらさんぽ、白鳥のみずうみ」が始まります(5月31日(火)～6月3日(金)は休館)。

おやこプールの監視員を募集

- ▼応募資格 / 18歳以上の方
- ▼勤務日時 / 7月21日(木)～8月31日(水) 午前9時30分～午後4時30分
- ▼その他 / 詳しくは問い合わせ

文化教室

スポーツ文化センター ☎(24)1881

教室名	日 時	料 金	申込日時
①おやこcooking お手軽ピザ&ゼリー	6月19日(日) 9:30	1組 1,000円	6月4日(土) 9:30
②初級英会話 サマークラス	7月7日からの木曜日 10:00(5回)	3,000円	6月23日(木) 10:30

- ▼申し込み / 料金を持参の上、スポーツ文化センター(1人1人分。抽選)
- ▼その他 / ①の対象は小学生と保護者(2人1組)。教材費も必要な教室あり。詳しくはウェブサイトなどで確認

環境学習講座・プール講習会

エコハウス138 ☎(47)7138

環境学習講座名	日 時	対 象	料 金
①キーマカレー作り	8月7日(日) 13:30～15:30	18歳以上	2,000円
②肉食昆虫教室	8月4日(木) 10:30～12:00	年中以上	500円
③石ころアート教室	8月27日(土) 10:30～12:00	年中以上	1,000円
④海の生き物教室	8月26日(金) 10:30～12:00	年中以上	2,000円
⑤親子で楽しむハーブせっけん作り	8月28日(日) 13:30～15:30	年中以上の方と保護者(2人1組)	1組 2,000円

- ▼定 員 / ①～③各20人④10人⑤10組(先着)
- ▼申し込み / 6月2日(木)の午前10時からエコハウス138
- ▼その他 / ②～④は小学2年生以下は保護者同伴

プール講習会名	日 時
スイムフンポイントレッスン	6月3・10・17・24日(金) 13:00
水中ウォーキング	6月6・13日(月) 14:00
	6月8・22・29日(水) 11:00
かんたんアクアビクス	6月8・22・29日(水) 14:00

- ▼対 象 / 18歳以上の健康な方
- ▼定 員 / 各15人(先着) ▼料 金 / 各1回400円
- ▼申し込み / 当日30分前からエコハウス138

監視員を募集

温水プール指定管理者 ☎(76)7291

- ▼応募資格 / 18歳以上の方(高校生を除く)
- ▼勤務場所 / 学校・公園開放プール(16カ所)
- ▼勤務日時 / 7月21日(木)～8月31日(水) 午前9時～午後5時
- ▼その他 / 詳しくは問い合わせ

尾西プールを開場

尾西プール ☎(62)5078

- ▼開場日時 / 7月1日(金)～8月31日(水) 午前9時～午後4時30分
- ▼料 金 / 320円(中学生以下110円)
- ▼その他 / 大会などで利用できない日時あり。開場日時以外は温水プール指定管理者(☎(76)7291)へ問い合わせ

教室講座

スポーツ

催しもの

募集

暮らし

その他

斎場の休み

7月	2日(土)・6日(水)・12日(火)・18日(祝)・24日(日)・30日(土)
8月	4日(木)・10日(水)・16日(火)・22日(月)・28日(日)
9月	1日(木)・7日(水)・13日(火)・19日(祝)・25日(日)
10月	6日(木)・12日(水)・18日(火)・24日(月)・30日(日)
11月	4日(金)・10日(木)・16日(水)・22日(火)・28日(月)
12月	2日(金)・8日(木)・14日(水)・20日(火)・26日(月)・31日(土)

犬・猫などの火葬も休み

霊園管理事務所 ☎(45)7004

市内のごみの量 (3月分)

総量	1人1日
9,504 t (9,972 t) ▲468 t	793 g (832 g) ▲39 g

()内は前年同月

環境センター ☎(45)7004

ご寄付ありがとうございました

(4月分まで・敬称略)

いちのみや応援基金へ 42件

社会福祉協議会へ エス・ビー建材、ピアゴ妙興寺店、村上弘、匿名1件

環境関係へ ユニー

建設関係へ 一宮ボーイスカウト第13団、眞下正樹

教育関係へ 尾西信用金庫



I LOVE いちのみや 6月の映像広報

ICC 地デジ12ch

▽放映時間は7:45・9:45・12:45・16:45・19:45・22:45

▽DVDは市立図書館で7月から貸し出し
▽動画サイト(YouTube)の市公式チャンネルでも見ることができます。



知トクノ いちのみや 6月の音声広報

FMいちのみや 76.5MHz

▽放送時間は7:30・12:30・17:30

▽市ウェブサイトでも聴くことができます。



6月の一宮けいりん

競輪場 ☎(72)4391

場外車券発売を継続し、皆様のご来場をお待ちしています。開催日など詳しくは、お尋ねください。

主な 場外発売	別府記念(GⅢ)…2日(木)~5日(日) 高松宮記念杯(GⅠ)…16日(木)~19日(日) 久留米記念(GⅢ)…25日(土)~28日(火)
------------	---

フリーマーケット・新鮮野菜市(競輪開設時だけ)

▽日時/6月12日(日) 午前10時~午後4時
▽その他/入場料は無料。地元農産物の即売あり。出店申し込みはリサイクル運動推進の会(☎090(6474)1538)



危険物安全週間

〜危険物 決める無事故のストライク〜

消防本部予防課 ☎(72)1282

6月5日(日)~11日(土)は、危険物安全週間です。ガソリン・灯油・てんぷら油などの危険物は、取り扱いを誤ると災害を引き起こす恐れがあります。

家庭では、危険物の正しい取り扱いと保管方法をご確認ください。職場では、危険物施設な

ごを自主点検してください。また職場だけでなく地域の安全を確保してください。

一宮伝法寺土地区画整理事業
事業計画変更案の縦覧
都市計画課 ☎(28)8618

危険物取扱者試験

消防本部予防課 ☎(72)1282

日時/7月17日(日)

会場/名城大学太白キャンパス(名古屋市天白区)

料金/甲種5000円・乙種3400円・丙種2700円

申し込み/6月6日(月)~15日(水)(消印有効)に願書を郵送、または6月3日(金)の午前9時~

12日(日)の午後5時に(財)消防試験研究センターウェブサイトから電子申請

その他/願書は消防本部・消防署・消防出張所・尾張県民相談室で配布

原爆被爆者の定期健康診断
福祉課 ☎(28)9015

日時/6月21日(火) 午後1時30分~2時30分

会場/市民病院

検査内容/内科聴打診・尿検査・血液検査など8項目

申し込み/認め印・被爆者手帳・健康診断受診者証を持参の上、当日直接会場

学卒求人説明会
一宮公共職業安定所 ☎(45)2048

日時/6月9日(木) 午後1時30分~4時

会場/名古屋文理大学文化フオーラム(稲沢市民会館)

その他/広島・長崎県の指定機関で受診する際の交通費の一部を、市から受給するために必要な健康診断の一つ

障害者の雇用に関する法律が改正

一宮公共職業安定所 ☎(45)2048

4月から「障害者の雇用の促進等に関する法律」が改正されました。雇用における障害のある方に対する差別が禁止され、合理的配慮の提供が義務付けられました。詳しくは、お尋ねください。

外国人の不法就労防止にご協力を
一宮公共職業安定所 ☎(45)2048

外国人の適正な雇用・労働条件の確保と不法就労の防止を図るため、6月を「外国人労働者問題啓発月間」と定めています。外国人労働者も日本人と同様に労働関係法令が適用されます。

外国人は就労可能な在留資格を持つ場合だけ就労できます。事業主は、外国人が就職・離職する際には公共職業安定所へ外国人雇用状況届を提出してください。外国人の採用募集も公共職業安定所をご利用ください。

対象/29年3月新規学卒予定者(中学校・高校)を採用予定の事業主

内容/求人の手続きや求人活動のルールほか

申し込み/当日直接会場

ハワイアン・ドリーム イン 一宮2016

ハワイアンバンドとフラチーム総勢400人が、演奏とフラダンスを披露します。料金は無料です。ぜひお越しください。

日時 / 6月26日(日) 午前11時～午後4時30分
会場 / i-ビル3階シビックテラス
問い合わせ / ハワイアン・ドリーム 山田 ☎090(3159)7652

一宮マザーズアンサンブル 10周年記念演奏会 オールファミリーコンサート in 2016

吹奏楽を聴きながら、歌ったり手遊びをしたり、映像を見たりして楽しめます。料金は無料です。

日時 / 6月26日(日) 午後1時30分
会場 / 一宮市民会館
申し込み / 当日直接会場
問い合わせ / 西部 ☎090(4266)0138

第24回ほのほのまつり

楽しいステージ・模擬店・福祉バザーなどを行います。皆様のご来場をお待ちしています。

日時 / 6月5日(日) 午前10時～午後3時
会場 / きそがわ作業所(木曾川町外割田字西郷西151)と周辺
問い合わせ / きそがわ作業所・佐藤 ☎(86)3763 (午前9時～午後5時)

びおっこ10歳のお誕生会

ピオトープ園「びおっこ」の開園10周年を祝い、自然に関する話や活動発表、エピソードを行います。缶バッジやどんぐり細工などが景品のクイズもあります。料金は無料です。

日時 / 6月19日(日) 午後1時
会場 / エコハウス138
申し込み / 当日直接会場
問い合わせ / びおっこ事務局・石田 ☎(47)7138

真清田ほたるの夕べ

神秘的な光を放つホタルには、誰でも感動を覚えます。この機会に自然や社会環境を守る大切さを考えてみませんか。

日時 / 6月4日(土) 午後7時30分～9時(雨天決行)
会場 / 真清田神社境内
料金 / 無料
申し込み / 当日直接会場
問い合わせ / さわやか三二会・宮田 ☎090(3305)2514

尾西ウィンドオーケストラ 第78回定期演奏会

故永久名誉指揮者岩井直溥氏をしのいで、オリジナル曲やアレンジ曲などをお送りします。

日時 / 6月12日(日) 午後2時
会場 / 尾西市市民会館
料金 / 1,000円(中学生以下無料)
申し込み / 当日直接会場
問い合わせ / 不破 ☎(76)1161

だいちふれあいバザー

施設をもっと知ってもらう機会として、リサイクルバザー・模擬店などを行います。

日時 / 6月19日(日) 午前9時30分～正午
会場 / 障害福祉サービス事業所「だいち」(大和町北高井字成道寺21-1)
問い合わせ / 障害福祉サービス事業所「だいち」・野田 ☎(64)7112

アンクラふるさと散歩道 ～西成北のお宝見て歩き～

約5kmと約10kmのコース。参加は無料です。

日時 / 6月12日(日) 午前9時集合(雨天決行)
集合場所 / 西成出張所
申し込み / 当日直接集合場所
問い合わせ / 西成北部ウオーク実行委員会・松浦 ☎(77)9415 (平日の午前9時～午後5時)

一宮水墨会 会員を募集

絵を描くことに興味のある方、水墨画を始めてみませんか。

日時 / 毎月第2・4木曜日 午後1時～3時
会場 / 奥としよりの家
講師 / 柴田美義さん
料金 / 月1,000円(教材費)
申し込み / 当日直接会場
問い合わせ / 山村 ☎(61)3655

アートセラピーサークル 会員を募集

簡単に楽しくできるアートセラピーで、ストレスを軽くし、すっきりとした気持ちになります。

日時 / 毎月第4日曜日 午前9時30分～11時30分
会場 / 思いやり会館
料金 / 1回1,000円(教材費を含む)
申し込み / 伊藤 ☎(72)5755

生涯学習セミナー 「心の力」新発見

元気になる心の使い方を見つけるセミナーです。

日時 / 6月26日(日) 午前10時～午後3時
会場 / 尾西商工会館
講師 / 富山修さん(社会教育講師)ほか
料金 / 2,000円(昼食代を含む)
申し込み / 尾西モロロジー事務所・白木 ☎(68)5667

このコーナーは市民の皆さんの情報発信の場です。営利・宗教・政治的でないもの、公序良俗に反しないもので、全市を対象にしていれば結構です。8月号の締め切りは6月24日(金)です。どしどしご応募ください。なお掲載できない場合もあります。 問い合わせ 広報課 ☎(28)8951



伊勢志摩サミット「世界に届けたい日本」フォトコンテスト 岩田陽さんが内閣総理大臣賞を受賞



伊勢志摩サミット「世界に届けたい日本」フォトコンテストのネイチャー部門で、一宮市出身の岩田陽さんが内閣総理大臣賞を受賞しました。

岩田さんは「世界に届けたい日本の美」をコンセプトに、趣味で写真を撮っていました。「世界中から注目されるサミットに、写真を通じて自分の思う日本の美を届け、日本への興味・関心を高められたら」という思いで、応募を決めたそうです。環境問題も大きく取り扱うサミットにふさわしい「永劫に続く美」を求めて、日本各地を駆け巡りました。

受賞作品「Eternal」は、サミットの開催地・伊勢志摩の象徴でもある夫婦岩を主役に撮影。年末の極寒の早朝に、待ちわびた朝日が差し込んだ時を1分30秒にわたる長時間露光で神々しく切り取りました。

受賞の連絡を受けた時は思わず叫んでしまったという岩田さん。授賞式の際「内閣総理大臣賞は安倍首相自らが選んだ」と聞き、感無量だったそうです。



いちのみや's 情報発信地

市民が選ぶ市民活動支援制度対象事業

無料耐震相談会

昭和56年5月31日以前に着工された木造住宅に住む方の、無料耐震診断の申し込みを受け付けます。耐震工法・解体工事補助についても説明します。

日時／6月5日(日)・7月3日(日)・8月7日(日)

・9月4日(日) 午前9時30分～午後0時30分

会場／iビル 3階市民活動支援センター

問い合わせ／NPO耐震化推進グループ・大森 ☎(86) 3734

一宮市民吹奏楽団 レインボーコンサート2016

日時／6月19日(日) 午後1時30分

会場／一宮市民会館

曲目／「アルルの女」組曲、「サウンド・オブ・ミュージック」ほか

料金／500円(未就学児は無料。前売りは400円。)

一宮市民会館、アピタ木曽川店のサービスカウンターにて販売)

問い合わせ／奥村 ☎070(5511)3112

アルミ缶コンサート とってゆがいな仲間たちクビバ

クラリネット・ピアノ・パーカッションによるコンサートです。

日時／6月5日(日) 午後2時30分

会場／療育サポートプラザ「チャイプ」

料金／無料(アルミ缶が必要)

申し込み／当日直接会場

問い合わせ／笑音楽座・伊達 ☎(51) 3318

家具転倒防止を お手伝いします

近い将来起こるといわれている南海トラフ巨大地震に備え、家具転倒防止金具の取り付けをお手伝いします。

対象／市内の家

料金／無料(金具代が必要)

申し込み／一宮防災ボランティアネットワーク・伊藤 ☎090(4794) 8863

フリーワールドYoi祭

手作り品・占い・マッサージ・似顔絵の出展、物作り、音楽・飲食などを楽しめます。

日時／6月5日(日) 正午～午後5時30分(雨天決行)

会場／つくる。(木曽川町黒田字宝光寺5-2)

料金／無料

問い合わせ／イベントサークルフリーワールド・神戸 ☎090(8957) 9618



まちかど

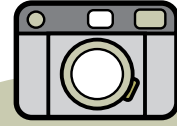

SNAP

スナップ

石刀祭

4月24日 石刀神社

3両の山車が1両ずつ境内の中に入り、笛や太鼓の囃子に合わせて、人形からくりが披露されました。からくりが見事な演技を披露するたび、沿道に集まった大勢の観客から歓声が湧き起こっていました。高さ8m以上もある山車を力強く引っ張る地域の皆さんにも、大きな声援が送られていました。

リバーサイドフェスティバル

5月3日～5日 138タワーパーク

3日間で家族連れなど約15万人が来場し、屋外でのふれあいを楽しみました。今年のテーマは「ようこそ！健康の森へ」。健康遊具の正しい使い方を体験したり、森林浴やツリーイングの体験をしたりして、自然の中での健康づくりを体感していました。



使ってみよう！健康遊具



ツリーイング体験



水ロケット大会



れんげ祭り

5月4日 大和町福森

快晴の青空の下、レンゲが咲き誇る花畑で春のひとときを過ごそうと、多くの方が訪れました。子どもたちは元気いっぱい走り回り、花畑の中からボールを見つける宝探しに、夢中になって挑戦していました。



せつこっこクラブ ハハノヒおめん

4月30日 三岸節子記念美術館

母親の写真を見ながら、画用紙や毛糸などを使ってお面を作りました。完成したお面を手に隠れた子どもたちは、探し当てた母親の元へ、うれしそうに駆け寄りプレゼントしていました。



羽島市

創立20周年記念 「雄呂血」弁士付きLIVE上映会

活動写真弁士の澤登翠さんによる阪東妻三郎主演のチャンバラ映画の名作を上映します。

日時／6月25日(土) 午後2時(午前9時開場)

会場／羽島市映画資料館

定員／40人(先着)

料金／300円(中学生以下は無料)

申し込み／当日直接会場

問い合わせ／羽島市映画資料館 ☎058(391)2234

稲沢市

稲沢あじさいまつり

約90種 1万株のアジサイを楽しめます。

日時／6月1日(水)～19日(日) 午前10時～午後4時

会場／大塚性海寺歴史公園・性海寺

内容／期間中＝アジサイ鉢花などの販売、性海寺文化財特別公開ほか 11日(土)

・12日(日)＝LOVE♥INA30ミニライブ、いなっピーと愉快的仲間たちによるステージ、樹木匠とのあじさいウォッチング、子どもたちによる太鼓演舞ほか

問い合わせ／稲沢市商工観光課 ☎0587(32)1111



公園へいこっ!

みんな 子育て

子育て支援センター

中央 ☎(85)7026 丹陽 ☎(28)9146
 千秋 ☎(28)9771 東五城 ☎(85)9339
 黒田北 ☎(28)9769 里小牧 ☎(28)9770

こっこ相談室 ストローが苦手で…

1歳1カ月。まだ哺乳瓶を使っているけど、そろそろ卒業したいなあ～。でもストローで上手に飲めなくて…。どうしたらいいの？



こっこ相談員の アドバイス

子どもにとってストローで吸うことは、案外難しいことなの。ストローを使っているママやパパに興味を持ち始めたら、ストローで飲み物を吸い上げて、それを子どもの口へ持って行って飲ませてみて。それから紙パック飲料のパックを少し押し、飲み物を押し出してあげて、細めのストローから飲み物が口に入る感覚を覚えさせる方法もいいみたいよ。最初のうちは、顔にかかったり、こぼれちゃったりするかもしれないけど、だんだん慣れて上手にできるようになるから、焦らないで見守っていくといいね。でも、どうしても上手にストローを使えない場合は、容器に吸い口が付いているカップを使ったり、小さめのコップにママが手を添えて飲ませてあげたりするのもいいよ。

子育て支援センターでは、子育ての困りごと・悩みごとなどの相談に応じています。電話でも相談できます。

▼6月の開場日時

▽中央子育て支援センター(i-ビル5階) = 午前9時～午後5時(6・20日を除く)

▽その他の子育て支援センター = 月～金曜日 午前9時～午後4時

独りで悩まないで、相談を (その他の相談は25分)

相談名	日時	相談電話・会場
育児	6月6日(月) 午後1時～3時	中保健センター ☎(72)1121 西保健センター ☎(63)4833
	6月20日(月) 午後1時～3時	北保健センター ☎(86)1611
子ども悩みごと	月～金曜日 午前10時～正午・午後1時～4時30分	本庁舎2階子育て支援課 ☎(28)9152
子ども悩みごと 夜間ダイヤル	火～土曜日 午後5時30分～8時30分	(電話相談) ☎(73)4192
発達の気になる子	月～金曜日 午前9時～午後4時 ※在住地区により担当が分かれます<予約制>。	療育サポートプラザ ☎(64)6362 いずみ学園 ☎(78)3111

親子で楽しもう!

対象は全て市内在住の方。料金は全て無料。申し込みの※は電子メールの申し込み可(詳しくは、市ウェブサイトを確認)

催し	日時	会場	対象	主な内容	申し込み
パパもいっしょに遊ぼう!	6月11日(土) 午前10時～11時30分	千秋保育園	未就園児と親	ふれあい遊び・親同士の交流	当日直接会場(問い合わせは千秋子育て支援センター)
公園へいこっ!	6月7日(火) (雨天中止) 午前10時30分～11時	五城公園	未就園児と親・家族など	ふれあい遊び	当日直接会場(問い合わせは東五城子育て支援センター)
フレッシュママ交流会	7月1日(金) 15日(金)	子ども文化広場図書館 尾西庁舎5階日本間A・B* 木曾川庁舎3階第3研修室	第1子の3～11カ月の乳児と母親で2回とも参加できる方(抽選各20組、*は12組)	子育てネットワークと親子でグループトーク・遊び、耳寄りな話	6月17日(金)までに電話で生涯学習課☎(85)7074※
	7月6日(水) 27日(水)				
	7月7日(木) 28日(木)				
赤ちゃんセミナー	7月11日(月) 20日(水) 24日(日)	尾西庁舎5階会議室B・6階大ホール	妊婦、0歳児の親・家族(抽選30人) 7月20日・24日は親子で参加	赤ちゃんはなぜ夜泣き? 眠りを改善するステップについて、わらべうたで赤ちゃんと遊ぼう、絵本の読み聞かせ講座	6月17日(金)までに電話で生涯学習課☎(85)7074※ 7月11日は子どもの入場不可、託児あり(抽選18人)
ひよこっこ	6月8日(水)	西保健センター ☎	第1子の5～11カ月の乳児と親(在住地区担当の会場へ参加。☎は中保健センター区域)	ふれあい遊び・親同士の交流	当日直接会場(問い合わせは☎東五城子育て支援センター ☎里小牧子育て支援センター ☎丹陽子育て支援センター)
	6月13日(月)	北保健センター ☎			
	6月22日(水)	子ども文化広場図書館 ☎			

本を 読もうよ!



おすすめ本

一般書

世界の美しい本 BEAUTIFUL BOOK DESIGNS

海野弘／解説・監修
 バイインターナショナル／刊



中世の豪華な装飾写本、初期の印刷本、17・18世紀の挿絵と図鑑、19世紀のプライベート・プレス、タイポグラフィの発達、花の様式の変遷…。美しい「紙の本」の壮大な歴史と物語を紹介する。

児童書

ぼくのながのほんとう

パトリシア・マクラクラン／作
 若林千鶴／訳 たるいしまこ／絵
 リーブル／刊



お母さんと、もっといろんなことをしたいのに、音楽家で個性なお母さんは、ロバートとの距離を縮めません。お母さんをうんと求めているのに、言葉に出せないロバートは…。

6月の催し

中央図書館

ストーリー・テリングの会／4日(土)の午前11時、18日(土)の午後3時(5歳以上)

おはなし会 読み聞かせ／4日(土)・5日(日)・12日(日)の午後3時、19日(日)の午前11時・午後3時、23日(木)の午前10時30分、25日(土)の午前11時・午後3時

外国絵本の読み聞かせ／5日(日)の午前11時

おはなし会 紙しばい／11日(土)・26日(日)の午前11時・午後3時

おはなし会 ろうどく／18日(土)の午前11時

尾西図書館

おはなし会／4日～26日の土・日曜日の午後2時

親子で楽しむ会／8日(水)の午前11時(未就園児)

たのしいおはなし会 朗読／11日(土)の午前11時

ストーリー・テリングの会／25日(土)の午前11時(5歳以上)

玉堂記念木曾川図書館

読み聞かせ会／4日(土)・25日(土)の午前11時

子どもアニメ上映会／11日(土)の午前11時

おはなし会／12日(日)・26日(日)の午後2時

おはなしひろば／18日(土)の午前11時

映画上映会「ギリギリの女たち」／19日(日)の午後2時

尾西児童図書館

ストーリー・テリングの会／1日(水)の午後3時10分(5歳以上)

子どものつどい 読み聞かせ／15日(水)の午後3時10分

子ども文化広場図書館

おはなしひろば／4日(土)・11日(土)の午後2時

はじめのいっほ／9日(木)・23日(木)の午前10時30分(未就園児)

よむりんの森のおはなし会／12日(日)の午後3時

布絵本であそびましょう／18日(土)の午後2時

ストーリー・テリングの会／25日(土)の午後3時(5歳以上)

6月

移動図書館ほたる号

Ⓐ 10:15～11:00
 Ⓑ 13:30～14:30
 Ⓒ 15:00～16:00

移動子育て支援センターこっこ

10:00～15:00 (※は14:00まで)

1日(水) 北方青衿社 丹陽小学校 浅野公園 向山公民館	2日(木) 丹羽公民館 今伊勢西小学校 奥町前並二公民館 奥公民館	6日(月) 尾西南部生涯学習センター	7日(火) 西御堂津島神社 葉栗小学校 西海戸公民館 萩原公民館	8日(水) 島村若栗神社 開明小学校 本神戸酒見神社 大和南小学校※	9日(木) 宮後野見神社 千秋南小学校 平島公民館 子ども文化広場図書館	10日(金) 奥町出張所 中島小学校 於保共同出荷場 浅野校下児童クラブ※
13日(月) 萩原老人福祉センター	14日(火) 大野公民館 千秋東小学校 浮野八幡社 ポプラ児童クラブ※	15日(水) 千秋町出張所 丹陽南小学校 多加木記念館公民館 神山公民館	16日(木) 東浅井浅井神社 大和西小学校 馬引公民館駐車場 西成公民館	17日(金) 大和豊島台ちびっこ広場 赤見小学校 佐千原坂手神社	20日(月) 木曾川公民館	21日(火) 今伊勢公民館
22日(水) 尾関平山住宅 朝日西小学校 樫の木文化資料館 北方老人いこいの家	23日(木) 萩原町出張所 木曾川東小学校 馬寄石刀神社	24日(金) 西小島公民館 北方小学校 光明寺愛宕神社	27日(月) 開明老人いこいの家	28日(火) 浅井公民館		上段はほたる号 下段はこっこ

悪天候で中止する場合があります。

見過ごさないで！発達障害



発達障害を みんなで考えよう

「発達障害」という言葉を聞いたことはありませんか。発達障害は、脳の機能がアンバランスな状態（凸凹）を指し、特定のことに比べて非常に優れた能力を発揮する一方で、ある分野は極端に苦手な傾向があります。脳が満遍なく発達している人はいませんが、発達障害の場合、その凸凹が大きすぎるために、「コミュニケーションや対人関係をこころることに支障が出ることもあります」。

文部科学省の調査では、公立学校の通常学級に通う小中学生の6・5%に、



発達障害の可能性があると報告が出ています。そのうち実際に何らかの支援を受けている児童・生徒は55%。それ以外は、そもそも本人や保護者が発達障害に気付いていない可能性があります。

「昔はそんなものなかったし、わざわざ決めつける必要なんてあるの？」と思われる方もいるでしょう。確かにそうです。しかし、それを知らず、必要な時期に適切な支援を受けずに大人になってしまった結果、周りに順応できず「自分はダメな人間だ」と苦しんでいるケースも少なくありません。

これは、子どもを持つ親だけでなく、それを知らない方、大人になっても苦しんでいる方、周囲に言えない方、自覚のない発達障害の方に振り回されている周りの方も、全てに関係あることです。まずは「発達障害とは何か、そして自分に何ができるか」を考えてみましょう。

「親のしつけが悪いと言われたことも」

今回、お話を伺ったのは、発達障害の子を持つ2人のママ。

シホさん（仮名）には、こだわりの強い「自閉症スペクトラム障害（ASD）」の息子がいます。彼は、幼い頃から部屋のドアがきちんと閉まっていな

かったり、いつも通る道を通らなかつたりすると、必ずかんしゃくを起こしていました。知的には、5歳にして中学生レベルの数学を理解するなど、とても優れていたこともあって、シホさんは「神経質だから育てにくいのかな」と思っていたそうです。ところが、ある時、保健師の方から「自閉症ではないか」との指摘を受けました。

「その時は絶望するというよりは正直、『なんでうちの子が』と腹が立たし、認めたくない気持ちが強かった。でもネットで調べてみると、確かにうちの子の行動に当てはまることがあったんです」

それでも、どうしても病院には行くことができなかったというシホさん。しかし迷っている間にも、行く先々で息子はトラブルを起こしてしまいます。「うちの子は環境に慣れにくい特徴があるの、新しい場所に行くとき大声を出したり、逃げ回ったりと、拒否反応がひどかったんです。他人からは面と向かって、しつけが悪いと言われたこともあります。誰にも分かってもらえないし、将来が不安で、苦しくて仕方がなかったけど、それ以上に子どもは苦しいだろうなって思ったら、泣いているより何をしたらいいかを考えなきゃって思って、やっと病院に行く決心ができました」

「相談して気持ちが楽になりました」



サトミさん（仮名）の息子も、物忘れや不注意の多い「注意欠如多動性障害（ADHD）」と読み書きが苦手な「学習障害（LD）」の特徴を持つ発達障害児です。

「5歳になっても『い』と『ご』の区別が付かなくて、おかしいとは思っていたけど、友達からの『まだ大丈夫だよ』という言葉にすがり、考え過ぎだと思いつつとじていました。ネットではいろんな記事を読んでいたのに、実際にはどこの誰に相談すればいいか、全く分からなかった。結局いろんな回りを経て『療育サポートプラザチャイブ』に行ったら、相談員さんが私の不安な思いをたっぷり聞いてくれて、どう進んでいけばいいのを示してくださったので、ぐっっと気持ちが楽になりましたね」

一宮市には「児童発達支援センターいずみ学園」「療育サポートプラザチャイブ」をはじめ、さまざまな相談窓口があります。今号40ページの「みんなで子育て」にも相談電話が記載されているので、子どもの発達について気になるのなら、ぜひ相談してみることをおすすめします。

必要に応じて

一宮市の支援を利用して

一宮市内の小学校10校・中学校2校でも「通級指導教室」を設置して、発

達障害児への支援を行っています。通級指導教室では、普段は通常学級でみんなと同じ授業を受け、週に何時間か別の教室で障害に応じた教育を受けることができます。また放課後や長期休暇中には、事業者が「放課後等デイサービス」を行っており、支援を必要とする子どものためのサービスを提供しています。このように発達障害児には、いろんなサポートが用意されています。どんどん利用して、子どもを受け止めてくれる場所をたくさんつくってあげられるといいですね。

「できることを認める」「どう思いやり

発達障害を持つ人は、脳の発達が一般人とちよつと異なるが故に、非常に面白い感性を持っています。映画監督のステイブーン・スピルバーグさんや俳優のトム・クルーズさん、書道家の武田双雲さん、経済評論家の勝間和代さん、ミュージシャンで「SEKAI NOWARU」の深瀬慧さんなどが突出した才能を生かし、専門性のある分野で活躍しています。

子育てや仕事の中では、できないことに目がいきがちですが、その克服だけにとらわれて自信を失わせるより、能力を生かせる環境に誘導することが、発達障害に悩む人にとって最大のサポートになるでしょう。その人が持つ良さを認めることは、発達障害の人に限らず、全ての人にとって生きやすい社会への第一歩になるはずです。

文／穴戸厚美 絵／山下はたる
写真／今井彰二

