

iCHiNOMiYA

愛

わたし

イノベーション



6月11日・尾西あじさいまつり



「おどり」でまちを元気に

7月28日(木)～31日(日)に
一宮七夕まつりを開催します

地域と最寄りのバス停を結ぶ
i-タクシーを7月から試行運行します

市議会議長・副議長が決まりました

財政状況をお知らせします

7月の行事予定

- 1 **金** ……参議院議員選挙・期日前投票（～9日）
市議会基本条例 意見募集（～8月1日／5時）
i-Taxiの試行運行を開始（6時）
オリナス一宮 利用申し込みの受け付け開始（7時）
「おりひめ 木曾川が織りなす水」の販売開始（7時）
国民年金保険料 免除申請の受け付け開始（20時）
尾西歴史民俗資料館特別展 戦時下の織物業（～8月21日）
美術館・臨時休館（～11月30日／28時）
- 2 **土**
- 3 **日** ……日曜新鮮市（33時）
- 4 **月**
- 5 **火**
- 6 **水** ……パパもいっしょに遊ぼう！（40時）
- 7 **木**
- 8 **金**
- 9 **土** ……写生画コンクール 入賞作品展示（～31日／22時）
- 10 **日** ……参議院議員選挙（5時）
市民短歌教室（29時）／夏のおはなし会・図書館みのりの会（32時）
フリーマーケット・新鮮野菜市（35時）
- 11 **月** ……ひよこっこ（40時）
- 12 **火** ……消費生活講座・ぐっすり眠れるからだづくりを考えよう！（30時）
- 13 **水** ……ひよこっこ（40時）
- 14 **木**
- 15 **金** ……夏をのりきるスタミナ料理教室（30時）
- 16 **土** ……マイナンバーカード 臨時休日窓口の開設（8時）
中央公民館市民文化講演会・3度のクビから現役27年（9時）
138タワーパーク・サマーフェスタ（～8月31日／28時）
博物館・夏季小展示 土の中のいちのみや（～8月21日／32時）
パパもいっしょに遊ぼう！（40時）
- 17 **日** ……もくバラ自然楽講（33時）
- 18 **祝** ……海の日
- 19 **火** ……弁護士による多重債務者無料相談会（25時）
- 20 **水** ……市立小中学校終業式
ひよこっこ（40時）
- 21 **木**
- 22 **金**
- 23 **土** ……マイナンバーカード 臨時休日窓口の開設（8時）
親子自然工作教室（31時）
- 24 **日** ……市民川柳教室（29時）
- 25 **月**
- 26 **火**
- 27 **水**
- 28 **木** ……一宮七夕まつり（～31日／10・11時）
- 29 **金** ……こどもミュージアム2016 美術たんけん隊（28時）
夏休み親子料理教室（29時）
- 30 **土** ……男女共同参画推進セミナー（14時）／普通救命講習Ⅰ（30時）
全日本教員ソフトボール選手権大会（～8月1日／32時）
- 31 **日** ……子ども講座・藍の生葉染めを体験！（29時）
市民水泳大会（32時）／フリーマーケット・新鮮野菜市（35時）

ICHINOMIYA

愛 わたし イノベーション



もくじ

市長メッセージ・「おどり」でまちを元気に	3
市政最前線・市議会議長・副議長が決定ほか	4
おりもの感謝祭 一宮七夕まつり	10
財政状況をお知らせします	12
市政ニュース・男女共同参画セミナーほか	14
暮らしのトピックス・消費生活情報 ・防犯・交通安全・7月の無料相談	26
イベント情報	28
情報ボックス・教室講座・スポーツ ・催し・募集ほか	29
情報発信地・まちかどスナップ ・まちかどニュース・となりまち探検	36
みんなで子育て・親子で楽しもう！ほか	40
本を読もうよ・図書館の催し、ほたる号ほか	41
わたしたちのページ・民話という「願い」	42

市役所の開庁時間 午前8時30分～午後5時15分

窓口 時間延長 休日開設

7月分

時間延長…7・14・21・28日(木)
▽市役所本庁舎…午後8時まで
▽尾西・木曾川庁舎…午後7時まで
休日開設…24日(日)
▽市役所本庁舎…午前9時～正午
取扱業務…住民票の写し、戸籍全部・
個人事項証明書、印鑑登録証明書、各
種税証明書などの発行と市税の収納

市政への ご意見 ご要望は

市民ファクス▷73-9126
市民ポスト▷市役所本庁舎、尾西・木曾川
庁舎、出張所などで受け付け
市民メール▷info@city.ichinomiya.lg.jp

納付の お知らせ

7月分

固定資産税・都市計画税（第2期分）
国民健康保険税（第1期分）
後期高齢者医療保険料（第1期分）
介護保険料（第1期分）

納付は8月1日(月)までに

人口と世帯数 6月1日現在

人口…386,116(+ 5) 男…189,078(▲ 35) 女…197,038(+ 40) 世帯数…155,081(+ 118) ※()内は前月対比



市長メッセージ

市長 中野正康

「おどり」でまちを元気に

■「おどり」と一宮市

皆さま、「おどり（踊り）」と聞いて、何を思い浮かべますか？

踊りにもいろいろありますが、一宮市では昔から民踊が盛んでした。戦後まもなく島倉千代子さんが歌いレコード化された「二宮ハッチャエ節」、尾西小唄「いっつしよ節」なども、皆さまに親しまれ踊られています。

そして、皆で楽しむ踊りといえば「盆踊り」で、今でも子どもから大人まで参加する盆踊り大会が、各地域で盛んに開催されています。

■ダンスは中学生の必修科目です

子どもの頃は、机に向かっただけの勉強も大切ですが、体を動かして自ら体力を高めていくことも大切です。文部科学省は、平成24年にダンスの授業を中学1・2年生で「必修」としました。

ダンスは、体を動かして自己表現をする楽しさが味わえるだけでなく、仲間と共同して一つの作品を創り上げたり、一緒に踊ることで仲間と心を通わせたりする楽しさも味わうことができます。プログラミング教育のような新しい学習にも力を入れていきますが、ダンスをはじめとする体を動かす表現活動やコミュニケーション活動も、とても大切だと考えます。これからもしっかり応援していきたいと思っています。

■今年の七夕まつりは「おどり」がテーマ

これまで、躍動感あふれる「ワッショ

ーいちのみや」や「よさこいパレード」、あでやかな集団美の「民踊大パレード」をはじめ、飛び入り大歓迎の「盆踊り大会」など、さまざまな「おどり」で七夕まつりを盛り上げてきました。これらは一宮民踊連盟、企業、各種団体の皆さまのおかげです。心より感謝申し上げます。

今年の七夕まつりは、「おどり」をテーマに参加型のお祭りを目指します。新しい取り組みとして、小・中学生と高校生を対象としたダンスコンテストや、若者を対象とした盆踊りを開催します。

■株式会社LDHの協力でダンスを応援

そして、ダンスの楽しさを広め応援するため、EXILE、三代目 J SOUL BROTHERS from EXILE TRIBE、E-girlsなどの人気絶頂アーティスト



▲ダンススクールを運営する株式会社EXPG 代表取締役社長の木島康氏と

ストを擁する株式会社LDH（左上写真）から協力を頂けることになりました。

EXILEの「Rising Sun」を題材にしたDVD付きのダンス教材（左写真）を提供していただくとともに、このダンスを練習する「ダンススクール」も開催します。また、この教材は市内の中学校にも提供し、活用していただく予定です。さらに、コンテストの決勝大会が行われる七夕まつり期間中に、素敵なサプライズをお届けできるように最終調整中です。皆さま、楽しみにお待ちください。



▲一宮市オリジナルのダンス教材

■まちを元気に

踊りやダンスのように肉体を使った表現活動は、元氣！の源になります。踊る人の心と体を元気にするだけではなく、まち全体も元気にしてくれます。

七夕まつりはじめ、盆踊りなど地域で開催されるものもたくさんあります。自身を、そしてまちを元気にするために、皆さまも踊ってみませんか。

市議会議長・副議長が決定

5月16日に臨時市議会が開かれ、市議会議長に渡辺之良さん、副議長に横井忠史さんが選出されました。

議長の略歴

72代目の議長に新しく選出された渡辺之良さんは、昭和36年4月24日生まれで55歳。

平成8年1月1日、尾西市議会議員に初当選。合併後、一宮市議会議員となり現在4期目。その間、副議長、監査委員、建設水道委員長、企画総務委員長、議会運営委員長などの要職を歴任。所属政党は無所属

住所 〓 三条

職業 〓 会社役員



副議長の略歴

76代目の副議長に新しく選出された横井忠史さんは、昭和33年2月24日生まれで58歳。

平成15年5月1日、一宮市議会議員に初当選、現在4期目。その間、監査委員、中心市街地活性化特別委員長、建設水道委員長、経済教育委員長、企画総務委員長などの要職を歴任。所属政党は無所属

住所 〓 萩原町林野

職業 〓 農業



就任のごあいさつ

市民の皆さまには、日頃から市議会に対しご理解とご協力を賜り、心から感謝申し上げます。

私も5月16日の臨時市議会において、図らずも市議会議長ならびに副議長の要職に就任しました。もとより微力ではありますが、職責の重さを心に刻み、誠心誠意職務に取り組んでまいりる所存であります。

近年、日本各地で地震や風水害による甚大な被害に見舞われる状況が続いております。市議会では、被災された自治体に対し、義援金などの支援をまいりました。本市においても、近い将来に発生するかもしれない大規模地震に備え、防災に対する意識の高揚が必要であると考えさせられます。

本市では2月に、人口減少の克服と地域活性化のための「一宮市まち・ひと・しごと創生総合戦略」を策定しました。今年度から行政において、具体的な施策・事業が展開されていますが、市議会としても目標達成に向け、検証を行いながら、本市が大きく飛躍できる

よう、役割を十分に発揮する所存です。

市議会では、多くの皆さまに議会の活動を知っていただけるよう、ケーブルテレビ（ICC）およびインターネットを活用した本会議の生放送や録画映像を公開するなど、情報発信に努めているところです。現在は議会改革をより一層推進できるよう、議会改革検討協議会を設置し、議会のあるべき姿と課題を協議・検討し、「開かれた議会」の充実に努めてまいります。また二元代表制の一翼を担い、議決機関としての責任を果たすため、行政の監視機能はもとより、政策立案機能の充実に向けて積極的に取り組んでまいります。

市民の皆さまには、一層のご支援とご協力を切にお願い申し上げます。就任のごあいさつといたします。

平成28年5月16日

一宮市議会

議長 渡辺之良
副議長 横井忠史

監査委員（議会選出）、 常任・議会運営委員長が決定

5月16日に臨時市議会が開かれ、監査委員が選任されました。また各常任委員会、議会運営委員会の委員を決定するとともに、各委員会の正副委員長が次のとおり互選されました。（敬称略）

監査委員（2人）

岡本将嗣 柴田雄二

企画総務委員会（10人）

▽委員長 大津純

▽副委員長 尾関宗夫

▽委員 渡部晃久 高橋一 森利明

伊藤裕通 岡本将嗣 花谷昌章 渡辺

之良 渡辺宣之

福祉健康委員会（10人）

▽委員長 京極扶美子

▽副委員長 長谷川八十

▽委員 井田吉彦 河村弘保 橋本

浩三 中村一仁 高木宏昌 横井忠史

柴田雄二 日比野友治

経済教育委員会（9人）

▽委員長 井上文男

▽副委員長 西脇保廣

▽委員 佐藤英俊 鶴飼和司 彦坂

和子 服部修寛 和田彌一郎 太田

文人 平松邦江

建設水道委員会（9人）

▽委員長 則竹安郎

▽副委員長 水谷千恵子

▽委員 島津秀典 森ひとみ 竹山聡

谷祝夫 浅井俊彦 松井哲朗 末松

光生

議会運営委員会（9人）

▽委員長 浅井俊彦

▽副委員長 高木宏昌

▽委員 井上文男 竹山聡 森利明

花谷昌章 尾関宗夫 平松邦江 末松

光生

市議会議員の寄付は禁止

議員が選挙区内の方へ寄付（中元・香典などを含む）をすることや、有権者が議員に寄付を求めることは、公職選挙法により禁止されています。市民の皆さまには、ご理解賜りますようお願い申し上げます。

一宮市議会

参議院議員選挙

投票日は7月10日

任期満了に伴う第24回参議院議員通常選挙が、7月10日(日)に行われます。

今回の選挙から選挙権年齢が18歳以上になります。選挙について分からないことがあるときや「選挙のお知らせ」「選挙公報」が届かないときは、お尋ねください。



投票日当日に都合の悪い方は
期日前投票を！

【問】 選挙管理委員会事務局 ☎(28)8958

市民意見提出制度

市民の皆さんから意見を募集し、寄せられた意見を参考にして最終案を決定するとともに、寄せられた意見への市の考え方を公表します。

素案は市ウェブサイト、市資料コーナー（市役所本庁舎1階、尾西・木曾川庁舎1階）などで募集期間中閲覧できます。

意見募集

市議会基本条例

【問】 議事調査課 ☎(28)9139

市議会が議会改革に取り組み、議員の質の向上を目指すため、市議会基本条例の素案を作成しました。

▼募集期間／7月1日(金)～8月1日(月)(必着)

▼提出方法／持参または郵送(〒491-8501 本庁舎議事調査課)・ファクス (☎(73)9120)・電子メール (gijichosa@city.ichinomiya.lg.jp)

駅やバス停から離れた地域の皆さんへ

地域と最寄りのバス停を結ぶ

i-タクシーを7月から試行運行します

公共交通機関を利用しづらい地域で、路線バスを利用しやすくするため、公民館などに*i-タクシー*停留所(下記参照)を設置し、最寄りの路線バスなどを結ぶ*i-タクシー*(予約制)を試行運行します。

なお利用者が複数の場合は乗り合いで、途中での乗降車はできません。利用後は、アンケートにご協力ください。

▼**運行期間**／7月1日(金)～29年3月31日(金)(年末年始を除く)

▼**運行時間**／おおむね午前8時～午後6時で、往路・復路ともに1時間に1便、1日10便程度(*i-タクシー*停留所により異なる)

▼**運賃**／1人1回100円(未就学児は無料)

◆ *i-タクシー*の利用方法

※時刻表は*i-タクシー*停留所や市ウェブサイトに掲載

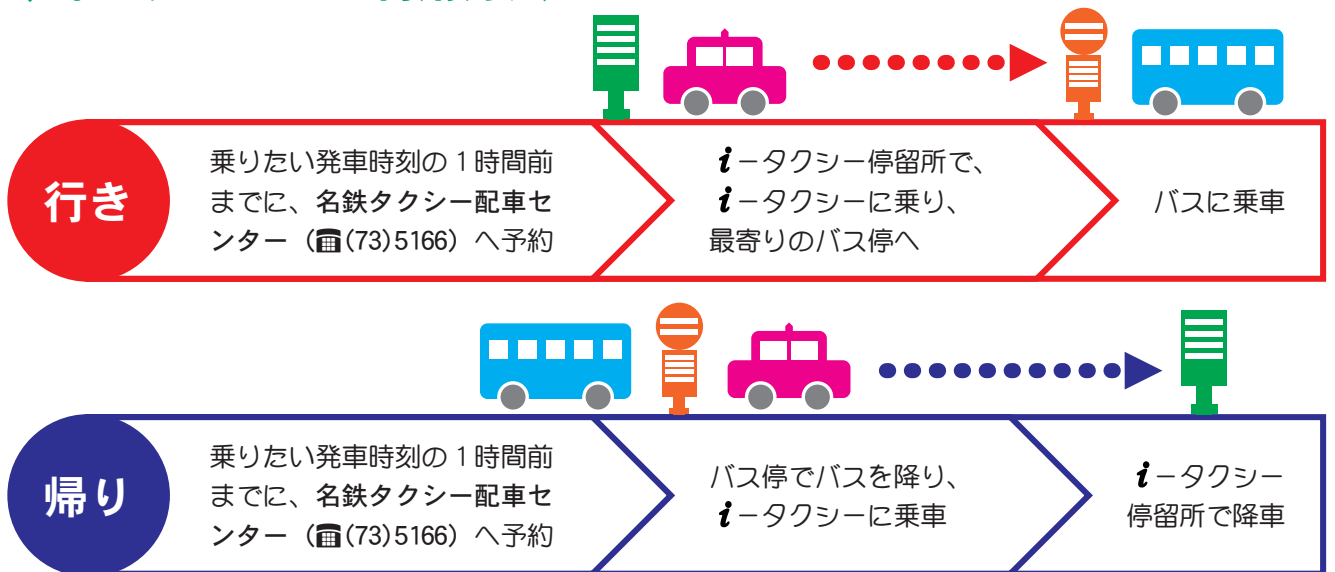

◆◆ *i-タクシー*・バス停留所一覧 ◆◆

連区	<i>i-タクシー</i> 停留所	バス停留所	連区	<i>i-タクシー</i> 停留所	バス停留所	
西成	瀬部中島公民館	時之島	葉栗	田所公民館	杉山	
	上之郷公民館			毛受公民館	馬引	
	北小淵公民館	水法	大和町	福森公民館	馬引西	
	南小淵公民館			今伊勢町	山之小路公民館	馬寄
	馬見塚郷前		馬見塚	萩原町	レインボー2西	二子駅※
丹陽町	外崎公民館	一宮せんい団地	花井方		馬引西	
	南あずら住宅集会所		千秋町	千秋郵便局	キシヨショッピングセンター	
	稻荷三ツ井公民館	東三ツ井		千秋団地集会所	ウキナオ	
	伝法寺新田公民館	森本	朝日	下端地藏堂	朝日東小学校	
	多加木記念館公民館			森本		下阿古井公民館
	多加木公園			九日市場		塚原公民館
	五日市場公民館	西浅井		平公民館		
伝法寺本郷公民館	浅井		木曾川町	門間公民館	木曾川体育館	
浅井町		江森公民館	西浅井	八幡公民館		
	柳下集会所	浅井		※は名鉄尾西線に接続		
	勝宝寺		前野	<i>i-タクシー</i>の予約電話 ☎(73)5166		
	小日比野新田公民館			尾関		
	宝生町公民館					
尾関公民館						

【問】 地域ふれあい課交通政策室 ☎(28)8955

オリナス一宮

7月から利用申し込みを受け付けます

オリナス一宮のホールを、8月2日(火)から貸し出します。講演会や研修会、立食パーティーなどに、ご利用ください。利用申し込みの受け付けは、7月1日(金)からオリナス一宮で行います。また電話での仮予約(下記参照)もできます。詳しくは、オリナス一宮 ☎(85)7007、または市ウェブサイトをご確認ください。

- ▼貸出時間/午前9時～午後9時(受付時間は8時まで)
- ▼休館日/月曜日(祝休日・年末年始を除く)、月曜日が祝休日の場合の翌日(年末年始を除く)
- ▼申し込み/利用希望日の1年2カ月前から利用料(右表参照)を持参の上、オリナス一宮

▶ 電話での仮予約 ◀

- ▼申し込み/利用希望日の1年2カ月前から電話でオリナス一宮
- ▼その他/仮予約後、1週間以内にオリナス一宮へ利用料の持参が必要



貸出時間	利用料※
午前9時～午後0時30分	7,000円
午後1時～4時30分	
午後5時～9時	8,000円
午前9時～午後4時30分	14,000円
午後1時～9時	15,000円
午前9時～午後9時	22,000円
※物品の展示・販売や営利目的の事業の場合、加算あり	

【問】 経済振興課 ☎(28)9130



木曽川の伏流水

「おりひめ 木曽川が織りなす水」を販売

市では、水道水のおいしさを知ってもらうため、市の水道原水である清流・木曽川の伏流水をペットボトル(500ml)に詰めた「おりひめ 木曽川が織りなす水」を製造しました。極楽寺水源地からくみ上げた原水に塩素などの薬品を加えず、加熱殺菌を行ったナチュラルウォーターで、賞味期限は製造から5年です。

先着順に販売し、配送も期間限定で受け付けます。ぜひご利用ください。

- ▼販売日時/①7月1日(金)～15日(金)の午前9時30分～午後4時②7月19日(火)以降(土・日曜日、祝休日を除く)
- ▼販売場所/①夢織り広場(本庁舎西側)②本庁舎営業課
- ▼販売価格/1本・80円、1箱24本入り・1,900円
- ▼その他/7月1日(金)から*i*-ビル1階観光案内所、シルバー本町ふれあい広場・ツインアーチ138で販売。一宮七夕まつり期間中は*i*-ビル3階シビックテラスでも販売

配送の受け付け

- ▼受付期間/7月1日(金)～8月31日(水)
- ▼販売価格/1箱24本入り・2,400円(市内配送料500円を含む)
- ▼申し込み/電話で営業課 ☎(85)7094、または住所・氏名・電話番号・箱数を記入の上、ファクス ☎(73)9252。市ウェブサイトから電子申請可
- ▼その他/8月1日(月)から配達。市外への配送は、お尋ねください。

【問】 計画調整課 ☎(28)8623

29年4月採用 市職員を募集

【問】人事課 ☎(28)8953

職種・採用予定人数	受 験 資 格		試験科目		
	一般事務	2人			
消 防	高 校 卒	2人	身長／男性＝160cm以上、女性＝155cm以上 体重／男性＝48kg以上、女性＝45kg以上 視 力／両眼とも裸眼で0.6以上、または裸眼0.1以上で矯正1.0以上 その他／聴力・四肢・腰が正常で、職務遂行に支障のない身体的状態であること	【高校卒】 平成4年4月2日以降生まれで、高校を卒業または平成29年3月に卒業見込みの方	一般教養
職種・採用予定人数	受 験 資 格		試験科目		
学 芸 員	大 学 院 博 士 前 期 課 程 修 了	1人		美術・美術史専攻の資格があり、採用時まで常勤(1日の勤務が6時間以上)の学芸員として通算6カ月以上の実務経験がある(休職、育児休業期間を除く)	【大学院博士前期課程修了】 昭和51年4月2日以降生まれの方
職種・採用予定人数	受 験 資 格		試験科目		
一般事務	大 学 ・ 短 大 ・ 高 校 卒	2人		①身体障害者手帳を持ち、自力により通勤し、介護者なしで職務の遂行が可能なる方 ②活字印刷文による出題に対応できる方	【大学・短大・高校卒】 昭和51年4月2日以降生まれで、大学・短大・高校を卒業または平成29年3月に卒業見込みの方

- ▼申し込み／7月1日(金)～22日(金)(消印有効)に指定用紙を持参または郵送(〒491-8501 本庁舎人事課)。市ウェブサイトから電子申請可
- ▼指定用紙／人事課で配布(市ウェブサイトから

- ダウンロード可)。郵送希望の方は、92円切手を貼った返信用封筒(長形3号)を同封の上、郵送
- ▼その他／1次試験は9月18日(日)に本庁舎で実施

軽自動車税

7月・8月に滞納整理を集中的に行います

28年度の軽自動車税を未納の方へ、6月下旬に督促状を送付しました。納付しないと、法令に基づき、財産の差し押さえなどの滞納処分を行う場合があります。

なお使用期限を過ぎた納付書では、コンビニエンスストアで納付できません。納付書裏面に記載の金融機関などで納付してください。納付書が手元にない場合は、ご連絡ください。



【問】納税課 ☎(28)8968

マイナンバーカード(個人番号カード)

7月・8月に休日の交付窓口を増やします

「カード交付のご案内」が届いた方に、カードを休日に交付する窓口を増やします。インターネットまたは電話で予約の上、ご来庁ください。

交付は予約した方を優先して行い、予約をせずに来庁された場合は、長時間お待たせすることになります。また当日の状況により、予約がない方の受け付けをお断りする場合がありますので、ご理解・ご協力をお願いします。

- ▼交付日時／7月16日～8月27日の土曜日(7月30日を除く)・8月14日(日) 午前9時～午後1時(7月16日は5時まで)
- ▼交付場所／本庁舎臨時休日窓口

詳しくは、一宮市個人番号カード予約センター(☎0570(078)138)にお問い合わせください

【問】市民課 ☎(28)8972

65歳以上の方の 仮装した写真を募集

65歳以上の方の仮装フォトを募集します。ご自身が若返り、元気いっぱい仮装した写真に、コメントを付けて応募してください。

- ▼募集内容／市内在住で65歳以上（昭和26年10月29日以前生まれ）の方の仮装した写真とコメント
- ▼応募方法／9月23日（金）（必着）までに応募用紙を持参または郵送
※10月28日（金）開催の「元気はつらつ介護予防フェスタ」などで掲示
- ▼その他／応募用紙は本庁舎高年福祉課、尾西・木曾川庁舎、出張所などで配布（市ウェブサイトからダウンロード可）。写真は家族と一緒にの物も可。写真は原則返却不可



元気な写真をお待ちしています！

【問】高年福祉課 ☎(28)9151

元気はつらつ川柳を募集 ～笑顔あふれる介護予防～

いつまでも元気で暮らし、多くの方が介護予防に取り組めるように、あなたが楽しく行っている、介護予防への取り組みや思いを「笑顔あふれる介護予防」をテーマに、ユーマアの効いた川柳にしてください。



- ▼応募方法／7月1日（金）～8月19日（金）（必着）に応募用紙を持参または郵送・ファクス・電子メール（1人3作品まで）
- ▼賞／最優秀賞（賞金30,000円・賞状）＝1作品、優秀賞（記念品・賞状）＝3作品、入賞（賞状）＝30作品
※10月28日（金）開催の「元気はつらつ介護予防フェスタ」で表彰
- ▼その他／応募用紙は本庁舎高年福祉課、尾西・木曾川庁舎、出張所などで配布（市ウェブサイトからダウンロード可）。作品は自作で未発表の物に限る。作品の著作権は一宮市に帰属

【問】高年福祉課 ☎(28)9151

中央公民館 市民文化講演会



3度のクビから現役27年

- ▼日時／7月16日（土）午後1時30分～3時
- ▼会場／一宮市民会館
- ▼講師／山崎武司さん（元プロ野球選手）
- ▼参加料／無料（整理券が必要）
- ▼整理券／7月5日（火）から本庁舎生涯学習課、尾西庁舎1階尾西生涯学習センター事務室、出張所、市立公民館、一宮・尾西市民会館、市立図書館（中央・尾西・玉堂記念木曾川）、一宮スポーツ文化センター、尾西南部生涯学習センターで配布
- ▼その他／手話通訳あり

【問】生涯学習課 ☎(85)7077

第61回 一宮七夕まつり

Danceで日本を元気に!

盆踊り大会

誰もが知っている定番曲や、流行曲を流します。
気軽に参加してください。

▼日 時 / 7月28日(木)・30日(土)・31日(日) 午後7時30分～9時 (31日は8時30分まで)

▼会 場 / 銀座通り

若者向けに盆踊りを開催します

若者に人気のヒップホップなどの曲で、盆踊り「七夕DANCE BON! OH ~DO~ REMIX」をみんなで楽しみませんか。

▼日 時 / 7月29日(金) 午後7時30分～8時30分、
30日(土) 午後5時～7時

▼会 場 / 銀座通り



エキシビション

TANABATAダンスコンテスト決勝大会出場者がEXILE「Rising Sun」のダンスを披露します。
※日時など詳しくは、行催事表でご確認ください。

踊るココロで織りなす七夕



車椅子の方を サポートします(無料)

▼日 時 / 期間中の午前10時～午後5時

▼申し込み / 7月27日(水)までに電話で七夕まつり協進会

● 28日(木)

★ オープニングセレモニー

● 29日(金)

★ ミス七夕・ミス織物チャリティーサイン会

★ ワッショーいちのみや

● 30日(土)

★ 木曽川高校ブラスバンドパレード

★ 音楽隊・ちびっ子パレード ★ 御衣奉獻大行列

★ 一宮七夕まつりコスプレパレード 5th with ぼぶかる

★ TANABATAダンスコンテスト決勝大会

★ ミス七夕・ミス織物特別撮影会

● 31日(日)

★ 民謡大パレード ★ 人力車七夕道中

★ 音楽隊パレード ★ 女御輿パレード

● 期間中

★ いちみんな願いごと短冊

★ 市民七夕飾り付けコンクール

★ 七夕グローバル商店街(30日・31日だけ)

★ 七夕まつり宣伝ポスター展

★ 「おりひめ 木曽川が織りなす水」の販売(7頁参照)

※他にも多くの協賛行事があります。開催時間など詳しくは、行催事表でご確認ください。行催事は中止・変更する場合があります。

行催事の内容案内はハローダイヤルへ

☎050(5548)8686 (7月1日(金)以降)

第61回おりもの感謝祭 一宮七夕まつり

7月28日(木)～31日(日)



一宮七夕まつりは、今年で61回目を迎えます。今年は「踊るココロで織りなす七夕」をテーマに開催します。本町商店街を中心に、アイデアに富んだアーチ式仕掛け物飾りをはじめ、吊り下げ飾りや吹き流しが絢爛豪華に飾り付けられます。また一宮駅一帯は、大型の竹飾りや色とりどりの吹き流しで、全国各地からの観光客をお迎えします。

30日には「TANABATAダンスコンテスト決勝大会」が開催されるなど、多彩なイベントがめじろ押しです。

【問】一宮七夕まつり協進会(経済振興課内) ☎(28)9131

ミス七夕クイーン



後藤みなみさん

まつりの華として活躍するミス七夕・ミス織物コンテストが5月14日に開かれ、応募者106人の中から6人が選ばれました。

ミスたちは、7月7日(木)から市内をはじめ、県内外の各地をPRキャラバンに訪れます。また期間中、オープニングイベント・チャリティーサイン会・撮影会・御衣奉獻大行列・人力車七夕道中などに参加し、まつりを盛り上げます。

ミス織物クイーン



高倉玲奈さん



松下玲奈さん

ミス七夕



松下凧さん



松向星さん

ミス織物



長屋優花さん

火災予防にご協力を ～特別警戒区域を指定～

区域内では、たき火や屋外での喫煙が制限されます。喫煙は消防警備詰所などに限ります。

▽本町1丁目1～4番、本町2丁目、本町3丁目1～4番・7～10番、真清田1丁目、栄1丁目9～11番、栄3丁目、新生1丁目1番地内

会場周辺の交通規制を実施 ～無料シャトルバスを運行～

競輪場駐車場を一部無料開放し、本庁舎前まで無料シャトルバスを運行します。

交通規制図は7月1日(金)から本庁舎1階受付・経済振興課、尾西・木曾川庁舎、出張所で配布します。

市債残高は緩やかに減少していく見込みです

27年度は新庁舎建設事業の最終年度のため、総務費の支出が増加しています。庁舎は、大規模災害の際にも防災機能を維持し、市民の安全・安心を守るための施設でもあります。また24億円余りの事業費に対して、約20億6千万円の合併特例債の借入れも行いました。

国から手厚い財政支援が得られる合併特例債を活用し、平成17年の合併以来、さまざまな整備を行ってきましたが、予定される大規模な合併特例事業は、ほぼ完了に向かっています。また市債の残高から、国からの理論上の財政支援分を除いた、実質負担と想定される市債の残高は、下図のとおり減少しています。

市債の年度末残高(一般会計)

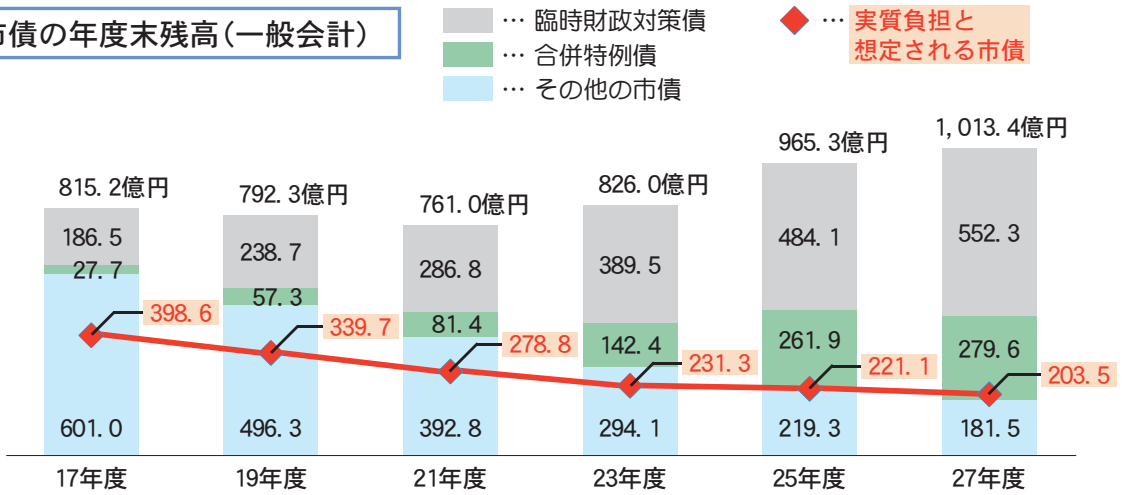

特別会計・企業会計への財政負担は増加しています…

諸支出金の多くを占めるものが、特別会計や企業会計への繰出金です。七つの会計に対して、27年度も153億円余りを支出しています。

各会計とも、事業の見直し、経費削減、経営努力などに努めていますが、下水道事業などでは、整備に対して国や県の補助金が減少した影響や、国民健康保険事業・介護保険事業では、医療費・給付費の伸びの影響が大きくなっているため、一般会計からの繰り出しは増加傾向です。

繰出金の推移

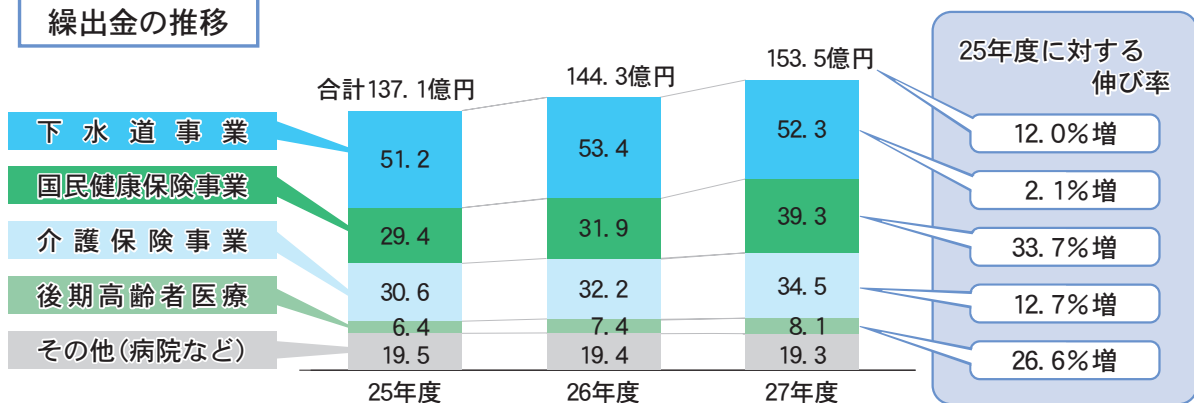

財政状況をお知らせします

「財政状況」の公表に関する条例の規定により、平成27年10月1日から28年3月31日までの財政状況をお知らせします。詳しくは、市ウェブサイトをご確認ください。

【問】 財政課 ☎(28)8960

一般会計 27年度の収入・支出

◆ 市民1人あたりでは26万円を支出しています

主な内訳をお知らせします。出納整理期間（27年度予算分の未収・未払いの整理期間）の収入・支出は含まれていないため、最終的な決算額とは異なります。

収入

1,073.8億円

市税 473.9億円 (44.1%)

市民1人当たりの市税負担 … 13.2万円 (28年3月31日現在の人口 … 386,094人)

支出

1,003.9億円

民生費 397.5億円 (39.6%)

子育て支援、障害者福祉、老人福祉、生活保護など福祉の充実

諸支出金 149.6億円 (14.9%)

病院・上下水、国民健康保険・介護保険への支援など

教育費 85.7億円 (8.5%)

小中学校や生涯学習、スポーツなど

総務費 80.1億円 (8.0%)

庁舎建設・維持等市役所の行政事務全般の経費や地域づくりなど

土木費 68.9億円 (6.9%)

道路・公園・橋・河川・住宅の整備など

衛生費・公債費・消防費など 222.1億円

ごみ・し尿の処理・環境保全、消防・救急、市の借金返済、商工業振興など

市債(長期借入金)の27年度末残高 (出納整理期間中の借り入れを含む)

一般会計	1,013.4億円
特別会計	4.3億円
病院事業会計	124.3億円
水道事業会計	236.0億円
下水道事業会計	831.3億円
計	2,209.3億円

臨時財政対策債(※1)

552.3億円

合併特例債(※2)

279.6億円

その他の市債(都市計画・教育など)

181.5億円

市民1人当たりの市債残高 … 57.2万円

※1 = 臨時財政対策債…国の地方交付税の財源不足分を市債で補うもので、元利償還金の全てが後年度の地方交付税により国から財政措置される。地方交付税の代替的なもの

※2 = 合併特例債…新市建設計画に基づく事業の財源にできる市債で、元利償還金の70%は後年度の地方交付税により国から財政措置される。32年度まで活用可能

男女共同参画セミナー

女子中高生のための
進学応援セミナー

～明日からめざす「リケジョ」なワタシ!～



- ▼日 時 / 7月30日(土) 午後2時～4時
- ▼会 場 / 尾西庁舎6階大ホール
- ▼対 象 / 市内在住・在学の理系学部への進学を考えている女子中学・高校生や親
- ▼講 師 / 宮川鈴衣奈さん(名古屋工業大学助教)ほか
- ▼定 員 / 80人(先着)
- ▼受講料 / 無料
- ▼申し込み / 7月27日(水)までに電話、または参加者全員の住所・氏名(ふりがな)・電話番号を記入し「リケジョ」と明記の上、ファクス・電子メール(☎(73)9128、kikakuseisaku@city.ichinomiya.lg.jp)
- ▼その他 / 手話通訳希望者は7月15日(金)までにファクス・電子メールで企画政策課

どんな話をするの?

- ・理系学部の現状
- ・若手女性研究者による研究内容の紹介
- ・女性研究者の1日
- ・現役学生による大学生活の紹介など

理系学部への進学を考えている
あなたの背中を後押しします!

【問】企画政策課 ☎(28)8952

男女がともにイキイキとなる
「標語・川柳」を募集

男女共同参画をテーマに、家庭・地域・学校・職場などで日頃感じていることや気付いたことを自由に表現した、標語・川柳を募集します。

- ▼応募資格 / ①市内在住・在勤・在学の高校生以上の方 ②市内在住・在学の小学4年生～中学生
- ▼募集内容 / 男女共同参画をテーマにした①標語・川柳 ②標語(各1人1作品まで)
- ▼応募方法 / 7月1日(金)～8月31日(水)(消印有効)に応募用紙(任意の用紙も可)を持参または郵送・ファクス・電子メール(〒491-8501 本庁舎企画政策課、☎(73)9128、kikakuseisaku@city.ichinomiya.lg.jp)
- ※任意の用紙の場合、作品・住所(在勤・在学は勤務先・学校名も必要)・氏名(ふりがな)・年齢・学年・電話番号を記入

- ▼その他 / 応募用紙は7月1日(金)から本庁舎企画政策課、尾西・木曾川庁舎、出張所などで配布(市ウェブサイトからダウンロード可)。作品は自作で未発表の物に限る。作品の返却不可。作品の著作権などは一宮市に帰属

賞

- ▽最優秀賞 = 各1作品
(賞状・図書カード①5,000円②2,000円)
- ▽優秀賞 = 各2作品
(賞状・図書カード①3,000円②1,000円)
- ▽入選 = 各3作品
(賞状・図書カード①1,000円②500円)

【問】企画政策課 ☎(28)8952

市政にあなたのご意見を！

審議会等モニター（仮称）を募集

市では、審議会などの会議を傍聴し、市が策定する計画などへの意見を文書で提出できる「審議会等モニター制度（仮称）」を試行します。この制度のモニターへの参加者を募集します。

詳しくは、市ウェブサイトをご確認ください。



▼定員／各10人程度（抽選）

▼申し込み／①7月8日（金）②22日（金）（消印有効）までに電話、または住所・氏名（ふりがな）・電話番号・希望の審議会等名を記入の上、ハガキ・ファクス・電子メール（〒491-8501 本庁舎企画政策課、☎(73)9128、kikakuseisaku@city.ichinomiya.lg.jp）

▼その他／報酬はなし。会議中に意見を表明する機会はありません。

審議会等名	審議案件	日時	会場
①男女共同参画推進懇話会	第2次男女共同参画計画 27年度実施状況報告ほか	7月27日（水） 午後2時～3時30分	本庁舎6階特別会議室
②公共施設等総合管理計画 策定有識者会議	公共施設等総合管理計画案	8月10日（水） 午前9時30分～11時	本庁舎14階1401大会議室

【問】企画政策課 ☎(28)8952

27年度の市長交際費 執行状況をお知らせします

市民の皆さんに、市政がより開かれたものであるために、27年度の市長交際費の執行状況をお知らせします。予算額が200万円で、支出額の合計は180万円余りです。項目ごとの状況は、下表のとおりです。

詳しい内容は、市資料コーナー（市役所本庁舎1階、尾西・木曾川庁舎1階）、市ウェブサイトで議会交際費と併せて閲覧できます。

	件数	金額
慶事費	11	1,159,286円
弔事費	14	185,700円
見舞費	0	0円
渉外費	15	97,010円
賛助費	17	199,868円
諸会費	7	71,500円
雑費	9	87,480円
合計	73	1,800,844円

【問】秘書課 ☎(28)8950

みんなで作るまいまちづくり！！

その86

出前講座受講者にお聞きしました



今伊勢町の久國博世です。政治に関心があり、さまざまな社会活動や地域活動に取り組んでいます。

自治基本条例について“一言”

「まちづくり」をひとつごとと思っているから、不満ばかりになってしまうのでは…。自分ができることをきちんと考え「自分がまちをつくるんだ」という意識を持てば、責任も生まれて、よりよい一宮市ができるのではないかと思います。

「自分がまちをつくるんだ」という意識、この主体性が大事ですね！



【問】企画政策課 ☎(28)8952

友好都市トレビーズ市
PR事業

イタリア野菜を咲かせよう



友好都市のイタリア・トレビーズ市の特産野菜であるタルディーボをはじめとする、色鮮やかなイタリア野菜。家庭菜園などでの栽培方法や、おいしい食べ方などを紹介します。

①一宮とイタリア野菜のマリアージュ

イタリア野菜の品種や栽培技術・販売方法などを紹介します。またイタリア野菜を使ってシェフが作った、当日限りのランチビュッフェ付きです。

- ▼日時／8月24日(水) 午前10時～午後0時30分
- ▼会場／ガーランズ(大和町馬引字郷東28-1)
- ▼定員／70人(抽選)
- ▼参加料／2,000円(昼食代を含む)

②イタリア野菜を身近に感じる料理教室

イタリア野菜を使って、イタリアの家庭料理を作ります。

- ▼日時／8月25日(木) 午前9時30分～午後1時
- ▼会場／修文大学短期大学部(日光町6)
- ▼定員／36人(抽選)
- ▼受講料／1,000円(教材費)

- ▼対象／市内在住・在勤・在学の方
- ▼講師／田倉剛さん(田倉ファーム代表)ほか
- ▼申し込み／7月15日(金)(必着)までに電話、または住所・氏名・電話番号・希望の番号(イベント名)を記入の上、ハガキ(〒491-8501 本庁舎国際交流協会)

【問】国際交流協会(生涯学習課内) ☎(85)7076

ちょ きん 貯筋教室(転倒予防体操)

【問】高年福祉課 ☎(28)9151

- ▼対象／市内在住の60歳以上で、運動する機会が少ない方
- ▼定員／各30人程度(先着)
- ▼受講料／無料
- ▼申し込み／当日直接会場
- ▼その他／1人1会場に限る

会場	8月～11月の開催日	時間
萩原老人福祉センター	月曜日(8月15日・9月19日・10月10日を除く)・9月20日(火)	午前9時45分・10時45分 *ニッケ地域交流センターは 午前9時15分・10時15分
神山としよりの家	火曜日(8月16日・11月29日を除く)	
木曾川老人いこいの家	火曜日(8月16日・9月20日・10月11日を除く)・10月14日(金)	
起つどいの里		
浅野老人いこいの家		
浅井老人いこいの家		
尾西生涯学習センター西館	水曜日(11月23日を除く)	
開明公民館		
木曾川老人福祉センター		
奥としよりの家	木曜日(8月11日・9月22日・11月3日を除く)	
千秋老人いこいの家	木曜日(8月11日・9月22日・11月3日を除く)・10月31日(月)	
木曾川西部いこいの家	木曜日(8月11日・9月22日・11月3日を除く)・11月4日(金)	
葉栗老人いこいの家	木曜日(8月11日、9月22日、11月3日・24日を除く)・8月9日(火)・11月22日(火)	
三条つどいの里		
時之島老人いこいの家		
北方老人いこいの家	金曜日(8月12日・10月28日を除く)	
ニッケ地域交流センター(今伊勢町本神戸字前畑1)		
一宮スポーツ文化センター	火曜日(8月16日・11月29日を除く)	午後1時30分・2時30分
玉野つどいの里	水曜日(11月23日を除く)	
朝日西つどいの里	木曜日(8月11日、9月22日、11月3日・24日を除く)・8月9日(火)・11月22日(火)	
重吉老人いこいの家	金曜日(8月12日・10月28日を除く)	
馬引公民館		

45分間の教室を1日2回開催

市営駐車場のご利用を

一宮駅周辺には3カ所の市営駐車場があります。24時間営業（夜間は値下げ）や料金の上限を設定した駐車場もあり、便利でお得にご利用することができます。全ての駐車場で利用できる回数駐車券も販売しています。

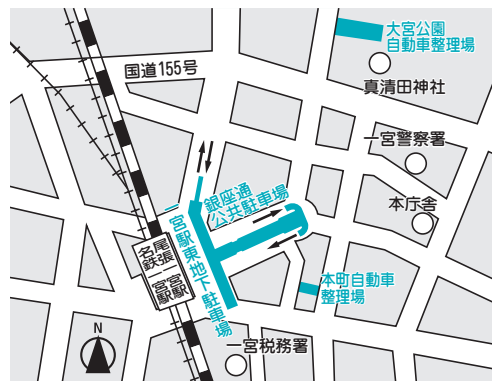

駐車場	営業時間	駐車料金	
		普通	特別
駅東・銀座通	午前7時～ 翌午前1時 〈上限1回 1,000円〉	30分100円 (午前7時～午後7時)	1回 500円 ※1
		1時間100円 (午後7時～翌午前1時)	
本町	24時間	30分100円 (午前7時～午後7時)	
		1時間100円 (午後7時～翌午前7時)	
大宮公園	午前8時～ 午後9時30分	1時間まで150円 (以降30分50円)	1回 600円 ※2

※1は午前1時～7時、※2は午後9時～翌午前8時30分
営業時間外は入出場不可

回数駐車券

見本

▽3,000円 (3,300円相当)
▽5,000円 (5,600円相当)
▽10,000円 (11,400円相当)
※一宮駅東地下駐車場・一宮スポーツ文化センターで販売中

【問】 管財課 ☎(28)8961

知っていますか？

障害者差別解消法

4

いろいろな生活上の場面において、不当な差別的取り扱いの禁止や合理的配慮の提供の例が、対応要領などに示されています。

障害のある方が交通機関を利用する場合を例に考えてみます。

視覚障害のある方がタクシーを利用する際、盲導犬を連れていくことを理由に乗車を拒否された場合はどうでしょうか。これは正当な理由なく、サービス提供を拒否する「不当な差別的取り扱い」に該当します。

では駅で、障害のある方が券売機で乗車券を購入できずに困っている場合はどうでしょうか。この場合、当事者からの申し出があれば、職員が券売機の操作を手伝ったり、窓口で対応したりするなど、個別の状況に応じて「合理的配慮」に努める必要があります。サービス提供者の対応として、当事者の要望に耳を傾けることが第一歩となります。

【問】 福祉課 ☎(28)8619

市民が
主役！

わがまちの

地域包括ケアシステム

④「認知症とその家族支援隊」が 地域包括支援センターに 配置されました！



義父が最近よく、曜日が分からなくなって心配です。どうすればいいの？

28年度から、地域包括支援センターに「認知症地域支援推進員（認知症とその家族支援隊）」が配置されました。推進員は認知症の方や家族の相談に乗ったり、認知症の方を地域で支えていくために、コーディネーターとして介護や医療の支援機関をつないだりします。ぜひご相談ください。

詳しくは、担当の地域包括支援センターへお尋ねください。

【問】 高年福祉課 ☎(28)9151

老人いこいの家などの 福祉施設のご利用を

市内には、高齢者が利用できる福祉施設が22カ所あります。

- ▼**利用料**／無料（浴室利用は1回100円）
- ▼**利用方法**／介護保険証などの本人確認ができる物を持参の上、各福祉施設で使用券の申し込みが必要（2回目以降は使用券を提示）
- ▼**その他**／利用時間など詳しくは、お尋ねください。

高齢者の介護予防事業

- ▼**対象**／65歳以上の介護認定を受けていない方（会場まで通えない方は送迎あり）
- ▼**利用料**／無料（⑤は昼食代が必要）
- ▼**申し込み**／在住地区担当の地域包括支援センター

①健脚ころばん塾

- ▼**会場**／中・北保健センター、尾西庁舎
- ▼**対象**／転びやすい方、転倒に対する不安がある方
- ▼**内容**／転倒防止のための運動

②お口の健康づくり教室

- ▼**会場**／介護予防支援室ききょう（ききょう会館内）
- ▼**対象**／固い物が食べにくい方、口の渴きが気になる方、お茶でむせることがある方
- ▼**内容**／歯科医などによる口の手入れと飲み込みの体操

③栄養改善教室

- ▼**会場**／ききょう会館・尾西庁舎・木曾川老人福祉センター
- ▼**対象**／体重が目立って減ってきた方、高血圧・脂質異常症・糖尿病が気になる方
- ▼**内容**／管理栄養士による自分に合う食事の相談

④脳の健康教室

- ▼**会場**／一宮スポーツ文化センター・尾西庁舎・木曾川老人福祉センター
- ▼**対象**／物忘れが気になる方
- ▼**内容**／脳活性化のための読み書きや簡単な計算

⑤元気はればれ教室

- ▼**会場**／葉栗・丹陽・千秋・開明老人いこいの家、木曾川老人福祉センター、木曾川西部いこいの家
- ▼**対象**／市の基本チェックリストで、閉じこもりなどの項目に該当する方
- ▼**内容**／閉じこもり予防のためのレクリエーション・手工芸ほか

⑥いきいき訪問

- ▼**対象**／介護予防教室に参加できない方
- ▼**内容**／理学療法士・柔道整復師・歯科衛生士・管理栄養士・保健師が訪問し、介護予防のアドバイスを行う

地域包括支援センターのご利用を

高齢者に関する総合的な相談に応じています。また地域の中で気にかかる高齢者を見掛けたら、市や地域包括支援センターにご連絡ください

- ▽宮西・貴船・大志＝まちなか ☎(85)8672
- ▽神山・今伊勢町・奥町＝やすらぎ ☎(61)3350
- ▽向山・富士・丹陽町・千秋町＝ちあき ☎(81)1711
- ▽葉栗・北方町・木曾川町＝コムネックスみづほ ☎(86)5333
- ▽西成・浅井町＝アウン ☎(51)1384
- ▽大和町・萩原町＝萩の里 ☎(67)3633
- ▽起・小信中島・三条・大徳・朝日・開明＝泰玄会 ☎(61)8273

在宅医療についてご相談ください

高齢者が自宅で療養する場合には、訪問診療や訪問看護に対する相談に応じています。

- ▽地域包括支援センター（上記参照）
- ▽高年福祉課 ☎(28)9151

行方不明高齢者などの 検索メールへのご登録を

市では、認知症などの症状により徘徊^{はいかい}の恐れのある高齢者や障害のある方が行方不明となった場合に、行方不明者の特徴を電子メールで配信して、早期発見を目指す取り組みを行っています。検索にご協力いただける方は、ご登録をお願いします。

登録方法

次のいずれかの方法で、携帯電話やパソコンからインターネットに接続して「あんしん・防災ねっと」にアクセスし、「緊急メール」からご登録ください。迷惑メール対策をしている方は、anshin-bousai.netのドメインからの受信を許可してください。

- ▽右のQRコードを読み取る
- ▽URL (<http://www.anshin-bousai.net/ichinomiya>) を直接入力する



【問】高年福祉課 ☎(28)9151

高齢者の皆さんへ

在宅福祉サービスなどのご利用を



市では、介護保険事業以外にも在宅福祉サービスを行っています。日常生活に支援が必要な高齢者に、介護予防・生活支援のためのサービスを提供しています。申請方法など詳しくは、お尋ねください。

【問】 高年福祉課 ☎(28)9021

1人暮らしの方など

緊急連絡通報システム

- ▼対象／おおむね65歳以上の1人暮らしの方(※)
- ▼内容／病気や緊急時に民間の受付センターに通報できる機器を貸し出し
- ▼利用料／無料

配食サービス

- ▼対象／おおむね65歳以上の1人暮らしの方(※)
- ▼内容／昼食を配り安否確認
- ▼利用料／1食250円

日常生活用具給付

- ▼対象／おおむね65歳以上の1人暮らし(※)で、市民税非課税世帯の方
- ▼内容／住宅用火災警報器・電磁調理器・自動消火器を支給
- ▼利用料／無料

寝たきりの方

ねたきり老人等見舞金支給

- ▼対象／要介護4・5と認定された方(特別養護老人ホーム・老人保健施設・介護療養型医療施設に入所している方を除く)
- ▼見舞金／月3,000円

寝具洗濯乾燥

- ▼対象／おおむね65歳以上の寝たきり・1人暮らしの方(※)
- ▼回数／布団・毛布各2枚以内で年4回
- ▼利用料／無料

訪問理美容サービス

- ▼対象／おおむね65歳以上の寝たきりの方
- ▼利用料／1回1,020円(利用券を年6枚交付)

介護が必要な高齢者の家族

家族介護用品給付

- ▼対象／市民税非課税世帯で要介護4・5と認定された方を在宅で介護している家族
- ▼内容／年6万円相当分の医薬品引換券または介護用品を支給

はいかい高齢者家族支援サービス

- ▼対象／徘徊する認知症の高齢者を在宅で介護している家族
- ▼内容／早期発見できる専用端末を貸し出し
- ▼利用料／月460円

介護保険の対象にならない方

軽度生活援助(ホームヘルパー派遣)

- ▼対象／親族の援助や代替サービスを利用できない、おおむね65歳以上の1人暮らしの方など(※)
- ▼内容／掃除・洗濯・調理などの助言や補助
- ▼利用料／1時間290円

その他の福祉サービス

福祉タクシー料金助成

- ▼対象／90歳以上の方
- ▼内容／普通・リフト付きタクシー初乗り運賃分の利用券を年30枚交付
- ▼利用方法／介護保険証などの本人確認ができる物を提示の上、利用券を提出
- ▼その他／年度の途中で申請した方は、申請月以降の利用券を交付

「愛の杖」の給付

- ▼対象／おおむね65歳以上の歩行が不自由な方
- ▼利用料／無料

シルバー優待証明カード

- ▼対象／65歳以上の方
- ▼内容／指定施設の利用料の優待

シルバー無料入浴券

- ▼対象／65歳以上の方
- ▼交付数／年1人1冊(18枚つづり)

ふれあいクラブのご利用を

おおむね60歳以上の方を対象に、談話やカラオケなどの娯楽・趣味を通して交流できる場を設けています。

- ▽千秋楽々会(千秋町塩尻751)
- ▽ふれあいクラブ今伊勢(今伊勢町本神戸字筋替35)
- ▽ふれあいルームサロンこじま(音羽2丁目9-31)
- ▽仲畑遊楽館(中町2丁目2-3)
- ▽春明いこいの館さわやか会(春明字河戸59)

※は病弱な高齢者世帯を含む



後期高齢者医療に加入している方へ

保険料通知書を送付します

保険料は、加入者ごとに納めていただきます。27年中の所得に基づき決定しました。7月中旬に保険料通知書とともに、次の物を送付します。

●28年度の保険料

所得割率	9.54%
均等割	46,984円
限度額	570,000円

保険料を年金天引きで納めている方

- ▽10月以降も天引きできる方…天引き額の通知書
- ▽10月以降は天引きできない方…納付書

保険料を納付書または口座振替で納めている方

- …納付書または振替金額の通知書
- ※6月1日以降に75歳になった方には、8月以降にお知らせします。
- ※コンビニエンスストアで納付できます（バーコード付き納付書に限る）。
- ※年金天引きから口座振替へ変更できます（申請が必要）。

新しい保険証を送付します

現在お持ちの後期高齢者医療制度の保険証は、7月31日(日)で有効期限が切れ、使用できなくなります。

7月下旬に新しい保険証を簡易書留郵便で送付します(ジェネリック医薬品希望カードを同封)。有効期限は29年7月31日です。受け取る際に押印または署名が必要です。不在のときは郵便局へ再配達を依頼するか、郵便局でお受け取りください。郵便局に転送届を提出している場合は、保険証は配達されません。住民登録地以外への郵送を希望する方は、ご連絡ください。

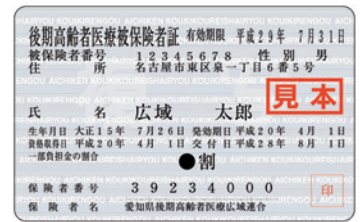

納付の相談はお早めに

災害や失業などにより、保険料の減免を受けられる場合があります。納付が困難なときは、お早めにご相談ください。

【問】保険年金課 ☎(28)8985

国民年金 保険料

免除申請を7月から受け付けます

7月～29年6月分の国民年金保険料の免除申請を、7月1日(金)から受け付けます。保険料の納付が困難で、免除を希望する方は申請してください(継続申請が認められた方を除く)。

- ▼対象/自営業者など第1号被保険者で所得が少ない方(申請者本人・配偶者・世帯主の27年中の所得が基準以下)または失業・天災などにより納付が困難な方
- ▼申請/認め印・年金手帳を持参の上、本庁舎保険年金課、尾西・木曾川庁舎窓口課、出張所(失業特例適用での申請者は、離職票または雇用保険受給資格者証などが必要)
- ▼その他/免除は4区分(右表参照)。49歳以下(28年6月分以前は29歳以下)の方は猶予制度(世帯主の所得要件なし)あり。障害基礎年金や生活保護法の生活扶助の受給者には、法定免除制度あり

●申請免除・納付猶予制度の取り扱い

	申請免除				納付猶予	未納
	全額	4分の3	半額	4分の1		
保険料(月額)	0円	4,070円	8,130円	12,200円	0円	16,260円
老齢基礎年金への反映	2分の1	8分の5	4分の3	8分の7	なし	なし
受給資格期間への通算	あり					なし
障害・遺族年金の受給資格	納付した場合と同様の扱い					資格を失う場合あり
追納できる期間	10年(3年度を経過した期間は保険料に加算あり)					2年

※法定免除は「全額免除」と同じ取り扱い

【問】保険年金課 ☎(28)9014

国民健康保険に加入している方へ

保険税の税率などが変わります

	医療保険分	後期高齢者支援金分	介護保険分
対 象	全ての加入者		40歳～64歳
所 得 割 率	6.0%	2.3%	1.7%
均等割(1人)	24,000円	9,600円	9,600円
平等割(1世帯)	22,800円	6,000円	6,000円
賦課限度額	520,000円	170,000円	160,000円

条例の改正により、28年度の国民健康保険税は税率などを引き上げ、上表のとおりになります。

7月中旬に「納税通知書」と「第1～8期分の納付書(口座振替・年金天引きの方を除く)」を送付します。年度途中で納付額が変わる世帯には「税額変更のお知らせ」と「変更後の新しい納付書(口座振替・年金天引きの方を除く)」を送付します。

年金天引きの方で、口座振替への変更を希望する場合は、7月29日(金)までに申請すると、10月天引き分から口座振替に変更できます。

資格異動などの届け出をする際には、お手元の納付書をお持ちください。

軽減・減免制度のご利用を

軽減制度

会社の倒産・解雇・雇い止めなどにより離職した方(雇用保険の特定受給資格者または特定理由離職者)は申告すると、税額の軽減を受けることができます。詳しくは、お尋ねください。

減免制度

申請して認められれば税額が減免される制度があります。次のいずれかに該当する方は、納税通知書が届いてから、納付前にご相談ください。

▼**対 象**／①28年中の合計所得金額が27年中の2分の1以下に減少する見込みで、27年中の合計所得金額が250万円以下②世帯主または主な生計者が6カ月以上入院中または要介護4以上で、27年中の世帯の総所得金額等が150万円以下③4月1日現在18歳未満の扶養親族がある寡婦(夫)や障害者で、27年中の総所得金額等が125万円以下④災害その他特別な事情がある

▼**申 請**／認め印・事実が分かる書類を持参の上、本庁舎保険年金課、尾西・木曾川庁舎窓口課

【問】保険年金課 ☎(28)9012

高齢受給者証を送付します

70歳～74歳の方へ

現在の受給者証は、7月31日(日)で有効期限が切れ、使用できなくなります。新しい受給者証(白色)を7月中に送付します。有効期限の切れた受給者証は細かく切って処分するか、本庁舎保険年金課、尾西・木曾川庁舎窓口課、出張所へお返しください。

【問】保険年金課 ☎(28)9011

4月以降、国民健康保険に加入した方へ 特定健診を受診できます

次に該当する方は特定健康診査を受けられます(受診期限は10月31日(月))。希望する方は、お早めにご連絡ください。

▼**対 象**／昭和52年3月31日以前生まれで、4月2日以降に資格を取得し、8月31日(水)までに資格取得届を提出した方

【問】保険年金課 ☎(28)8669

医療費受給者証の 更新手続きをお忘れなく

母子・父子家庭等医療費受給者証、後期高齢者福祉医療費受給者証を持ち、有効期限が28年7月31日(日)の方は、更新手続きが必要です。6月に対象者へ更新申請書を送付しましたので、必要事項を記入の上、ご返送ください。引き続き該当する方には、新しい受給者証を7月下旬に送付します。

母子・父子家庭等医療費受給者証

▼**対 象**／平成10年4月2日以降に生まれた子を扶養している母子・父子家庭等で、母または父の所得が基準以下の方

後期高齢者福祉医療費受給者証

▼**対 象**／後期高齢者医療被保険者で、寝たきり・認知症・1人暮らしの方(非課税など要件あり)、または戦傷病者手帳を持つ方

【問】保険年金課 ☎(28)9013

リバーサイドフェスティバル
写生画コンクールの入賞者が決定

公園緑地課
▼☎(28)8636

リバーサイドフェスティバルの写生画コンクールには、70点の作品が寄せられ、審査の結果、次の皆さんが入賞しました。表彰式は7月9日(土)の午前10時からツインアーチ138エントランスホールで行います。入賞作品は7月9日(土)～31日(日)にツインアーチ138展望階に展示します。(敬称略)

▽市長賞 小池正城Ⅱ写真Ⅱ(開明小1年)

▽国土交通省中部地方整備局木曾川上流河川事務所長賞 秋好舞弥(木曾川中2年)

▽市議会議長賞 青木凱愛(岐阜県瑞穂市立本田小3年)

▽市教育委員会賞 柳田夏歩(木曾川花園幼稚園年少)

▽木曾三川公園管理センター長賞 小島胡桃(葉栗小1年)



花壇コンクール表彰式を開催

公園緑地課
▼☎(28)8634

花壇コンクール表彰式を行います。終了後、桜井ひろ子さん(庭デザイン)が、審査講評を交えてガーデニングに役立つ話をします。

▼日時/8月22日(月) 午前10時

▼会場/本庁舎14階1401大会議室

▼申し込み/当日直接会場

▼その他/入賞作品の写真、パネルを展示

幼稚園就園奨励費を支給

～7月15日までに手続きを～

保育課
▼☎(28)9024

▼対象/市内在住で、市外を含む私立幼稚園(新制度園を除く)に満3歳～5歳児を通園させており、生活保護または28年度市民税所得割課税額が基準額以下の世帯(市民税無申告世帯を除く。複数の扶養義務者に所得割がある場合は合計額)

※基準額以上の世帯でも、園児の兄・姉の人数によって対象となる場合あり

▼申請/7月15日(金)までに「保育料等減免措置に関する調書」を幼稚園

▼その他/調書は6月下旬に幼稚園を通じて配布。詳しくは、保育課へお尋ねください。

地域づくり協議会 活動だより 16

～大徳連区編～

市内の方から「大徳って、いい名前ですね」「どの辺りにありますか」などと、よく聞かれます。大徳連区は旧尾西市の中央部にあり、西は木曾川から東は日光川までの帯状の地域で、富田・西五城・東五城・北今の4地区からなります。尾西スポーツセンターや五城公園、温泉施設の「ゆうゆうのやかた」など、公共施設も充実しており、生活環境が整った住みやすい地域です。木曾川沿いには尾西グリーンプラザがあり、ここから伊吹山を眺める景色は最高です。

大徳連区には史跡も多くあり、美濃路にある国指定文化財の「富田一里塚」は、全国でも珍しい、道路の両側にある一里塚です。また織田信長と斎藤道三が会見した聖徳寺も富田にありましたが、1586(天正14)年の木曾川洪水で全

て流失してしまいました。今は「聖徳寺跡」の碑が立っています。

当地域づくり協議会では「安心・安全」「おもいやり」「健康・学習」「広報」の4部会が定期的に会合し、関連事業についての確認や反省を行い、さまざまな意見を集約して事業に反映しています。各事業を通じ、住民の皆さんが安全で安心して暮らせ「住んで良かった」と言われるような魅力ある地域を目指していきます。



▲三世交代
餅つき大会の様子

【問】地域ふれあい課 ☎(28)8954

地域ぐるみで 青少年の健全育成を

青少年センター
▼☎(84)00003

夏休みは、子どもたちが多くの体験から「生きる力」を育み、家庭や地域とのふれあいを深める大切な時期です。しかし生活が乱れやすく、有害な環境に接する機会も増え、非行が芽生える時期でもあります。

一宮市は「あかさい青少年都市宣言」のまちです。家庭・地域が手を結び、いじめや非行のないまちにしましょう。
非行の芽はやめにつもう みな我が子

7月1日(金)～8月31日(水)に「青少年のいじめ・非行・被害防止に取り組む市民運動」を展開します。最近、子どもの深夜はいかが増えています。深夜の外出は犯罪に巻き込まれる危険があり、非行への入り口といわれています。子どもには規則正しい生活や家庭のルールを守らせるしつけが大切です。親としてわが子をしっかりと見つめ、親子の信頼関係を大切にしましょう。

また、いじめは犯罪です。子どもが発するサインを見逃さず、その子の身になって温かく丁寧に聞いてあげましょう。いじめを見つけたら、すぐに救いの手を差し伸べましょう。

万引きをしない させない 許さない
7月1日(金)～8月31日(水)に「万引き

防止キャンペーン」を展開します。万引きは遊び感覚で行われやすく、繰り返すうちに大きな犯罪へと発展する恐れがあります。普段から子どもの持ち物に注意を払いましょう。

成人式を29年1月8日に開催

青少年育成課
▼☎(84)0017

28年度の成人式の日時が、次のとおり決まりました。また当日午後には各中学校区新成人のつどい実行委員会主催により、各中学校などで「新成人のつどい」を開催します。

▼日時／29年1月8日(日) ①午前9時30分～10時10分 葉栗・浅井町・北方町・奥町・萩原町・千秋町・起・小信中島・三条・大徳・朝日・開明・木曾川町連区の方 ②午前11時～11時40分 宮西・貴船・神山・大志・向山・富士・西成・丹陽町・大和町・今伊勢町連区の方
▼会場／一宮市民会館



こんにちは！ ロザンナです！



～ニュージーランドとの季節の違い～

こんにちは！ 市国際交流員のロザンナです。暑い季節になりましたね。今回は季節の違いを紹介したいと思います。

ニュージーランドは南半球にあり、北半球にある日本とは季節が正反対です。ニュージーランドにいる家族に「日本の夏は暑すぎる！」と話すと「いいな、夏！」と言われます。梅雨がないニュージーランドの夏は湿気が少なく、からっとした暑さで、快適で過ごしやすいからでしょうか。私も驚いた「日本の梅雨から夏にかけての蒸し暑さ」を体感すれば、家族の返事も変わるかもしれません。

私にとっても、幼い頃から「7月」はとても寒く、風が冷たい時季でした。またサクラは9月に咲き、紅葉は4月が一番きれいということ

が当たり前でした。ずっとニュージーランドで夏の年末年始を過ごしてきたので、日本で初めて寒いクリスマスや雪が降るお正月を過ごしたときは感動し、不思議な気持ちになりました。

皆さんも、暑いクリスマスやお正月を過ごすと思ふ不思議な気持ちになるのではないのでしょうか。



【問】国際交流協会(生涯学習課内) ☎(85)7076

長寿を祝う金婚記念祝賀式

～8月17日までに申し込みを～

高年福祉課

▼☎(28)9021

▼日時／10月26日(水) ①午前10時②午後2時

▼会場／総合体育館いちい信金アリーナA

▼対象／1月1日現在、一宮市住民基本台帳に記録されており、引き続き市内に在住する次に該当する夫婦

▽昭和41年に結婚した
▽昭和40年以前に結婚したが、やむを得ない理由により申請していない

▼申し込み／8月17日(水)までに本庁舎高年福祉課、尾西・木曾川庁舎窓口課、出張所、地区の民生委員

▼その他／当日送迎バスあり(要予約) 一宮市民会館駐車場、一宮駅、尾西庁舎、尾西南部生涯学習センター、木曾川体育館発着)

介護保険地域密着型サービス事業者を募集

介護保険課

▼☎(28)9018

▼対象／小規模多機能型居宅介護事業所と認知症対応型共同生活介護事業所を併設で整備し、サービスを提供できる事業者

▼申し込み／7月1日(金)～8月16日(火)



一宮スポーツ文化センター

一宮スポーツ文化センターなど指定管理者を募集

教育指定管理課

▼☎(85)7080

29年4月から一宮スポーツ文化センターとスケート場の2施設を一括して管理運営できる法人・団体を募集します。公募説明会を次のとおり開催します。

▼日時／7月12日(火) 午前10時

▼会場／スポーツ文化センター

▼申し込み／7月11日(月)の午後5時までに、市ウェブサイトに掲載の申込書を電子メール

▼その他／第1次提案の締め切りは8月5日(金)の午後5時。募集要項など詳しくは、7月1日(金)から市ウェブサイトにて閲覧可

いちのみや あれこれ

島文楽人形と虫干し



▶ 昨年の虫干しの様子

購入した人形が、島文楽人形の起源といわれています。大毛村の若者たちが人形芝居に熱中しすぎて農作業がおろそかになったため、人形は数年で隣村の島村に譲られたとのことです。

その後、人形の数は明治初めに岐阜座から買うなどして一時100体を超えたといいますが、現在は60体ほどになっています。そのうち36体の人形と衣装が、1989(平成元)年に市の有形民俗文化財に指定されました。1体の人形は「足遣い」「左手遣い」「主遣い」の3人が1組となつて息を合わせて操り、性別や年齢の違う人形の動作を演じ分けていきます。

8月21日(日)には、一宮市民会館で「いちのみや民俗芸能のつどい」が開催され「伊達娘恋緋鹿子」火の見櫓の段」が上演されます。ぜひご覧ください。

【問】博物館 ☎(46)3215

毎年8月の第1日曜日(今年8月7日)に島村公民館で、島文楽で使われる人形の虫干しが行われます。虫干しでは、普段なかなか見られない文楽人形と衣装を間近で見ることができ、親子文楽教室や公開練習も行われます。

1867(慶応3)年に大毛村(大毛)の村人が美濃国(岐阜県)の渡辺常助から金7両で

弁護士による
多重債務者無料相談会

経済振興課
▼☎(28)9148

借金などの多重債務は、適切な債務整理などで解決できます。多重債務でお困りの方は、独りで悩まないで、ご相談ください。

▼日時／7月19日(火) 午前9時～午後4時

▼会場／本庁舎経済振興課

▼対象／市内在住の方

▼定員／8人(先着。1人40分)

▼申し込み／7月1日(金)～15日(金)に電話で経済振興課



宮田用土地改良区
8月2日に総代総選挙

選挙管理委員会事務局
▼☎(28)8958

任期満了に伴う宮田用土地改良区総代会総代総選挙を、次のとおり行い

ます。

▼選挙区・定数／第1区(宮西・貴船・神山・大志・向山・富士) 112人、第2区(西成・千秋町・丹陽町) 115人、第3区(葉栗・浅井町・北方町) 114人、第4区(大和町) 113人、第5区(奥町・今伊勢町) 112人、第6区(萩原町) 113人、第7区(木曾川町) 112人、第8区(起・小信中島・三条・大徳・開明) 113人、第9区(朝日) 113人

113人

▼立候補の届け出／7月26日(火)・27日(水)の午前8時30分～午後5時に本庁舎選挙管理委員会事務局

▼投票日／8月2日(火) 午前7時～午後3時

※各選挙区の立候補者数が定数を超えない場合は行いません。

男女共同参画情報紙「いぶん」
第37号を無料配布

企画政策課
▼☎(28)8952

男女共同参画社会の形成を目指して、いちのみやし男女共同参画情報紙「いぶん」素敵なパートナーになるために「第37号」を発行しました。今回の特集は「仕事と介護の両立」です。働き続けるために「です」。

7月1日(金)から市役所本庁舎、尾西・木曾川庁舎、出張所などの市の施設で配布します。



大名行列見物

時代劇などでは、大名行列が来ると、道を歩いている人々が下座して地面に頭を付け、通り過ぎるのを待つというシーンを目にしますが、実のところ一般の大名行列では脇に寄り、道を譲るだけで良かったようです。むしろ庶民の娯楽として、大名行列をわざわざ見物する人々もいました。「尾張名所図会」には起宿を通る大名行列の様子も描かれており、見物する人々の中には、座っている人もいれば立っている人もいます。幕末には外国人たちも大名行列を見物していたそうです。

当時は、そのような大名家の情報を記した「武鑑」というガイドブックが販売されており、庶民にも手軽に入手できたようで、宿場から離れた村の旧家からも見つかっています。大名行列がどこの宿場に、いつ来るかは前もって分かるため、武鑑を手に見物に向かったと思われます。

幕末に大老を務めた彦根藩主・井伊直弼が襲撃された「桜田門外の変」では、襲撃した水戸浪士たちが大名行列の見物人を装っていたそうです。事件が発生した3月3日は節句で、江戸在府の大名は総登城の日でした。大名たちが通行する桜田門の近辺に見物人がいるのは、珍しい光景ではありませんでした。

【問】尾西歴史民俗資料館

☎(28)9711



▶尾張名所図会「起川」

知っておきたい
消費生活情報

名義貸しをうたった手口には
ご注意を

業者を名乗る者から「名義を貸してほしい」「代わりに権利を買ってほしい」という内容の電話があったり、郵便物が届いたりする手口が多発しています。承諾すると別の業者を名乗る者から連絡があり、違法行為をしたと脅され、さまざまな名目でお金を要求されます。こうした不審な電話は初めから相手にせず、電話を切ってください。また現金書留以外の郵便や宅配便でのお金の送付はできません。業者から宅配便などでお金を送付するよう指示されても決して応じないでください。不安に感じた場合は、消費生活の相談窓口に早めにご相談ください。
消費生活の相談窓口…▽市消費生活相談(27号) ▽尾張消費生活相談室 ☎(71)0999



【問】経済振興課 ☎(28)9148

防犯・交通安全
今月のポイント



夏の交通安全市民運動

- 7月11日(月)～20日(水)は「夏の交通安全市民運動」です。次のことを実践しましょう。
- ▽自宅周辺の危険箇所や安全な自転車の乗り方について十分話し合う
- ▽ドライバーから目立つように手を挙げて横断する(ハンドアップ運動)
- ▽全ての座席でシートベルトやチャイルドシートを正しく着用する
- ▽飲酒運転四ない運動「運転するなら酒を飲まない。酒を飲んだら運転しない。運転する人に酒をすすめない。酒を飲んだ人に運転させない」を徹底する
- ▽ドライバー・自転車利用者・歩行者が、それぞれの立場で思いやりの気持ちを持つ

市内の犯罪・事故(4月末現在)

“毎月6日(ロック)は防犯の日”

重点犯罪				交通事故		
区分	件数	区分	件数	区分	件数	人数
侵入盗	135(▲48)	車上狙い	50(▲21)	死亡	1(▲2)	1(▲2)
ひったくり	1(▲8)	自販機狙い	49(+12)	重傷	12(▲5)	12(▲5)
自動車盗	30(+2)	強盗	3(▲1)	軽傷	670(▲137)	833(▲166)
自転車盗	230(+23)	性犯罪	6(▲8)	計	683(▲144)	846(▲173)
部品狙い	52(+7)	特殊詐欺※	7(▲9)			



()内は前年対比。※は3月末現在

【問】地域ふれあい課 ☎(28)8671

電話番号がない相談は直接会場へ

7月の無料相談

正午～午後1時に相談できない場合あり

相談名	日時	相談電話・会場	
生活・市政	市民総合 月～金曜日 9:00～17:00 (1・5・8・15・19・22日の午後、18日を除く)	思いやり会館3階 ☎(73)4363	
	行政 6日(水)・20日(水) 10:00～12:00	思いやり会館3階 ☎(73)4363	
	多重債務 月～金曜日 9:00～12:00 (18日を除く)	本庁舎9階相談室 ☎(28)8984	
	司法書士の多重債務 3日(日) 13:00～16:00	i-ビル6階 愛知県司法書士会一宮支部 ☎080(3620)7654	
	消費生活 月～金曜日 9:00～16:30 (18日を除く)	本庁舎9階相談室 ☎(71)2185	
	交通事故 月～金曜日 9:00～17:15 (18日を除く)	尾張県民相談室 ☎(71)5900(代表)	
	人権 13日(水) 13:00～16:00	思いやり会館3階 尾西庁舎4階	
	行政書士の許認可手続 21日(木) 13:00～16:00	思いやり会館3階	
仕事	職場での悩みごと 火・木曜日 13:00～17:15	尾張県民相談室 ☎(71)5900(代表)	
	内職	木曜日 10:00～15:00	思いやり会館4階 ☎(72)5052
		火曜日 10:00～15:00	尾西庁舎4階 ☎(63)4800
女性・青少年	女性職業適性 23日(土) 9:00～16:00 <予約制 ☎(73)9100>	ききょう会館	
	女性悩みごと 月～金曜日 10:00～16:30 (18日を除く)	本庁舎2階子育て支援課 ☎(28)9149	
	子ども・若者悩みごと 火～土曜日 9:00～17:00 (19日を除く)	青少年センター ☎(84)0003	
	若者就活心理 火・土曜日 10:00～17:00 <予約制 ☎(64)6349>	i-ビル6階 いちのみや若者サポートステーション	

相談名	日時	相談電話・会場
ひとり親家庭	月～金曜日 10:00～16:30 (18日を除く)	本庁舎2階子育て支援課 ☎(28)9133
	火曜日 10:00～12:00	思いやり会館2階 ☎(71)6551
	8日(金)・22日(金) 10:00～16:30	尾西庁舎1階窓口課 ☎(85)8393
福祉 高齢者	月～金曜日 9:00～17:00 (18日を除く)	地域包括支援センター やすらぎ☎(61)3350 コムネックスみづほ ☎(86)5333 アウン☎(51)1384 ちあき☎(81)1711 萩の里☎(67)3633 泰玄会☎(61)8273 まちなか☎(85)8672
		障害者生活・サービス利用 月～金曜日 9:00～17:00 (18日を除く)
不動産取引と悩みごと	11日(月) 13:00～16:00	思いやり会館3階
	20日(水) 13:00～16:00	尾西庁舎4階
不動産登記	28日(木) 13:00～16:00	思いやり会館3階
	20日(水) 13:00～15:00	尾西庁舎4階
登記・境界問題	16日(土) 9:30～12:30	i-ビル6階 愛知県土地家屋調査士会一宮支部
建築・地震	12日(火) 13:00～16:00	思いやり会館3階

8月の法律相談

(予約制)

日時	会場	申し込み
2日(火)・5日(金)・12日(金)・16日(火)・19日(金)・26日(金) 13:00～16:00	思いやり会館3階 (市民総合相談室)	7月11日(月)の午前9時から 電話で市民総合相談室 ☎(73)4363 ※7月分は随時受け付け中
10日(水)・24日(水) 13:00～16:00	尾西庁舎4階	

裁判中・弁護士依頼済み事件の相談は不可。同居家族・同一事業所は月1回まで。

イベント情報

こどもミュージアム 2016 美術たんけん隊



三岸節子記念美術館は工事に伴い、11月30日(水)まで臨時休館します

こどもミュージアムは今年でいよいよ10年目！今回は美術館を飛び出して、いろいろな場所へ、アートを探しに行きましょう。内容など詳しくは、三岸節子記念美術館ウェブサイトをご確認ください。

いろいろならべて！宇宙の街

- ▼日時／7月29日(金) ①午前10時～11時30分
②午後1時30分～3時
- ▼会場／尾西庁舎5階会議室E
- ▼対象／小学1～3年生
- ▼定員／各20人(抽選)
- ▼参加料／各300円(教材費)

「れきみん」でコラージュしよう

- ▼日時／8月2日(火) 午前10時～午後2時
- ▼会場／尾西歴史民俗資料館
- ▼対象／小学4年生以上の方
- ▼定員／15人(抽選) ▼参加料／500円(教材費)

「れきみん」でアート思考

- ▼日時／8月7日(日) 午前10時～正午
- ▼会場／尾西歴史民俗資料館
- ▼対象／中学生以上の方
- ▼定員／15人(抽選) ▼参加料／500円(教材費)

無限スペースの小屋

- ▼日時／8月10日(水) ①午前10時～11時30分
②午後1時30分～3時
- ▼会場／尾西庁舎5階会議室E
- ▼対象／小学生
- ▼定員／各20人(抽選) ▼参加料／各500円(教材費)

木のかけらから冒険へ

- ▼日時／8月20日(土) ①午前10時～11時30分
②午後1時30分～3時
- ▼会場／尾西庁舎5階会議室E
- ▼対象／年少～小学2年生
- ▼定員／各20人(抽選) ▼参加料／各500円(教材費)

▼講師／山口百子さん(美術家)

▼申し込み／各開催日の10日前(必着)までに、往信裏面に希望の日時・ワークショップ名、郵便番号・住所・氏名(フリガナ)・保護者名・年齢・学校名・学年・電話番号を、返信表面に郵便番号・住所・保護者名・氏名を記入の上、往復ハガキ(〒494-0007 小信中島字郷南3147-1 三岸節子記念美術館)

【問】三岸節子記念美術館 ☎(63)2892

138タワーパーク サマーフェスタ



7月16日(土)
～8月31日(水)に開催

ビートルート138～自然の中でカブトムシ観察～

- ▼日時／7月16日～31日の土・日曜日、祝日 午後7時～8時30分(17日(日)を除く)
- ▼内容／巨大な虫かごで、樹液を吸ったり飛び回ったりするカブトムシを観察
- ▼参加料／無料
- ▼その他／小学生以下のツインアーチ138有料入館者にカブトムシをプレゼント(先着各100人。各開催日の午後6時30分からタワーエントランスで配布する整理券が必要。16日・18日を除く)

虹の中で水遊び(無料)

- ▼内容／期間中の午前9時30分～午後5時に池に設置したスプリンクラーで水遊びを楽しむ

夏休みの巨大気温グラフ

- ▼内容／期間中、夏休みの毎日の最高気温を表した巨大気温グラフを河川敷に設置
- ▼その他／展望階から見る場合はツインアーチ138利用料が必要

もくバラ昆虫調査隊

- ▼日時／①7月31日(日)②8月6日(土) 午前10時～正午
- ▼対象／小学生以下
- ▼内容／園内で見られる昆虫の調査を通して、その生態や多様性について学ぶ
- ▼定員／各20人(先着) ▼参加料／各100円(保険料)
- ▼申し込み／①は6月29日(水)②は7月5日(火)から電話で138タワーパーク
- ▼その他／雨天の場合は、希望者に昆虫教室を開催

【問】国営木曽三川公園138タワーパーク ☎(51)7105

教室講座

子ども講座 藍の生葉染めを体験!

尾西歴史民俗資料館 ☎(62)9711

▼日時/7月31日(日) 午前9時
30分〜正午

▼会場/歴史民俗資料館

▼対象/市内在住・在学の小学生と保護者

▼内容/藍の生葉で布を染色し、織物の歴史を学ぶ

▼定員/20人(抽選)

▼受講料/1人1000円程度(教材費)

▼申し込み/7月15日(金)(必着)までに参加者全員の住所(在学は学校所在地)・氏名(ふりがな)・学校名・学年・性別・電話番号を記入し「藍の生葉染めを体験!」と明記の上、ハガキ(〒494-0006 起字下町2-1-1 歴史民俗資料館)



夏休み親子料理教室

〜カルシウムや鉄分の多い食材を使って親子で一緒に料理を楽しもう〜

南部学校給食共同調理場

☎(28)8650

▼日時/7月29日(金) 午前10時
午後1時

▼会場/①開明公民館②千秋公民館③北保健センター

▼対象/市内在住の小学4年生
中学生と親

▼メニュー/トマトパスタ、ハンバーグのおろしソース、サラダ、ミルク寒天の黒蜜きな粉がけ

▼定員/各12組(先着)

▼受講料/各1人500円(教材費)

▼申し込み/7月8日(金)の午前9時から電話で南部学校給食共同調理場

親子ふれあい教室
木曾川の魚をつかまえて調べてみよう!

生涯学習課 ☎(85)7074

▼日時/8月6日(土) 午前9時
午後

▼会場/木曾川左岸ほか

▼対象/市内の小中学生と保護者(2人1組)

▼内容/木曾川の魚を調べ、自

然との関わりを学ぶ

▼講師/包原勝則さん(木曾川上流河川事務所)ほか

▼定員/15組(抽選)

▼受講料/無料

▼申し込み/7月20日(水)までに電話、または郵便番号・住所・氏名(ふりがな)・保護者名・電話番号を記入し「親子ふれあい教室」と明記の上、電子メール(gaku@shu-city.ichinomiya.lg.jp)

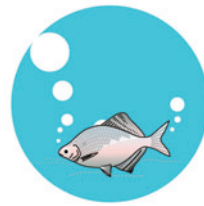

市民短歌教室

生涯学習課 ☎(85)7075

▼日時/7月10日(日) 午後1時
午後4時30分

▼会場/一宮スポーツ文化センター

▼内容/実作指導

▼申し込み/当日直接会場

市民川柳教室

生涯学習課 ☎(85)7075

▼日時/7月24日(日) 午後1時
午後4時30分

▼会場/一宮スポーツ文化セン

▼

▼内容/自由吟・課題吟

▼受講料/無料

▼申し込み/当日直接会場

市民囲碁教室

生涯学習課 ☎(85)7075

▼日時/7月24日〜9月18日の日曜日 午後2時〜4時(8回)

▼会場/一宮スポーツ文化センター

▼対象/市内在住・在勤・在学の小学生以上の初心者

▼講師/一宮囲碁連盟役員

▼定員/50人(抽選)

▼申し込み/7月7日(木)までに電話で生涯学習課

市民将棋教室

生涯学習課 ☎(85)7075

▼日時/7月24日〜8月28日の日曜日 午前10時〜正午(5回)

▼会場/一宮スポーツ文化センター

▼対象/市内在住・在勤・在学の小学生以上の初心者

▼講師/尾張一宮将棋同好会役員

▼定員/50人(抽選)

▼申し込み/7月7日(木)までに電話で生涯学習課

成人教養講座

〜木曾川の自然と歴史にふれる〜

生涯学習課 ☎(85)7074

▼日時/内容/左表のとおり

▼会場/尾西歴史民俗資料館ほか

▼定員/30人(抽選)

▼申し込み/7月20日(水)までに電話、または郵便番号・住所・氏名(ふりがな)・年齢・電話番号を記入し「成人教養講座」と明記の上、電子メール(gaku@shu-city.ichinomiya.lg.jp)

日時	内容	講師
8月6日(土)	生き物の船 〜木曾川7000年の足跡〜	国立研究開発法人 土木研究所 自然共生研究センター 研究員 永山滋也さん
8月20日(土)	木曾川とともに 〜川と人との歴史〜	犬山城白帝文庫歴史文化館 館長 白水正さん
8月27日(土)	体験! 木曾川魚類 調査	木曾川上流河川事務所 包原勝則さん

時間は午前10時〜正午(6日は午後2時〜4時)

教室講座

スポーツ

催しもの

募集

その他

バスで行く環境学習講座

環境保全課 ☎(45)7185

▼日時／8月9日(火) 午前9時～午後3時
▼会場／ガスエネルギー館(東海市)ほか

▼対象／市内在住の小学生と保護者
▼内容／ガスの学習施設で、環境とエネルギーとの関わりを学ぶ

▼定員／43人(抽選)

▼受講料／無料

▼申し込み／7月22日(金)までに申込書を環境保全課

▼その他／申込書は環境保全課などで配布(市ウェブサイトでダウンロード可)

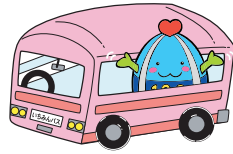

普通救命講習Ⅰ

一宮消防署 ☎(72)1103

▼日時／7月30日(土) 午後1時～4時

▼会場／木曾川消防署

▼対象／市内在住・在勤・在学

日時	会場(保育園)
7月26日(火)	押場・浅井・富田
7月28日(木)	今伊勢南・千秋南・朝日西
8月4日(木)	浅野・大和北・奥町西
8月5日(金)	西成・丹陽・外割田
8月9日(火)	朝宮・籠屋・神明

時間は午前9時～正午

の中学生以上の方
▼内容／心肺蘇生法、AEDの使用法、大出血時の止血法
▼定員／30人(先着)
▼受講料／無料
▼申し込み／7月1日(金)～15日(金)に電話で一宮消防署
▼その他／再受講可。受講者には修了証を発行。10人以上の団体の場合は随時開催

保育体験教室

中央子育て支援センター ☎(85)7026

▼日時・会場／左表のとおり

▼対象／市内在住・在勤・在学の15歳以上の方(中学生を除く)

▼定員／各日各園5人(先着)

▼受講料／無料

▼申し込み／7月7日(木)～12日(火)に電話で中央子育て支援センター

教室講座

スポーツ

催しもの

募集

その他

チャレンジ!! 調べ学習

中央図書館 ☎(72)2343

▼日時／①8月7日(日)②14日(日) 午前10時30分～正午
▼会場／iビル5階中央図書館

▼対象／市内在住の①小学3・4年生②小学5・6年生
▼内容／図書館を活用した調べ学習の方法を学び、調べるテーマを決定する

▼定員／各10人(抽選)

▼受講料／無料

▼申し込み／7月10日(日)～20日(水)に電話で中央図書館

家庭介護のためのハートフルケアセミナー

高年福祉課 ☎(28)9151

▼日時／8月30日(火) 午後1時30分～3時30分

▼会場／コムネットワークスみづほ(木曾川町)

▼対象／家庭で介護している方

▼内容／「高齢者が薬・健康食品と上手につきあうために」

▼定員／20人(先着)

▼受講料／無料

▼申し込み／7月1日(金)から電話で地域包括支援センターコム

ネットワークすみづほ ☎(86)5333

▼その他

▼申し込み

▼会場

▼対象

▼定員

▼受講料

▼申し込み

▼その他

ヨイガセラピー教室

ききょう会館 ☎(73)9100

▼日時／8月8日～29日(3月27日の月曜日 午後1時～2時30分(20回))

▼対象／市内在住・在勤・在学の18歳以上の女性(高校生を除く)

▼定員／30人(抽選)

▼受講料／9000円

▼申し込み／8月1日(月)の午後1時15分～30分に受講料を持参の上、ききょう会館

夏のりきるスタミナ料理教室

ききょう会館 ☎(73)9100

▼日時／7月15日(金) 午前9時30分～午後1時

▼会場／ききょう会館

▼対象／市内在住・在勤・在学の18歳以上の方(高校生を除く)

▼メニュー／ポークソテーハ

ファイアン、ゆでなすのピリ辛サラダ、とうもろこし丸ごとご飯

▼講師／田中美津子さん(料理

研究者)

▼定員／24人(抽選)

▼申し込み

▼会場

▼対象

▼定員

▼受講料

▼申し込み

▼その他

▼会場

▼受講料／1600円(教材費を含む)

▼申し込み／7月8日(金)の午前8時45分～9時に受講料を持参の上、ききょう会館

消費生活講座

からだづくりを考えよう

経済振興課 ☎(28)9148

▼日時／7月12日(火) 午後2時～3時30分

▼会場／iビル2階大会議室

▼講師／今枝昌子さん(日本快眠協会代表理事)

▼受講料／無料

▼申し込み／当日直接会場

経営合理化促進講座

WEBセミナー

経済振興課 ☎(28)9130

一般経営・税務・財務・経理

・健康・法律などの講座を、パ

ソコンなどで7月～9月に受講す

ることが出来ます。

▼定員／1750人(先着)

▼受講料／無料

▼その他／申し込みなど詳しくは、一宮商工会議所 ☎(72)3

232、または一宮商工会議所

ウェブサイト(http://esod-ne

o.com/intro/cci/ichinomiya-c

o.html)をご覧ください。

▼申し込み

▼会場

▼対象

▼定員

▼受講料

▼申し込み

防災ボランティア

コーディネーター養成講座

社会福祉協議会 ☎(85)7024

▼日時／8月6日(土)・7日(日)
午前9時～午後3時40分(7日は午後0時30分まで)

▼会場／社会福祉協議会大和事務所

▼対象／市内在住の中学生以上の方

▼内容／八嶋厚さん(岐阜大学教授)による講演や演技演習ほか

▼定員／40人(先着)

▼受講料／無料

▼申し込み／7月4日(月)の午前9時から電話で社会福祉協議会

視覚障害者パソコン教室

社会福祉協議会 ☎(85)7024

▼日時／8月1日～12月23日の月・火・木・金曜日の午前10時～午後5時のうち2時間(7回)

▼会場／ばそメイト一宮末広教室(末広2丁目28-15)ほか

▼対象／市内在住で視覚障害がある方

▼定員／6人(先着)

▼受講料／1000円

▼申し込み／7月4日(月)の午前9時から電話で社会福祉協議会

▼その他／修了後にフォローア

ップ講習あり

スキルアップ講座

電気工事士養成講座

基礎から学ぶ電気理論

県立一宮高等技術専門学校

☎(51)1251

▼日時／9月10日(土)・11日(日)
午前9時10分～午後4時30分(11日は3時40分まで)

▼会場／高等技術専門学校

▼対象／在職中の方

▼定員／10人(抽選)

▼受講料／1600円

▼申し込み／7月1日(金)～8月18日(木)(必着)に住所・氏名・生年月日・職業・電話番号を記入し「電気工事士養成講座」と

明記の上、往復ハガキ・電子メール(〒491-0113 浅井町

西浅井字北山762-1 高等

技術専門学校、ichinomiya-senmo

te@pref.aichi.lg.jp)

親子自然工作教室

国営木曾三川公園138タワーパーク

☎(51)7105

▼日時／7月23日(土) 午後1時～3時

▼会場／138タワーパーク

▼内容／竹など自然の材料を使った工作を体験する

▼受講料／200円程度(教材

費)

教室講座

スポーツ

催しもの

募集

その他

費)

▼申し込み／当日午後1時～2時30分に直接会場

スポーツ

初心者テニス教室

体育協会(スポーツ課内)

☎(85)7078

▼日時／8月7日からの日曜日
午後7時～8時30分(12回)

▼会場／市テニスコート

▼対象／市内在住・在勤・在学の高校生以上の方

▼定員／60人(抽選)

▼受講料／8500円(保険料を含む)

▼申し込み／7月24日(日)の午前10時～15分に受講料を持参の上、

テニスコート

▼その他／申し込みは1人1人

分

ドッジボール大会

体育協会(スポーツ課内)

☎(85)7078

▼日時／8月7日(日) 午前9時

▼会場／総合体育館いちい信金アリーナA

▼対象／市内在住・在勤・在学の中学生以上の方で構成するチ

ーム(20人まで登録可)

▼種目／一般、中学生・高校生

▼参加料／1チーム3000円

▼申し込み／7月15日(金)までに

参加料を持参の上、本庁舎体育

協会

アーチERY初心者教室

体育協会(スポーツ課内)

☎(85)7078

▼日時／7月17日～8月7日の日曜日 午前9時30分～正午(4回。予備日8月14日(日))

▼会場／光明寺仮設射場

▼対象／市内在住・在勤・在学の小学4年生以上の方

▼定員／20人(先着)

▼受講料／4000円(18歳以下は2000円)

▼申し込み／7月1日(金)～7日(木)に受講料を持参の上、本庁舎

体育協会

▼その他／中学生以下は保護者

同伴

ソフトテニス大会

体育協会(スポーツ課内)

☎(85)7078

▼日時／8月14日(日) 午前9時(予備日27日(土))

▼会場／市テニスコート

▼対象／市内在住・在勤・在学の方

▼種目／①男子A ②男子B ③女子④45歳以上男子⑤50歳以上女子⑥60歳以上男子・55歳以上女子

▼定員／各36組(先着)

▼参加料／1組3000円(小学生は1組1500円、小中学生・高校生は1組1000円)

▼申し込み／7月19日(火)までに

本庁(☎(51)4562)

市民ソフトバレーボール大会

体育協会(スポーツ課内)

☎(85)7078

▼日時／8月7日(日) 午前9時

▼会場／総合体育館D1A DORAAアリーナ

▼対象／市内在住・在勤の方で構成するチーム

▼種目／トリム・レディース

▼参加料／1チーム1000円

▼申し込み／7月23日(土)の午後7時30分に参加料を持参の上、産業体育館(代表者会議を開催)



市民水泳大会

体育協会(スポーツ課内)

☎(85)7078

▼日時／7月31日(日) 午前9時
(雨天決行)

▼会場／尾西プール

▼対象／市内在住・在勤・在学の中学生以上の方

▼種目／自由形・平泳ぎ・背泳ぎ・バタフライ(50m) Ⅱ中学生、高校生〜19歳、20歳〜29歳、30歳〜39歳、40歳〜49歳、50歳〜59歳、60歳以上(男女別)

▼参加料／無料

▼申し込み／7月11日(月)までに本庁舎体育協会

▼その他／1人2種目まで出場可。50mプールを使用

全日本教員ソフトボール選手権大会

スポーツ課

☎(85)7078

▼日時／①7月30日(土) 午前9時〜午後5時②31日(日) 午前9時〜午後3時③8月1日(月) 午前9時〜午後2時

▼会場／①②大野極楽寺公園、蘇南公園(江南市)③蘇南公園

▼内容／日本ソフトボール協会に登録された教員チーム32チームによる全国大会

▼観覧料／無料

市民秋季軟式野球大会

体育協会(スポーツ課内)

☎(85)7078

▼日時／8月21日からの日曜日

▼会場／平島公園野球場・大野極楽寺公園ほか

▼対象／市内在住・在勤の方で構成するチーム

▼種目／①A級②B級③C級Ⅰ部④C級Ⅱ部

▼参加料／①1万円②③④8000円(連盟未加入チームは加盟金5000円も必要)

▼申し込み／8月7日(日)の①②③は午前9時30分、④は午後1時に一宮市民会館(組み合わせ抽選・説明会を実施、監督の出席が必要)

▼その他／問い合わせは水野☎(73)1329

愛知万博メモリアル

県市町村対抗駅伝競走大会

代表候補選手選考会

スポーツ課

☎(85)7078

▼日時／8月27日(土) 午前8時

(予備日28日(日))

▼会場／いちい信金スポーツセンター(県一宮総合運動場)

▼対象／市内在住・在勤の方、市内の中学校を卒業した方

▼部門／①小学生男子Ⅱ1・1

km、②小学生女子Ⅱ1・1km、③

中学生男子Ⅱ3・2km、④中学生女子Ⅱ2・8km、⑤ジュニア(平成10年4月2日〜13年4月1日生まれ) 男子Ⅱ4・7km、⑥ジュニア女子Ⅱ3・9km、⑦一般(平成10年4月1日以前生まれ)

男子Ⅱ4・8km、⑧一般女子Ⅱ3・2km、⑨40歳以上(昭和51年12月3日以前生まれ) Ⅱ3・9km

▼選考人数／各2人

▼参加料／無料

▼申し込み／8月1日(月)までに本庁舎スポーツ課

▼その他／駅伝大会は12月3日(土)に愛・地球博記念公園(長久手市)で開催



市民ゲートボール大会

体育協会(スポーツ課内)

☎(85)7078

▼日時／8月2日(火) 午前9時

(予備日3日(水))

▼会場／九品地公園競技場

▼対象／市内在住・在勤の方で構成する7人以下のチーム

▼参加料／1チーム5000円

▼申し込み／7月20日(水)までに参加料を持参の上、本庁舎体育協会

催しもの

赤ちゃんふれあい体験

中央子育て支援センター

☎(85)7026

▼日時／①8月3日(水)②18日(木)③19日(金) 午後1時30分〜3時

▼会場／産業体育館

▼対象／市内在住・在勤・在学の中学生以上の方

▼内容／赤ちゃんとのふれあい、子育て中の母親との座談

▼定員／各20人(先着)

▼参加料／無料

▼申し込み／7月7日(木)〜12日(火)に電話で中央子育て支援センター

▼その他／ふれあい体験に参加できる0歳児と母親も募集

夏季小展示

土の中のいのちのみや

博物館 ☎(46)3215

▼日時／7月16日(土)〜8月21日

(日) 午前9時30分〜午後5時(入館は4時30分まで)

▼会場／博物館

▼内容／昔の一言の様子を、遺跡から出土した道具から紹介

▼観覧料／無料

▼休館日／月曜日(7月18日を除く)、7月19日(火)、8月12日(金)

夏のおはなし会

図書館のりの会

☎(62)8191

▼日時／7月10日(日) 午後2時〜3時

▼会場／尾西図書館

▼内容／大型絵本・大型紙芝居・パネルシアター・ペープサートほか

▼参加料／無料

▼申し込み／当日直接会場

福祉マルシェ

i・愛・逢マーケット

障害者自立支援協議会(福祉課内) ☎(28)8619

▼日時／7月19日(火)・20日(水) 午前10時〜午後7時

▼会場／名鉄百貨店一宮店正面玄関前

▼内容／市内の福祉作業所6団体の紹介、パン・お菓子・布製品など自主製品の販売

家庭介護者交流会

- ▼ 高年福祉課 ☎(28)9151
- ▼ 日時／8月30日(火) 午前11時～午後0時50分
- ▼ 会場／コムネットワークスみづほ(木曾川町)
- ▼ 対象／家庭で介護している方
- ▼ 定員／20人(先着)
- ▼ 参加料／570円(昼食代)
- ▼ 申し込み／7月1日(金)から電話で地域包括支援センターコムネットワークスみづほ(☎(86)5333)

認知症介護家族交流会

- ▼ ききょうの会
- ▼ 高年福祉課 ☎(28)9151
- ▼ 日時／8月4日(木) 午後1時30分～3時30分
- ▼ 会場／iビル2階大会議室
- ▼ 対象／家庭で認知症の人を介護している方
- ▼ 内容／介護者同士で知恵や工夫を情報交換
- ▼ 参加料／無料
- ▼ 申し込み／当日直接会場

日曜新鮮市

- ▼ 一宮地方総合卸売市場 ☎(44)1119
- ▼ 日時／7月3日(日) 午前6時～9時(雨天決行)
- ▼ 会場／総合卸売市場

- ▼ 内容／新鮮野菜・果物・花き・鮮魚・精肉・総合食料品・日用雑貨品などの即売
- ▼ その他／午前7時からスイカ・メロンが当たる抽選会

もくパラ自然楽講

- ▼ 受付を誰に手伝わせるのか?
- ▼ 国営木曾三川公園138タワーパーク ☎(51)7105
- ▼ 日時／7月17日(日) 午前10時～正午
- ▼ 会場／138タワーパーク
- ▼ 対象／小学生以上の方
- ▼ 定員／20人(先着)
- ▼ 参加料／100円(教材費)
- ▼ 申し込み／電話で138タワーパーク

募集

もみじまつり

演奏会の出演者を募集

- ▼ 尾西歴史民俗資料館 ☎(62)9711
- ▼ 日時／11月26日(土)・27日(日)
- ▼ 会場／歴史民俗資料館別館(旧林家住宅)
- ▼ 対象／和風建築に合う演奏(30分間。大音量の演奏不可)をする個人・グループ
- ▼ 定員／7組(抽選)
- ▼ 申し込み／8月5日(金)までに

- ▼ 電話で歴史民俗資料館
- ▼ その他／例年の演奏スベールを縮小して開催



医療ソーシャルワーカーを募集

- ▼ 29年4月採用 市立病院
- ▼ 市民病院管理課 ☎(71)5167
- ▼ 応募資格／昭和63年4月2日以降生まれで、大学を卒業または平成29年3月に卒業見込みの社会福祉士の資格がある、または資格取得予定の方
- ▼ 選考方法／1次試験Ⅱ 一般教養・適性検査、2次試験Ⅱ 面接
- ▼ 採用人数／1人
- ▼ 申し込み／7月22日(金)(必着)までに指定履歴書・成績証明書・卒業見込み証明書(有資格者は指定履歴書・社会福祉士免許証の写し)を持参または郵送

市民病院 常勤臨時臨床検査技師を募集

- ▼ 市民病院管理課 ☎(71)5167
- ▼ 応募資格／昭和32年4月2日以降生まれで、資格がある方
- ▼ 選考方法／面接
- ▼ 採用人数／1人
- ▼ 申し込み／写真を貼った履歴書と臨床検査技師免許証の写しを持参または郵送(〒491-8558 市民病院管理課)

市民病院 常勤臨時看護師を募集

- ▼ 市民病院管理課 ☎(71)5167
- ▼ 応募資格／昭和32年4月2日以降生まれで、資格がある方
- ▼ 選考方法／面接
- ▼ 採用人数／5人
- ▼ 申し込み／写真を貼った履歴書と看護師免許証の写しを持参または郵送(〒491-8558 市民病院管理課)

- ▼ 書を持参または郵送(〒491-8558 市民病院管理課)
- ▼ 8月採用 木曾川市民病院 常勤臨時看護補助員を募集
- ▼ 木曾川市民病院 ☎(86)2173
- ▼ 応募資格／昭和32年4月2日以降生まれの方
- ▼ 選考方法／面接
- ▼ 採用予定人数／2人
- ▼ 申し込み／7月22日(金)(必着)までに写真を貼った履歴書を持参または郵送(〒493-0001 木曾川町黒田字北野黒165 木曾川市民病院業務課)
- ▼ その他／夜勤あり

放送大学 10月入学生を募集

- ▼ 放送大学愛知学習センター ☎052(831)1771
- ▼ 応募資格／①全科履修生Ⅱ 18歳以上で大学入学資格がある、②選科履修生③科目履修生Ⅱ 15歳以上、④大学院修士選科生⑤大学院修士科目生Ⅱ 18歳以上
- ▼ 在学期間／①4年以上②④1年③⑤6カ月
- ▼ 申し込み／9月20日(火)までに放送大学本部
- ▼ その他／資料請求ハガキは本庁舎生涯学習課(☎(85)7074)で配布(放送大学ウェブサイトで資料請求可)

教室講座

スポーツ

催しもの

募集

その他

その他

中央看護専門学校
学校説明会

市立中央看護専門学校 電話(73)89111
 ▼日時/8月1日(月) ①午前9時~11時 ②午後1時30分~3時30分

▼会場/中央看護専門学校
 ▼対象/高校を卒業・卒業見込みの方、同等以上の学力があると認められる方
 ▼内容/学校紹介・見学・体験学習・質疑ほか
 ▼定員/各40人(先着)

▼申し込み/7月1日(金)から電話で中央看護専門学校(午前9時~午後5時)

サマージャンボ宝くじを発売

財政課 電話(28)89600
 1等5億円、1等・前後賞合わせて7億円のサマージャンボ宝くじが、7月6日(水)から全国の宝くじ売場で販売されます。また「サマージャンボミニ7000万」も販売されます。これらの宝くじの収益金は、市町村の明るく住みよいまちづくりに使われます。

文化教室

i-ビル 電話(28)9153

淡水アクアリウム教室

▼日時/8月14日(日) 午前10時~正午
 ▼対象/年少~小学生
 ▼定員/15人(先着)
 ▼受講料/2,000円
 ▼申し込み/7月1日(金)の午前10時から電話でi-ビル指定管理者(電話052(242)3240)
 ▼その他/小学2年生以下は保護者同伴

自主文化事業

アイプラザ宮 電話(77)6612

夏の講談~怪談でちょっと涼くなる夜~

▼日時/7月30日(土) 午後6時30分~8時
 ▼出演/旭堂麟林さん(講談師)
 ▼定員/150人(先着)
 ▼入場料/1,000円(60歳以上の方は800円、学生は500円)
 ▼前売り/アイプラザ宮で販売中(電話予約可)
 ▼その他/未就学児は入場不可

文化教室

スポーツ文化センター 電話(24)1881

教室名	日時	受講料	申込日時
①こども絵画	7月22日~27日の月・水・金曜日 13:15(3回)	1,500円	7月2日(土) 13:30
②こどもポーセラーツ	7月29日(金) 10:00	500円	7月9日(土) 11:30
③こどもドキドキ科学実験	7月30日(土) 10:00	500円	7月2日(土) 14:30
④おやこトールペイント	7月24日(日) 10:00	1組 1,000円	7月2日(土) 9:30
⑤おやこクラフトバンド	7月23日(土) 9:30	1組 1,000円	7月2日(土) 10:30
⑥おやこスイーツ	8月11日(祝) 9:30	1組 1,000円	7月9日(土) 10:30
⑦こども書道	7月21日(木)・28日(木) 13:30	1,000円	7月9日(土) 9:30

▼申し込み/受講料を持参の上、スポーツ文化センター(1人1人分。抽選)
 ▼その他/対象は①~③は小学生、④~⑥は小学生と保護者(2人1組)、⑦は小中学生。教材費も必要。詳しくはウェブサイトなどで確認

環境学習講座

エコハウス138 電話(47)7138

環境学習講座名	日時	対象	受講料
①淡水魚育成教室	9月3日(土) 10:30~12:00	年中以上	1,000円
②常備クリーム作り	9月11日(日) 13:30~15:30	18歳以上	2,000円
③石ころアート教室	9月17日(土) 10:30~12:00	年中以上	1,000円

▼定員/各20人(先着)
 ▼申し込み/7月1日(金)の午前10時からエコハウス138
 ▼その他/①③は小学2年生以下は保護者同伴

7月19日(火)・20日(水)は開館。7月の土・日曜日、祝日は午前9時から開館

緑化教室

大野極楽寺公園管理棟 電話(51)3015

教室名	日時	定員	教材費
①まゆ玉でゆらゆらモビールを作るう!	7月23日(土) 10:00・13:00	各20人(先着)	各1,000円
②プリザーブドバイオフラワー	8月21日(日) 10:00~12:00	20人(先着)	2,000円
③アメリカザリガニ釣り大作戦	7月24日(日) 10:00~12:00	20人(先着)	200円(保険料)
④わくわく工作	8月7日(日) 10:00~12:00	20人(先着)	500円

▼申し込み/①②は7月3日(日)③④は5日(火)の午前10時から電話で大野極楽寺公園管理棟(電話080(9110)3015)
 ▼その他/小学生以下は保護者同伴

天体観望会・おやこプール

一宮地域文化広場 電話(51)2180

七夕の星とにぎやかな夏の星空を楽しみましょう~火星、土星、はくちょう座の二重星~

▼日時/①7月29日(金)②30日(土) 午後7時30分~8時45分(雨天中止)
 ▼定員/各80人(先着)
 ▼参加料/無料
 ▼申し込み/7月20日(水)の午前10時から電話で地域文化広場
 ▼その他/中学生以下は保護者同伴

おやこプールを開場

▼開場日時/7月21日(木)~8月31日(水) 午前10時~正午・午後1時~4時(月曜日・雨天を除く)
 ▼対象/小学生以下(保護者同伴)
 ▼利用料/無料
 ▼その他/おむつが必要な方は入場不可

水泳教室

温水プール 電話(77)4727

夏休み短期水泳教室

▼日時/①8月16日(火)~19日(金)②23日(火)~26日(金)に1時間の教室を4回
 ▼対象/市内在住・在学・在園の年少~中学生
 ▼定員/各50人(抽選)
 ▼受講料/各3,500円
 ▼申し込み/7月11日(月)の午前9時から温水プール
 ▼その他/コース・受付時間などの詳細は問い合わせ

市民開放プールを開場

市民開放プール 電話(76)7291

▼開場日時/7月21日(木)~8月31日(水) 午前9時30分~正午・午後1時~5時(8月13日(土)~15日(月)のうち1日と雨天を除く。今伊勢小は校門改修工事に伴い、出入り口は西門だけ)
 ▼利用料/無料
 公園プール=音羽公園・九品地公園・真清公園・平島公園
 学校プール=南部中・葉栗小・西成小・丹陽小・浅井南小・北方中・大和中・今伊勢小・奥中・萩原中・千秋中・神山小

教室講座

スポーツ

催しもの

募集

その他

無料アプリ「i 広報紙」で配信中



ゼリー状着火剤の使用は慎重に

消防本部予防課 電話(72)1282

- ▽バーベキューなどで使用するゼリー状着火剤で、事故が発生する危険性があります。事前に使用方法などを読み、次のことに気を付けましょう。
- ▽子どもに使わせない
- ▽火を付けたら、着火剤をつぎ足さない
- ▽着火剤は引火しやすいので、キャップを開けたまま置かない
- ▽近くに水を入れたバケツや湿らせた布などを準備する
- ▽中毒の恐れがあるので、室内や換気の悪い場所を使わない

花火による事故を防ごう

消防本部予防課 電話(72)1280

花火は取り扱いを誤れば、事故につながります。次のことに

注意しましょう。

- ▽遊び方の注意書きを守る
- ▽花火を人や家に向けない
- ▽燃えやすい物の近くで遊ばない
- ▽風の強いときは花火をしない
- ▽水の入ったバケツを用意する
- ▽子どもだけで花火をしない
- ▽正しい位置に点火し、たきさんの花火に一度に火を付けない
- ▽火が消えても中をのぞかない
- ▽ほぐして遊ばない



社会を明るくする運動強調月間

「犯罪や非行を防止し、立ち直りを支える地域のチカラ」

福祉課 電話(28)9015

近年、住民同士のふれあいや親子の対話が減るなど、地域や家庭の犯罪抑止力・教育力が低下しています。このような中で、学校をはじめとした関係機関・団体が連携を強め、誰もが参加できる幅広い活動を展開し、大人も子どもも夢や希望を持ち、支え合って生きていくことが重要な地域をつくっていくことが重要です。

「社会を明るくする運動」は、犯罪や非行の防止と罪を犯した人たちの更生について理解を深め、犯罪や非行のない明るい社会を築こうとする全国的な運動です。市でも期間中、一宮保護

区保護司会や一宮市更生保護女性会が中心となって、講演会の開催や街頭での啓発活動などを行い、非行防止を呼び掛けます。

ふるさと融資制度のご利用を

企画政策課 電話(28)8952

市では、地域振興につながる民間事業活動を支援するため、ふるさと財団の協力により、法人の民間事業者には、地方債を原資として無利子資金を貸し付けています。

▼対象事業/次の全てに該当する事業①公益性・事業採算性・低収益性などの観点から行われる②1人以上の新規雇用が見込まれる③設備投資総額が1000万円以上(用地取得費を除く)など

▼貸付額/対象事業1件当たり300万円～1億5000万円

(貸付対象費用から補助金を控除した額の35%を限度)

不動産コンサルタントによる無料相談会

愛知県不動産コンサルティング協会 電話052(582)2407

- ▼日時/7月14日(木) 午前10時～午後3時
- ▼会場/一宮市民会館
- ▼内容/土地の有効活用・相続・借地権の権利調整、不動産投資などに関する相談
- ▼申し込み/当日直接会場

訂正

「いちのみやの社会福祉」6月号の5・6ページに掲載した障害者スポーツ大会は、12月11日(日)に変更になりました。



祝日のごみ収集

▽7月18日(月)は収集
該当地区の方は午前8時30分までに指定袋に入れてお出してください。

祝日のごみ持ち込み

▽7月18日(月)は受け付け

市内のごみの量 (4月分)

総量	1人1日
9,751 t (10,129 t) ▲378 t	842 g (874 g) ▲32 g

()内は前年同月

環境センター 電話(45)7004

ご寄付ありがとうございました

(5月分まで・敬称略)

いちのみや応援基金へ

129件

社会福祉協議会へ

エス・ビー建材、匿名1件

環境関係へ

ヤマナカ



I LOVE いちのみや 7月の映像広報

ICC 地デジ12ch

▽放映時間は7:45・9:45・12:45・16:45・19:45・22:45

▽DVDは市立図書館で8月から貸し出し
▽動画サイト(YouTube)の市公式チャンネルでも見ることができます。



知っトク/ いちのみや 7月の音声広報

FMいちのみや 76.5MHz

▽放送時間は7:30・12:30・17:30

▽市ウェブサイトでも聴くことができます。



7月の一宮けいりん

競輪場 電話(72)4391

場外車券発売を継続し、皆様のご来場をお待ちしています。開催日など詳しくは、お尋ねください。

主な 場外発売	福井記念(GⅢ)…2日(土)～5日(火) 小松島記念(GⅢ)…7日(木)～10日(日) 函館記念(GⅢ)…23日(土)～26日(火) 弥彦記念(GⅢ)…30日(土)～8月2日(火)
------------	---

フリーマーケット・新鮮野菜市(競輪開設時だけ)

▼日時/7月10日(日)・31日(日) 午前10時～午後4時 ▼その他/入場料は無料。地元農産物の即売あり。出店申し込みはサイクル運動推進の会(電話090(6474)1538)

教室講座

スポーツ

催しもの

募集

その他

アンクラふるさと散歩道 ～千秋のお宝見て歩き～

約5kmと約10kmのコース。参加は無料です。

日時／7月10日(日) 午前9時集合(雨天決行)
集合場所／いちい信金スポーツセンター(県一宮総合運動場)
申し込み／当日直接集合場所
問い合わせ／千秋ウオーク実行委員会・安藤 ☎(76)0815(平日の午前9時～午後5時)

観世流・謡曲・仕舞の会 一謡会 会員を募集

初心者・経験者を問わず、誰でも自由に参加できます。「高砂」などの謡曲を、皆さんで楽しく、大きな声で謡いましょう。

日時／毎月第4土曜日 午後1時～4時30分
会場／産業体育館
参加料／1回500円
申し込み／加藤 ☎(73)1453

ながよし習字・書き取りクラブ 会員を募集

みんなで仲良く、習字を楽しみませんか。入会金は不要で、無料体験もあります。

日時／土曜日 午後1時30分～3時(月3回)
会場／スポーツ文化センター
対象／幼児・小中学生
会費／月1,500円
申し込み／佐藤 ☎090(1749)9500(午後5時以降)

夏をのりきるための 食材選びと料理法

国際薬膳食育師を招き、料理教室を開催します。

日時／7月13日(水) 午後3時20分～5時30分
会場／ピリエット(猿海道1丁目9-20)
受講料／2,000円(教材費)
定員／10人(先着)
申し込み／アンベリール・伊藤 ☎090(6610)2175

私のための楽しいヨガ 会員を募集

ヨガで柔軟性を高め、体のゆがみを正しましょう。初心者や高齢者の皆さんも歓迎します。

日時／毎週火曜日 ①午後1時～2時15分②2時30分～3時30分③7時～8時
会場／宮後ふれあい会館(今伊勢町宮後稻荷1929)
参加料／1回500円
申し込み／佐藤 ☎(58)0042

おもちゃ病院一宮 おもちゃを無料修理します

家庭で壊れて眠っているおもちゃがあれば、お持ちください。受付日時・場所など詳しくは、お尋ねください。インターネットでも検索できます。

料金／無料(部品代として50円～300円が必要な場合あり)
問い合わせ／上野 ☎(71)7603

生け花友の会 会員を募集

基本から自由型まで一緒に生け花を楽しみませんか。年齢・性別を問わず、初心者も歓迎します。

日時／木曜日 午前10時～正午(月3回)
会場／スポーツ文化センター
参加料／1回1,400円(花代・華道用具代を含む)
申し込み／神戸 ☎090(7303)2085

キューブの会(環境保全) 清掃ボランティアを募集

皆さんで七夕まつりの会場をきれいにしませんか。お子さん・学生さんも大歓迎。清掃道具はできるだけご持参ください。

日時／7月30日(土)・31日(日) 午前8時～9時(小雨決行)
集合場所／真清田神社社務所前
申し込み／キューブの会・船橋 ☎(87)0067(直接集合場所可)

このコーナーは市民の皆さんの情報発信の場です。営利・宗教・政治的でないもの、公序良俗に反しないもので、全市を対象にしていれば結構です。9月号の締め切りは7月25日(月)です。どしどしご応募ください。なお掲載できない場合もあります。 問い合わせ 広報課 ☎(28)8951



まちたんけん

5月17日 名鉄バス一宮営業所

富士小学校の2年生が名鉄バス一宮営業所を訪れ、運転士が運行前の点呼や車両の点検を行う様子を見学しました。バスに乗り込んで大型洗車機に入る体験をした子どもたちは、大きなブラシで窓が洗われるたび、歓声を上げていました。



いちのみや's 情報発信地

市民が選ぶ市民活動支援制度対象事業

6周年記念コンサート & インクルーシブオーケストラ「シンフォニー」演奏会

日時／8月28日(日) 午後0時30分

会場／一宮市民会館

前売り／高校生以上1,500円、未就学児～中学生500円、高校生以上ペア2,800円(当日券あり)

申し込み／NPO法人響愛学園・芹川 ☎(64)8491 (月～土曜日の午前9時～午後6時)

いちふおとkids

ママのリフレッシュのための講座(パレトン)や、ママと子どもの絆を深めるリトミック遊びなど、いろいろなイベントを行っています。

日時／7月21日(木) 午前10時30分～11時30分

会場／木曾川庁舎3階第3研修室

対象／未就学児と親 参加料／800円

申し込み／山崎 ☎090(6594)9867

児童文化の研修会

パネルシアターの楽しみ方の講座や、子どもたちの笑顔を引き出すための音楽研修を行います。

日時／7月26日(火) 午後1時30分～4時15分

会場／一宮市民会館

定員／140人(先着) 受講料／1,000円

申し込み／7月20日(水)までに一宮児童文化協会・平松 ☎☎(51)4471

一宮友の会「おさなご発見U6ひろば」

6歳以下の子どもたちと家族に働きかける催しです。ミニ生活講座・体験広場を開催します。家族でお出掛けください。

日時／7月24日(日) 午前10時～午後3時

会場／i-ビル3階市民活動支援センターほか

参加料／200円(3歳～小学生は100円)

申し込み／丸井 ☎(71)7296



バイクスピーク・インターナショナル・ヒルクライム 岸本吉広さんが出場を報告



6月にアメリカ合衆国で開催の、自動車と二輪車の世界最高峰のレース大会「バイクスピーク・インターナショナル・ヒルクライム」に出場する岸本吉広さんが、5月24日に一宮市役所を訪れ、中野市長に報告しました。

岸本さんは今回、電動バイククラスに参戦。自らも市内で電動バイクの開発に携わり「電動バイクは環境に優しく、騒音問題も解消できる」と話していました。また「電動バイクは自由にカスタマイズできるので、ぜひ七夕まつりなどのイベントで活用を」との提案に、市長は機会があれば検討したいと応じ「大会では良い成績を期待しています」と激励しました。

THE DANCE WORLDS DSF BrilliantsがOpen Jazz部門で10位に入賞

4月にアメリカ合衆国で開催され、ダンスのクラブチーム選手権として世界最高峰の大会「THE DANCE WORLDS」のOpen Jazz部門で、ダンススタジオDSF（丹陽町伝法寺）の「DSF Brilliants」が10位に入賞しました。5月26日に市役所を訪れ、市長に報告しました。

全国大会を経て推薦され、出場した皆さん。激しいダンスを笑顔でこなすことを市長がねぎらうと、メンバーの市橋さんは「他チームと比べると少ない人数ながら、団結して力を出し切ることができてうれしかった」と話していました。



(写真右から) 八木綾香さん、市橋礼衣さん、村上真由美さん、小関綾子さん、岡野千佳さん、加納沙季さん、稲垣火奈子さん



羽島市

いちのえだ田園フラワーフェスタ ひまわり2016

3畝の田園に、約20万本のヒマワリが一面に広がっています。ぜひお出掛けください。

期 間／7月下旬

会 場／農事組合法人市之枝営農組合管理ほ場（羽島市浄化センター北側）

内 容／花トラクター（1人200円、3歳以下は無料）、切り花の販売（10本200円）

問い合わせ／市之枝地域づくりネットワーク協議会 ☎090(3308)9604

稲沢市

県指定無形民俗文化財 尾張の虫送り行事

虫送りは稲に害をもたらす虫を追い払う豊作祈願の行事です。高張りちょうちん・実盛人形・たいまつを掲げた行列が、田んぼ道を練り歩きます。

日 時／7月9日(土) 午後7時

会 場／牧川小学校と周辺

その他／当日の午後1時から牧川小学校体育館で、実盛人形・たいまつを作成を見学・体験できます。

問い合わせ／稲沢市生涯学習課 ☎0587(32)1111

G7伊勢志摩サミット(5月24日~29日)

さまざまな場面で一宮市も協力しました

- ◆ 警備に必要な車両の駐車スペースを警察に提供
- ◆ 宿泊施設などの消防特別警戒のため、4人の消防職員を派遣
- ◆ 欧州連合の代表者へ、新成人が花束を贈呈

5月25日、中部国際空港に到着したドナルド・トゥスク欧州理事会議長夫妻を、新成人の水上諒さん(今伊勢町新神戸、写真右)・木村奈那子さん(大和町妙興寺、写真右から2人目)が、花束を手に出迎えました。

水上諒さん

大変うれしそうに花束を受け取られたことが、心に強く残っています。
任された役割の重さを感じ、国際社会への興味を、より一層持つようになりました。

木村奈那子さん

緊張しましたが、笑顔で花束を受け取られ、握手もしていただき、感動しました。
愛知県ならではの有松絞の振り袖も着せていただき、貴重な体験ができました。



木曽川源流の地 木祖村と交流しています

長野県木曽郡木祖村とは、長い交流の歴史があります。毎年「親子木曽川源流探検隊」(右記参照)を開催し、多くの親子が木祖村の自然を体験してきました。

また産業面でも交流があります。(有)角田ナーセリー(萩原町萩原)は、花苗などの生産・卸売りをしており、夏の暑さで花苗のもととなる親苗が枯れてしまうのを防ごうと、高地での進出用地を求めていました。そこで誘致企業を探していた木祖村のことを知り、(有)角田ナーセリーは木祖村に進出することが決まりました。

平成18年から現地のハウス(写真)で花苗の生産を開始し、夏季の育苗と親株の保持が可能になり、経営力の強化につながりました。一方、木祖村は雇用の確保が図れ、一宮市も地元企業の育成が可能になり、3者それぞれにメリットがありました。

こうした交流を、今後も続けていく予定です。

親子木曽川源流探検隊

- ▼日 時 / 7月30日(土) 午前7時~午後7時30分(尾西庁舎西側集合)
- ▼会 場 / 長野県木曽郡木祖村
- ▼対 象 / 市内の小学生と保護者(未就学児の同伴可)
- ▼内 容 / 木曽川源流の味噌川ダム見学、イワナのつかみ捕り、野外バーベキューなど
- ▼定 員 / 80人(抽選)
- ▼参加料 / 大人3,500円・小学生以下2,500円(交通費・保険料などを含む)
- ▼申し込み / 7月8日(金)(消印有効)までに参加者全員の郵便番号・住所・氏名・続柄・年齢・学年・電話番号を記入し「親子木曽川源流探検隊」と明記の上、ハガキ・ファクス・電子メール(〒491-0912 新生1丁目1-1 名鉄観光サービス(株)一宮支店、☎(71)8325、ichinomiya@mwt.co.jp)

公園緑地課 ☎(28)8636

名鉄観光サービス(株)一宮支店 ☎(71)8321

パパもいっしょに遊ぼう！



みんな 子育て

子育て支援センター

中央 ☎(85)7026 丹陽 ☎(28)9146
 千秋 ☎(28)9771 東五城 ☎(85)9339
 黒田北 ☎(28)9769 里小牧 ☎(28)9770

こっこ相談室 夜はなかなか寝ないし、朝は起きないの…

1歳4カ月。早寝早起きの習慣をつけて、生活リズムを整えたいのに、寝るのも起きるのも遅くて困っています。どうしたらいいの？



こっこ相談員の アドバイス

これぐらいの月齢になると、生活リズムもはっきりしてくるので、早寝早起きの習慣をつけるのはいいことだよ。それにはまず、朝の一定の時間に起こすことから始めてみてね。起こす時間になったらカーテンを開けて、太陽の光を浴びさせて「朝」を認識させてあげて。それでもなかなか起きないときは、カーテンを少しずつ開けて光を体に少しずつ当ててあげるといいみたいだよ。起きたら着替えさせ、1日の始まりにメリハリをつけてみてね。午前中に、散歩などで体を動かして活動的に過ごすと、お腹がすいてご飯をよく食べたり、夜も早く寝たりするなど、生活リズムが整いやすくなるよ。昼寝の時間を長引かせないのも、夜に早く寝させるためのポイントだよ。

子育て支援センターでは、子育ての困りごと・悩みごとなどの相談に応じています。電話でも相談できます。

▼7月の開場日時

- ▽中央子育て支援センター(i-ビル 5階) = 午前9時～午後5時(4・19日を除く)
- ▽その他の子育て支援センター = 月～金曜日 午前9時～午後4時(18日を除く)

独りで悩まないで、相談を (その他の相談は27☎)

相談名	日時	相談電話・会場
育 児	7月4日(月) 午後1時～3時	中保健センター ☎(72)1121 西保健センター ☎(63)4833
	7月25日(月) 午後1時～3時	北保健センター ☎(86)1611
子ども悩みごと	月～金曜日 午前10時～正午・午後1時～4時30分(18日を除く)	本庁舎2階子育て支援課 ☎(28)9152
子ども悩みごと 夜間ダイヤル	火～土曜日 午後5時30分～8時30分	(電話相談) ☎(73)4192
発達の気 になる子	月～金曜日 午前9時～午後4時(18日を除く) ※在住地区により担当が分かれます<予約制>。	療育サポートプラザ ☎(64)6362
		いずみ学園 ☎(78)3111

親子で楽しもう！

対象は全て市内在住の方。参加料は全て無料

催し	日時	会場	対象	主な内容	申し込み
ママといっしょ でいいな	8月26日(金) 午前10時～11時30分 9月2日(金)	尾西庁舎2階 会議室G	1歳児と親で2回 とも参加できる方 (抽選20組)	ふれあい遊び、 座談、保健師の 話	7月21日(木)・22日(金)に電話 で黒田北子育て支援センター
パパもいっしょ に遊ぼう！	7月6日(水) 午前10時～11時30分	丹陽子育て支援センター	未就園児と親	ふれあい遊び・ 親同士の交流	当日直接会場(問い合わせは 丹陽子育て支援センター)
	7月16日(土)	黒田北子育て支援センター			当日直接会場(問い合わせは 黒田北子育て支援センター)
フレッシュママ 交流会	8月3日(水) 24日(水)	尾西庁舎5階 日本間A・B* 木曾川庁舎3 階第3研修室 子ども文化広 場図書館	第1子の3～11カ 月の乳児と母親で 2回とも参加で きる方(抽選各20組、 *は12組)	子育てネットワ ーカーと親子で グループトーキ ング・遊び、耳寄 りな話	7月15日(金)までに電話で生 涯学習課(☎(85)7074) ※電子メールの申し込み可。 詳しくは、市ウェブサイト を確認
	8月4日(木) 25日(木)				
	8月5日(金) 26日(金)				
ひよこっこ	7月11日(月)	北保健センタ ー ㊦	第1子の5～11カ 月の乳児と親(在 住地区担当の会場 へ参加。㊦は中保 健センター区域)	ふれあい遊び・ 親同士の交流	当日直接会場(問い合わせは ㊦里小牧子育て支援センター ㊧東五城子育て支援センター ㊨丹陽子育て支援センター)
	7月13日(水)	西保健センタ ー ㊧			
	7月20日(水)	子ども文化広 場図書館 ㊨			

本を 読もうよ!



おすすめ本

一般書

クマと旅をする

前川貴行/写真・文
キーステージ21/刊



クマと対峙し思う。それは、自分が食物連鎖に組み込まれたということ。命と向き合う動物写真家が、野生動物との初めての出会い、動物と向き合う覚悟、人と動物の生きる世界の在り方への思いを語る。

児童書

シュヴァル 夢の宮殿をたてた郵便配達夫

岡谷公二/文 山根秀信/絵
福音館書店/刊



フランスのオートリーヴという小さな村の郵便配達夫シュヴァルは、拾った石を材料にして、理想の宮殿を33年かけて、たった一人で建てました。月刊「たくさんのふしぎ」から生まれた本。

7月の催し

中央図書館

ストーリー・テリングの会/2日(土)の午前11時、16日(土)の午後3時(5歳以上)
 おはなし会 読み聞かせ/2日(土)・3日(日)の午後3時、10日(日)の午前11時・午後3時、12日(火)の午前10時30分、17日(日)の午前11時・午後3時、18日(祝)の午前11時、23日(土)の午前11時・午後3時、28日(木)の午前10時30分
 外国絵本の読み聞かせ/3日(日)の午前11時
 おはなし会 紙しばい/9日(土)・24日(日)の午前11時・午後3時

尾西図書館

おはなし会/2日~31日の土・日曜日の午後2時
 たのしいおはなし会 朗読/9日(土)の午前11時
 親子で楽しむ会/13日(水)の午前11時(未就園児)
 ストーリー・テリングの会/23日(土)の午前11時(5歳以上)

玉堂記念木曾川図書館

読み聞かせ会/2日(土)・23日(土)の午前11時
 子どもアニメ上映会/9日(土)の午前11時
 おはなし会/10日(日)・24日(日)の午後2時
 おはなしひろば/16日(土)の午前11時
 映画上映会「K2 初登頂の真実(字幕版)」/17日(日)の午後2時

尾西児童図書館

ストーリー・テリングの会/6日(水)の午後3時10分(5歳以上)

子どものつどい 読み聞かせ/20日(水)の午後3時10分

子ども文化広場図書館

おはなしひろば/2日(土)・9日(土)の午後2時
 よむりんの森のおはなし会/10日(日)の午後3時
 はじめのいっほ/14日(木)・28日(木)の午前10時30分(未就園児)
 布絵本であそびましょう/16日(土)の午後2時
 ストーリー・テリングの会/23日(土)の午後3時(5歳以上)、24日(日)の午後3時(4歳以下は保護者同伴)

7月

移動図書館ほたる号

A 10:15~11:00
 B 13:30~14:30
 C 15:00~16:00

移動子育て支援センターこっこ

10:00~15:00 (※は14:00まで)

4日(月)	5日(火)	6日(水)	7日(木)	8日(金)	11日(月)	12日(火)
尾西南部生涯学習センター	宮後野見神社 A 千秋南小学校 B 平島公民館 C 萩原公民館	北方青衿社 A 丹陽小学校 B 浅野公園 C 向山公民館	丹羽公民館 A 今伊勢西小学校 B 奥町前並二公民館 C 奥公民館	奥町出張所 A 中島小学校 B 於保共同出荷場 C 浅野校下児童クラブ※	萩原老人福祉センター	西御堂津島神社 A 葉栗小学校 B 西海戸公民館 C ポプラ児童クラブ※
13日(水)	14日(木)	15日(金)	19日(火)	20日(水)	21日(木)	22日(金)
島村若栗神社 A 開明小学校 B 本神戸酒見神社 C 大和南小学校※	千秋町出張所 A 丹陽南小学校 B 多加木記念館公民館 C 子ども文化広場図書館	大野公民館 A 千秋東小学校 B 浮野八幡社 C	今伊勢公民館	神山公民館	東浅井浅井神社 A 大和西小学校 B 馬引公民館駐車場 C 西成公民館	大和豊島台ひっこ広場 A 赤見小学校 B 佐千原坂手神社 C
25日(月)	26日(火)	27日(水)	28日(木)	29日(金)		
開明老人いこいの家	尾関平山住宅 A 朝日西小学校 B 榎の木文化資料館 C 浅井公民館	北方老人いこいの家	萩原町出張所 A 木曾川東小学校 B 馬寄石刀神社 C	西小島公民館 A 北方小学校 B 光明寺愛宕神社 C		上段はほたる号 下段はこっこ

悪天候で中止する場合があります。

「民話」というと、皆さんはどのような話を思い浮かべますか。やはり「桃太郎」や「浦島太郎」「竹取物語」は外せませんね。民俗学者の柳田國男が岩手の民話を集めた「遠野物語」なども有名です。作家の松谷みよ子さんによれば、民話は「昔話」「伝説」「世間話」の三つに分かれるそうですが、一番の特徴は「口伝えに残ってきた」ことで

す。人類が「言葉」という道具を持つたのは諸説ありますが、少なくとも10万年ほど前には会話をしていたそうですから、かなり以前から「民話」が残ってきたことになりました。私たちのまち一宮にも、古事記や日本書記にさかのぼる時代から、多くの民話が残っています。今回は、そんな民話について取り上げてみました。



民話という「願い」

むかし むかし この まちで
 ～Once upon a time in Ichinomiya～

真清田神社の龍神

養老年間（8世紀）に描かれたといふ有名な古地図を見ると、濃尾平野は大きな海で、そこに中島郡（一宮辺り）や枇杷島などが、島として浮かんでいます。一宮は昔から木曾川の恵みと背中合わせで、水（洪水や日照り）に關わる民話が多いようです。その中の「真清田神社の龍神」という話を紹介します。



真清田神社の龍神

むかしむかし、一宮村がひどい日照りでお百姓さんが困っていた時。通りすがりの旅の僧が、気の毒に思っ真清田神社で雨ごいをしたが、なかなか雨が降ってくれなかった。旅の僧は神社の傍らに生えているカヤの草で竜を作って命を与えた。そして、その竜に雨を降らせてくれるように頼んだが、

竜にとっても難しいことであった。しかし一宮のお百姓さんのために、せっかくもらった自分の命と引き換えに待望の雨を降らしてくれたというお話。



この話を採集し、世に出した作家の平松哲夫さん（右写真）に話を聞いてみました。平松さんは一宮生まれで、第11回新美南吉文学賞を受賞。「まんが日本昔ばなし」の執筆に関わったり、ラジオ番組で東海地方の民話を16年にわたって取り上げたりと、現在活躍中です。「民話は、登場人物がどう生きたかを伝えることももちろん大切ですが、どう生きようとしたかが大切だと思います」と平松さん。「今の幸せと暮らして、どのように子どもたちに引き継いでいくのか。民話の意味はそこにあり」と話してくれました。

そして印象的なエピソードも聞けました。ごみが近所によく捨てられ「ごみ捨て禁止」との立て看板のあった池

について、この池に河童^{かわず}が住んでいたことを、平松さんが昔話で子どもたちに教えたそうです。すると子どもたちには誰に言われるまでもなく、池の掃除を始め、ついには、きれいな池が戻ったとのこと。自分の生まれた土地でこんなことがあったんだとの素直な驚きと再発見があれば、同時に祖先や親、ひいては、このまちを愛する気持ちにつながります。

平松さんは「このまちには、数多くの素晴らしい民話があるということを知ってほしい。民話は単に昔のことだけを伝えているのではない。ぜひ古きをたずねて、新しきを知っていただきたい」と語ってくれました。

つたえらるごと、つながらるごと

学校教育課の岩井政美指導主事に話を聞いてみました。「今は、授業の一環として民話などを取り上げています。

また学校図書館の司書の皆さんに、読み聞かせをしていただいています」と話してくれました。子どもたちの学年に合わせて、まずは民話の楽しさを味わわせ、話の意図を読み取れるように民話を教えているそうです。自分の住む国や地域のこと、文化のことを知る機会になっているようです。その一方で、昔は自然に家族や地域の中で伝わっていたことが、今は学校で伝えていか

ないと残らないという現実も見えてくると気がしました。

次に、ボランテアで朗読サークル「ききよう」を運営している代表の藤生綾子さん（左写真）に話を聞きました。「民話の特徴は何よりも語り手がいるということ。」「朗読において、例えば文芸作品はあくセントを大事にし、民話はイントネーションを大事にします。民話は難しいですね。方言で味を付けながら、短い文章で伝えていかなければなりません。民話は語って、残さなければ刻々と消えていくもの」とのことです。



さらに藤生さんは「昔と違い、3世代同居の家族は少なくなりました。地域のつながりも薄まってきています。日常の中の生きていく知恵のようなものが、今は伝わらなくなってきている」と話してくれました。そんな中、折々の機会に、子どもたちに民話を読み聞かせることもあり、「どんなに動いてい

ても、きよろきよろしていても、子どもたちは耳だけはしっかりと向けてくれる。ちゃんと頭に残してくれる。楽しく聞いてくれる」とのこと。そして読み聞かせの場合は「読みっぱなし」ではなくて、しっかりと聞き手の反応や理解を把握することも、何よりも大切と教えてくれました。

民話ついで「願う」

今はスマートフォンや、ツイッター、フェイスブックといった、インターネットを活用したコミュニケーションツール（SNS）が全盛時代。少子高齢化も進んで、民話の担い手であった家族や地域の在り方も変わってきています。しかし語り手の「願う」を伝えるという民話の本質は、今も変わりません。大人になると、ともすれば民話は、図書館や学校の中のことかと思いがちですが、ふと自分の行いや考え方の中に親や祖先の願いや思いを発見することがあります。そして送る日々の中で、子どもたちや後輩に伝えていきたいと思うことが出てきます。今よりも幸せになってほしいという、変わらぬ願いが出てきます。それが「民話」なのではないでしょうか。

平成の世の話も語り継がれていけば、立派な「民話」です。実は皆さん一人一人が、民話の「語り手」なのかもし

れませんね。古きをたずね、新しきを知る。地元の民話に注目していきましよう。

最後に、ちよつと小粋なお話を紹介します。こちらも平松さんが採集し、世に出したお話です。お後がよろしいようで：

十五夜の月見芋

むかしむかし5世紀ごろ、朝廷で争いごとがあり、2人の皇子が京都から尾張に逃れていった。追手がかり、皇子たち一行は食べる物もなく、今の黒田辺りで夜となった。

皇子の家臣たちは何とか皇子だけでも食べる物を探したが見当たらない。村人たちも助けたいが、追手に後でおとがめを受けかねないと考え、村人の1人が知恵を出した。「この辺りでは八月の十五夜、お月さまに備える月見芋は盗って食べてもよいのです」と家臣に伝えた。そのような風習は実際にはなかったが、どの家も縁側に芋を山のように積んだというお話。

それからこの辺りでは、十五夜に月見芋を盛る習慣になったという。

文／土屋友昭 絵／土川唯
写真／牛田一美

一宮市市民会館・一宮市木曾川文化会館からのお知らせ

広報一宮

No.2105

2016.7
▽毎月1日発行

広報一宮には再生紙を使用しています。

編集・発行▽一宮市企画部広報課
〒491-8501 愛知県一宮市本町2丁目5-16
☎(28)81000(代表)

玉置浩二
CONCERT TOUR 2016 ~AMOUR~

平成28年 **10月16日(日)**
16:30開演/16:00開場

一宮市民会館ホール

一般 7,560円
友の会 6,800円

全席指定/税込

※4歳未満のお子様のご入場はご遠慮いただいております。(4歳以上チケット必要)

好評発売中

プレイガイド ①②③⑤⑥
チケットぴあ 298-248

好評発売中

劇団四季のファミリーミュージカル

王子とこびき

平成28年 **10月2日(日)** 開演17:00 (開場16:30)

一宮市民会館ホール

料金 一般(大人)S席4,500円/A席3,000円 (子ども)S席3,000円/A席2,000円
市民会館友の会(大人)S席4,050円/A席2,700円 (子ども)S席2,700円/A席1,800円

※3歳以上は有料。2歳以下のお子様は保護者膝上鑑賞の1名迄無料。但し2歳以下でもお席が必要な方は有料。こども席は3歳~小学3年生が対象となります。

プレイガイド ①②③⑤⑥
チケットぴあ 451-483

vol.2

ふれあい無料コンサート

8/13

会場:尾西市民会館展示場

6月27日(月)~7月11日(月) 必着で往復ハガキにて申込み・定員 200名

曲目 ※都合により曲目が変更になる場合があります。
・メンデルスゾーン/2本のクラリネットとピアノの為の演奏会用小品 No.2
・日本の歌メドレー 他

出演 familiar ファミリア
Clarinet 杉本 朋子×Clarinet 北山 優貴葉×Piano 太田 紗耶香

TSUKEMEN LIVE 2016

11/13(日) 14:00開演/13:30開場

尾西市民会館ホール

一般 4,000円 全席指定
友の会 3,500円 税込

7月12日(火)午前10時~13日(水)の翌午前12時に市民先行発売あり(チケットぴあ特電0570-02-9511)

プレイガイド ①②③④⑤⑥
チケットぴあ 295-587

木曾川文化会館「わが町、木曾川」写真募集中!

オープニングイベント

懐かしい人や場所、思い出がたくさん詰まった写真はありますか?
一宮市市民会館等では皆様から旧木曾川(町)地域の古き良き「懐かしい」写真を募集しています。
時代や内容は問いません。

募集する写真 懐かしい旧木曾川町の風景、暮らし、行事等が写っている写真
撮影時期は、旧一宮市・旧尾西市との合併以前の旧町の写真に限ります。(平成17年3月31日までのもの)

募集条件 ご自身が撮影又は所持する、著作権を有する写真をお持ちの方
※被写体が人物の場合、肖像権侵害などの責任は負いかねます。

募集期間 平成28年7月31日(日)迄

展示場所 一宮市木曾川文化会館尾西信金ホールホワイエ

展示期間 平成28年10月1日(土)~10月31日(月)

※応募方法や詳細につきましては、募集チラシや会館ウェブページにてご確認ください。

ワンコインクラシック「フライングドクター」
オン・ステージ Vol.2

プレイヤーと同じステージ上に客席を設け、演奏を間近で鑑賞できる「180人だけの贅沢なコンサート」

平成28年 **9月4日(日) 13:30 開演**

一宮市民会館ホール
入場料 500円(全席自由/税込)

出演 宇野 伊世、岩田 祐衣子、森 千紗、石田 千尋
曲目 目ヨハン・シュトラウス2世:トリツトラツボールカ 他

※未就学児の入場はご遠慮ください。

プレイガイド ①②④

この他にも楽しいイベント盛りだくさん!

7月18日(月・祝) 尾西市民会館 好評発売中!
稲川淳二&北野誠 真夏の怪談スペシャルトークライブ

12月23日(金・祝) 尾西市民会館 8月20日受付開始
川井郁子 ヴァイオリンコンサート

平成29年3月5日(日) 一宮市民会館 11月27日受付開始
桂歌丸・桂文珍 東西名人会

友の会入会案内

いろいろな特典がついて便利な友の会に入会しませんか。

年会費 1年会員(個人)1,500円

有効期限 入会日から平成29年3月31日

平成28年度 一宮市市民会館等の友の会 会員募集中!

お得その1 先行発売がお得!
お得その2 割引サービスがお得!(10%~50%割引)
お得その3 クーポン券がお得!(500円×2枚綴)

この他にも、たくさんの特典があります。

入会方法
① 一宮・尾西市民会館窓口
申込書に必要事項をご記入の上、年会費を添えて窓口へご持参ください。
② インターネット
当ホームページより友の会入会をクリックいただき、必要事項を入力いただきお手続きください。

詳しくは 一宮市民会館 友の会 (一宮市民会館 友の会)にて検索!

※上記いずれの場合も入金確認後、会員証を発行致します。

プレイガイド

①一宮市民会館……0586-71-2021 取扱い時間 9:00~19:00
②尾西市民会館……0586-62-8222 取扱い時間 9:00~17:00 (ただし発売初日は10:00~)

③チケットぴあ……0570-02-9999 http://t.pia.jp/
④セブンチケット……http://7ticket.jp/
⑤市民会館オンラインチケット……http://www.ichinomiya.hall-info.jp
⑥名鉄ホールチケットセンター……052-561-7755

【主催・お問い合わせ】
一宮市市民会館等指定管理者(共立・伊藤忠UC共同事業体)
一宮市朝日2丁目5番1号
TEL 0586-71-2021
受付時間 9:00~19:00/休館日:第1・3火曜日
http://www.ichinomiya.hall-info.jp