

iCHiNOMiYA

愛 わたし イノベーション

広報
一宮
2016
11
No.2109



9月23日：リオ五輪銅メダリスト 近藤亜美さん来訪

第31回国民文化祭・あいち2016
将棋フェスティバル
in いちのみやを開催

還付金詐欺の被害が
多発しています！

11月26日(土)・27日(日)にもみじまつりを開催

市長メッセージ「芸術の秋」

11月の行事予定

- 1 **火** ……第10次交通安全計画 意見募集 (～30日/5時)
138タワーパーク・オータムフェスタ (～3日)
玉堂記念木曾川図書館・水墨の美 (～9日)
尾西歴史民俗資料館特別展・美濃路起宿脇本陣林家 (～20日)
博物館特別展・三英傑とともに歩んだ浅野長政 (～27日)
美術館・臨時休館 (～30日)
冬のセタカーニバル～一宮イルミネーション～(～2月28日)
- 2 **水**
- 3 **祝** ……文化の日
- 4 **金** ……公園へいこっ! (32時)
- 5 **土** ……子どもフェスティバル (～6日/22時)
- 6 **日** ……日曜新鮮市 (23時)
- 7 **月**
- 8 **火**
- 9 **水** ……ひよこっこ (32時)
- 10 **木** ……下水熱エネルギーシンポジウム (23時)
- 11 **金** ……「世界糖尿病デー」イベント (13時)
- 12 **土** ……ツインアーチのメリークリスマス・イルミネーション点灯式(23時)
- 13 **日** ……地域経済分析システム (RESAS) 一般講座 (18時)
フリーマーケット・新鮮野菜市 (27時)
消防音楽隊定期演奏会 (28時)
- 14 **月** ……「世界糖尿病デー」イベント (13時) / ひよこっこ (32時)
- 15 **火**
- 16 **水** ……ひよこっこ (32時)
- 17 **木** ……経営合理化促進講座・社会保険手続きの進め方セミナー(18時)
一宮市美術展 (～20日/22時)
- 18 **金** ……ファミリー・サポート事業講習会 (20時)
一宮市社会福祉大会 (22時)
就職支援フェア in いちのみや (24時)
- 19 **土**
- 20 **日** ……普通救命講習 (18時)
もくバラ自然楽講 (23時)
- 21 **月** ……秋の美りを楽しむ料理教室 (19時)
パパもいっしょに遊ぼっ! (32時)
- 22 **火** ……弁護士による多重債務者無料相談会 (15時)
- 23 **祝** ……勤労感謝の日
- 24 **木**
- 25 **金**
- 26 **土** ……親子自然工作教室 (21時)
もみじまつり (～27日/28時)
- 27 **日** ……普通救命講習 (18時)
市民俳句教室/市民川柳教室 (20時)
- 28 **月** ……消費生活講座・食品添加物が使用されるわけ (18時)
- 29 **火**
- 30 **水** ……定例市議会・開会 (7時)

ichinomiya

愛 わたし イノベーション



もくじ

市長メッセージ・芸術の秋	3
市政最前線・将棋フェスティバル in いちのみやほか	4
市政ニュース・9月定例市議会ほか	6
暮らしのトピックス・消費生活情報 ・防犯・交通安全・11月の無料相談	16
情報ボックス・教室講座・スポーツ ・催し・募集ほか	18
秋のイベント情報	28
情報発信地・まちかどニュース ・となりまち探検	29
みんなで子育て・親子で楽しもう!ほか	32
本を読もうよ・図書館の催し、ほたる号ほか	33
わたしたちのページ・かかりつけ薬局の ススメ	34

市役所の開庁時間 午前8時30分～午後5時15分

窓口
時間延長
休日開設
11月分

時間延長…4(金)・10・17・24日(木)
▽市役所本庁舎…午後8時まで
▽尾西・木曾川庁舎…午後7時まで
休日開設…27日(日)
▽市役所本庁舎…午前9時～正午
取扱業務…住民票の写し、戸籍全部・
個人事項証明書、印鑑登録証明書、各
種税証明書などの発行と市税の収納

市政への ご意見 ご要望は

市民ファクス▷73-9126
市民ポスト▷市役所本庁舎、尾西・木曾川
庁舎、出張所などで受け付け
市民メール▷info@city.ichinomiya.lg.jp

納付の
お知らせ
11月分

国民健康保険税(第5期分)
後期高齢者医療保険料(第5期分)
介護保険料(第5期分)

納付は11月30日(水)までに

人口と世帯数 10月1日現在

人口…386,191(+27) 男…189,156(+16) 女…197,035(+11) 世帯数…155,638(+114) ※()内は前月対比



市長メッセージ

市長 中野正康

芸術の秋

■秋は展示会や発表会がもりだくさん

11月3日は「文化の日」、そして「芸術の秋」と言われるこの季節、市内各地で絵画・写真・書道・華道などの展示会や民謡・演奏会など、芸術や文化に親しむことができる行事が多数開催されています。

一宮スポーツ文化センターでは、11月17日(木)から20日(日)まで、「二宮市美術展」を開催します。500点を超える公募作品を展示する、この地域最大規模の美術展です。より多くの方にご覧いただけるよう、今年は18日(金)の観覧時間を午後7時まで2時間延長します。是非この機会に足をお運びください(観覧料は無料です)。



▲一宮市美術展

■国民文化祭・愛知県「愛故知新」

全国から文化活動をしている人々が集まり、発表や交流を行う国内最大級の文化の祭典が「国民文化祭」です。今年は愛知県で開催され、「愛故知新」く伝統を「愛し」み、新しきを「知」り、文化は「動く」をテーマに、県内各地でさまざまな催しが行われます。

一宮市では、12月3日(土)に「イービル」など

で「将棋フェスティバル in いちのみや」

が開催され、記念対局やトークショーなどが行われます。一宮市は、豊島将之七段、中澤沙耶女流初段と、これからの棋界を担う若いプロ棋士を輩出した、将棋の盛んな地域でもあります。当日は、一宮市出身の棋士お二人も参加されますので、多くの方にご来場いただきたいと思います。

■現代アートなど新しい取り組み

愛知県の芸術イベントとしては、3年に一度開かれる現代アートの祭典「あいちトリエンナーレ」が有名です。今年も県内各地でイベントが行われ、一宮市でも博物館で「モバイル・トリエンナーレ『旅する展覧会』」を開催したところ、多くの方にご来場いただきました。

さらに、地域の自発的な動きとしても、繊維産業の象徴「のこぎり屋根」の工場をおしゃれなカフェやアトリエなどに改修し、アート作品の展示会などが開催されています。こうした動きはたいへん興味深く、外から人を呼び込む産業観光の新しい可能性としても大いに期待しています。



▲モバイル・トリエンナーレ

■地域の伝統芸能

市内それぞれの地域には貴重な伝統芸能も数多く残されています。現在、瀬部小学校での臼台祭をはじめ、起小学校での起六斎ばやし、葉栗・貴船・神山小学校での島文楽など、小学校の授業を通じて、保存会の方々から伝統芸能を教える取り組みが行われています。私も小学生の時に公民館活動で竹の横笛を習ったおかげで、今でも音は出すことができます。幼少期から伝統芸能に触れる機会があることは、とてもすばらしく、こうした取り組みを通じて地域の文化を継承していただきたいと思っています。



▲伝統芸能(臼台祭)を教える取り組み

「芸術」というと、少し敷居が高く感じる方もいらつしやるかもしれませんが、身近なところで気軽に触れることもできます。「スポーツの秋」「食欲の秋」とも言われますが、今年「芸術の秋」として、芸術や文化に触れ、親しんでみてはいかがでしょうか。新しい発見や感動、新たな趣味や生きがいなども見つかるかもしれません。

第31回国民文化祭・あいち2016 将棋フェスティバル in いちのみや

参加無料



12月3日(土) 午前9時30分～午後5時
i-ビル7階シビックホールほか

参加予定棋士



佐藤康光九段
(永世棋聖)



中村修九段



久保利明九段



中田章道七段



杉本昌隆七段



豊島将之七段



澤田真吾六段



村田智穂女流二段



室田伊緒女流二段



中澤沙耶女流初段



中山則男六段



竹内貴浩四段

i-ビル7階シビックホール

- **棋士提供品チャリティーオークション**
(午前9時30分～午後2時30分＝入札の受け付け)
- **プロ棋士トークショー・五人リレー**
(午前10時30分～11時・11時～正午)
- **記念対局**
～佐藤康光九段 対 豊島将之七段～
(午後1時～2時30分、大盤解説あり)
- **こども将棋大会の優勝者とプロ棋士の対局**
(午後2時30分～4時30分)
- **850種の変わり将棋駒の展示**

i-ビル3階シビックテラス

- **いちのみや物産展**
(午前10時～午後4時)
- **ぐるぐる将棋**
～複数棋士が参加者と順番に対局～
(午前10時30分～11時50分、午後1時～2時20分・2時30分～3時50分)
※当日午前9時30分から、i-ビル7階シビックホールで配布する整理券が必要(先着各30人)

■スタンプラリー

(午前10時～午後4時)

国民文化祭とは、全国のさまざまな文化活動をしている方たちが集まって、発表や交流をする国内最大級の文化の祭りです。1986(昭和61)年から毎年開催しています。

名鉄百貨店一宮店 正面玄関前

■指導対局

(①午前10時30分②午後2時30分)

※当日午前9時30分から、i-ビル7階シビックホールで配布する整理券が必要(先着①15人②13人)

■将棋駒キーホルダー作り体験

(午前10時30分～午後4時、先着300人)

■目隠し将棋

(午後1時～2時20分)

【問】第31回国民文化祭一宮市実行委員会(生涯学習課内) ☎(85)7075

安全安心なまちづくりフォーラム



市民一人一人が防犯意識を高め、安全で安心して暮らせるまちを実現するため開催します。

自分たちのまちは自分たちで守り、安全安心なまちを目指して、皆さんも地域の安全について考えてみませんか。

- ▼日 時／12月3日(土) 午後1時～3時30分
- ▼会 場／一宮市民会館
- ▼内 容／記念講演、木曾川高校プラスバンド部の演奏
- ▼参加料／無料
- ▼申し込み／当日直接会場

12月3日(土)の午後1時～3時30分に
一宮市民会館で開催

記念講演

みかん農家の おばちゃんから元気の出前 ～犯罪被害を防ぐコツ～

- ▼日 時／12月3日(土) 午後1時15分～2時30分



講師
辻イト子さん
(タレント)

【問】地域ふれあい課 ☎(28)8671

市民意見提出制度

市民の皆さんから意見を募集し、寄せられた意見を参考にして最終案を決定するとともに、寄せられた意見への市の考え方を公表します。

素案は市ウェブサイト、市資料コーナー（市役所本庁舎1階、尾西・木曾川庁舎1階）などで募集期間中閲覧できます。

意見
募集

第10次 交通安全計画

【問】地域ふれあい課 ☎(28)8671

交通事故を減少させることを目的とした、28～32年度の「第10次交通安全計画」の素案を作成しました。

- ▼募集期間／11月1日(火)～30日(水)(必着)
- ▼提出方法／持参または郵送(〒491-8501 本庁舎地域ふれあい課)・ファクス(☎(73)9234)・電子メール(chiikifureai@city.ichinomiya.lg.jp)

還付金詐欺の被害が 多発しています!

一宮警察署管内の振り込め詐欺などの特殊詐欺被害は、1月～8月に37件発生(生活安全課手集計)しています。6月以降は、特に還付金詐欺の被害が多発しています。



ちょっと待った!
だまされないで!

市役所など公的機関の職員が、医療費の還付で現金自動預払機(ATM)の操作を依頼することは絶対にありません。不審な電話があった場合は、すぐに警察署や家族に相談しましょう。また在宅時も留守番電話の設定を行い、不審な相手と直接話す機会を減らしましょう。

【問】地域ふれあい課 ☎(28)8671

9月定例市議会 20議案を可決

9月定例市議会は、9月2日～26日に25日間の会期で開かれ、28年度一般会計補正予算案・条例案などの議案（認定・同意・諮問を含む）が審議され、20議案が可決されました。

予算関係

今回の補正予算は、社会福祉施設建設補助金、地域密着型サービス施設等整備及び開設準備経費補助金、介護ロボット等導入支援特別事業補助金、筆屋保育園乳児室増築等用地購入費及び設計委託料、B型肝炎予防接種関連経費、一般単独土木工事費、ミズベリング138会議報償費、空家等対策協議会委員報酬、夢の教室開催委託料、市民病院新病棟建設工事費等（継続費分）などを計上しました。

その結果、補正予算の規模は、一般会計が16億262万9千円の増、特別企業会計が7億948万1千円の増、合計で23億1211万円の増となりました。

補正後の一般会計総額は、1133億8197万5千円（前年同期比0.4%の減）となり、全会計では、2369億6184万5千円（前年同期比0.2%の減）となりました。

一般会計の主な事業費

【総務費】

▽庁舎総合管理委託料 0円（28～31年度債務負担行為 限度額4億9460万円）

【民生費】

▽社会福祉施設建設補助金（仮称）グループホームいずみ第一期棟 7298万6千円
▽地域密着型サービス施設等整備補助金 3416万3千円
▽地域密着型サービス施設等開設準備経費補助金 5561万8千円
▽介護ロボット等導入支援特別事業補助金 278万1千円
▽筆屋保育園乳児室増築等用地購入費及び設計委託料 5210万9千円

【衛生費】

▽B型肝炎予防接種関連経費 472万1千円
▽施設修繕料（ゆつゆ）のやかた 2054万円

【商工費】

▽オリナス一宮管理委託料 0円（28～31年度債務負担行為 限度額4743万円）

【土木費】

▽一般単独土木工事費 10億8990万円（加えて、28～29年度債務負担行為 限度額3億円）
▽公園管理委託

料（浅井山公園・萬葉公園） 0円（28～31年度債務負担行為 限度額7740万円）
▽街路緑化管理委託料（森本線ほか8路線） 0円（28～31年度債務負担行為 限度額2610万円）
▽第1回ミズベリング138会議報償費 12万1千円
▽空家等対策協議会委員報酬 13万4千円

【教育費】

▽各校宮繕工事請負費（小学校費） 1億3490万円
▽情報通信技術を活用した教育振興事業費 108万6千円
▽浅井中学校運動場整備工事請負費 6200万円
▽各校宮繕工事請負費（中学校費） 8440万円
▽旧林家住宅保存活用計画策定関連経費 189万1千円
▽夢の教室開催委託料 141万円

これらの事業費に必要な財源として市税4000万円、財政調整基金繰入金16億円、繰越金1億4144万1千円、市債5億7610万円などを充てます。

特別企業会計の主な事業費

企業会計の主なものは、病院事業会計で、市民病院新病棟建設工事費等1億4329万円（28～30年度継続事業総額59億1803万4千円）です。

条例関係

制定・改正された条例は、次のとおりです。

制定 △一宮市空家等対策協議会条例
改正 △一宮市の議会議員及び長の選挙における選挙運動用自動車の使用及び選挙運動用ポスターの作成の公営に関する条例
▽一宮市長の選挙におけるビラの作成の公費負担に関する条例
▽一宮市出張所設置条例
▽一宮市民館設置及び管理に関する条例
▽一宮市生涯学習センターの設置及び管理に関する条例

人事案件

教育長に中野和雄さん（萩原町中島）を、教育委員会委員に加藤亨さん（萩原町西宮重）を任命する議案がそれぞれ同意され、人権擁護委員の候補者に森雅昭さん（常願通1丁目）が推薦されました。

詳しくはウェブサイトで会議録で

本会議の内容をお知らせするために、会議録を配置しています。また市ウェブサイトで、会議録と録画映像が見られます。

▼配置場所／市資料コーナー（市役所本庁舎1階、尾西・木曾川庁舎1階）、市立図書館（中央・尾西・玉堂記念木曾川）

なお9月定例市議会の会議録は、12月上旬に配本・公開予定です。

【問】 議事調査課 ☎(28)91339

税金あれこれ

アルバイト収入の
税金と扶養控除



子どもがアルバイトをしています。税金はかかりますか？

学生などのアルバイト収入に対しても、その収入金額によって所得税、市県民税がかかったり、親の扶養控除の対象から外れたりします。

具体的には年収97万円（所得32万円）を超えると市県民税がかかります。また年収103万円（所得38万円）を超えると所得税がかかり、親の扶養控除の対象から外れます。詳しくは、市民税課へお尋ねください。

※健康保険の扶養と税法上の扶養は制度が異なるので、保険者へお尋ねください。

【問】市民税課 ☎(28)8963

27年度 財政健全化指標

財政健全化指標とは、自治体の財政状況を表す全国統一基準の指標です。数値が早期（経営）健全化基準以上になると、財政（経営）健全化計画を作成し、改善を進めていく必要があります。市の27年度決算では、四つの指標全て基準内で健全な状況です。各公営企業の資金不足比率も資金不足はなく、経営健全化の基準内でした。

	27年度算定値	早期健全化基準
実質赤字比率	赤字なし	11.25%
連結実質赤字比率	赤字なし	16.25%
実質公債費比率	3.7%	25.0%
将来負担比率	47.1%	350.0%

実質赤字比率…一般会計などの赤字の度合い

連結実質赤字比率…国民健康保険事業などの特別会計や水道事業などの公営企業会計を含めた全会計での赤字の度合い

実質公債費比率…一般会計などが負担する全会計の元利償還金の度合い（3カ年の平均値）

将来負担比率…現時点での一般会計などが将来負担すべき負債の度合い

【問】財政課 ☎(28)8960

みんなでやるまい まちづくり!!

その90

出前講座受講者にお聞きしました



大学生の前原里帆です。今回インターンシップに参加し、一宮市のまちづくりについて学びました。

自治基本条例について“一言”

これからのまちづくりは、市や議会に任せきりではなく、市民も重要な担い手として三者が協働していくことが大切だと感じました。まずは未来の一宮のために、近所の方へのあいさつなど、身近なことからまちづくりに貢献していきたいと思います。

「近所の方へのあいさつ」は、住みよいまちにするにはとっても大切ですね！



【問】企画政策課 ☎(28)8952

12月議会開催日程

【問】議事調査課 ☎(28)9139

▶会 期 11月30日(水)～12月20日(火)

▶本 会 議(本庁舎13階議場)

開 会…11月30日(水)

一般質問…12月5日(月)・6日(火)・7日(水)

閉 会…20日(火)

▶委 員 会(本庁舎13階第1委員会室)

企画総務…9日(金) 福祉健康…12日(月)

経済教育…13日(火) 建設水道…14日(水)

※請願の締め切り…11月30日(水) 午後4時

※本会議・委員会…午前9時30分開会

▶本会議・委員会の傍聴にお出掛けください

※本会議は本庁舎14階傍聴席で傍聴できます。

本庁舎14階傍聴ロビーと尾西・木曾川庁舎に設置のモニターテレビでも視聴できます。また市ウェブサイトとケーブルテレビからライブ映像が見られます。

※委員会の傍聴は当日午前9時に本庁舎12階議会事務局で受け付けます(抽選で10人)。傍聴ロビーでも視聴できます。

※写真撮影・録画・録音はできません。

放課後児童クラブ

29年度の利用者を募集

小学1～4年生の子どもの下校後に、保護者が仕事などにより不在となる場合、児童館などで支援します。申し込み多数の場合は、選考により利用者を決定します。隣接校入学を希望する方は、入学する小学校が確定してから、受付期間内にお申し込みください。

また利用できる保護者の勤務条件は、小学1～3年生と小学4年生で異なります。詳しくは、お尋ねください。

▼開所日と開所時間／

▽月～金曜日＝下校後～午後7時

▽土曜日＝午前7時30分～午後7時

▼利用料／月3,500円（傷害保険料も必要）

▼受付期間／12月1日(木)～26日(月)

▽児童館＝月～土曜日

午前9時30分～午後5時30分

▽児童クラブ＝月～金曜日

午後2時～5時30分

▼その他／申込書は11月21日(月)

から児童館・児童クラブで配布。

申し込みには就労証明書などが必要



【問】児童館・児童クラブまたは
子育て支援課 ☎(28)9022

児童館名	電話番号	児童クラブ名	電話番号
宮西	☎(73)2877	向山	☎(25)8151
貴船	☎(73)2533	富士	☎(73)2424
神山	☎(45)2500	葉栗北校下	☎(51)1312
大志	☎(24)1747	浅野校下	☎(77)3887
向山	☎(72)1269	西成東校下	☎(81)2231
富士	☎(71)1022	瀬部校下	☎(78)2303
葉栗	☎(51)5858	赤見校下	☎(73)7771
西成	☎(76)5656	丹陽西校下	☎(24)8997
丹陽	☎(76)0508	丹陽西校下第2	☎(24)0093
浅井	☎(51)1140	丹陽南校下第1	☎(81)6806
北方	☎(87)3757	丹陽南校下第2	☎(81)1556
大和	☎(46)2612	浅井南校下	☎(51)0028
今伊勢	☎(24)1767	浅井北校下	☎(78)2937
奥	☎(61)5300	未広校下	☎(43)4567
萩原	☎(69)6731	未広第2	☎(43)5010
千秋	☎(76)7222	大和東校下	☎(43)8667
起	☎(62)3398	大和南校下	☎(43)2990
小信中島	☎(62)2900	今伊勢西校下	☎(44)4411
三条	☎(61)1670	今伊勢西校下第2	☎(46)9103
朝日東	☎(69)5980	今伊勢校下	☎(25)8021
開明	☎(45)3327	奥	☎(62)6603
大徳	☎(61)5551	中島校下	☎(68)6611
黒田南	☎(87)6523	千秋南校下	☎(81)1551
黒田	☎(87)6923	千秋東校下	☎(77)3102
外割田	☎(87)5323	起	☎(61)3054
		小信中島	☎(62)5333
		三条	☎(61)8822
		朝日西	☎(69)2400
		けやき	☎(52)0711
		ポプラ	☎(78)4447

児童クラブ名	電話番号
貴船	☎(24)7737
神山	☎(45)6719
神山第2	☎(43)1250

隣接校選択制

各校の受け入れ人数枠を公開

隣接校選択制とは、市立小中学校に入学する新1年生が、入学する学校を隣接校から選択できる制度です。各校の受け入れ人数枠は、右表のとおりです。

申請方法や公開日の日程などの詳しいことは、実施要項に記載してあります。実施要項は、小学新1年生には就学時健康診断の時に、中学新1年生には各小学校で開催する説明会で配布します。



【問】教育文化部総務課 ☎(85)7070

学校名	人数	学校名	人数	学校名	人数
宮西小	11人	中島小	12人	北部中	16人
貴船小	10人	千秋小	8人	中部中	16人
神山小	8人	千秋南小	6人	南部中	13人
大志小	12人	富士小	7人	葉栗中	7人
向山小	10人	未広小	10人	西成中	8人
葉栗小	8人	西成東小	10人	丹陽中	7人
西成小	7人	今伊勢西小	10人	浅井中	15人
瀬部小	14人	葉栗北小	5人	北方中	5人
赤見小	11人	大和南小	9人	大和中	9人
浅野小	4人	浅井中小	5人	今伊勢中	10人
丹陽小	11人	千秋東小	10人	奥中	7人
丹陽西小	8人	起小	15人	萩原中	5人
丹陽南小	10人	三条小	6人	千秋中	6人
浅井南小	10人	小信中島小	8人	西成東部中	7人
浅井北小	6人	朝日東小	13人	大和南中	12人
北方小	8人	朝日西小	6人	尾西第一中	10人
大和東小	8人	開明小	5人	尾西第二中	10人
大和西小	15人	大徳小	5人	尾西第三中	7人
今伊勢小	7人	黒田小	10人	木曾川中	4人
奥小	7人	木曾川西小	7人		
萩原小	10人	木曾川東小	4人		

秋の火災予防運動

～「火の用心」地域で作ろう 防火の輪～

毎年11月9日～15日に、全国一斉に「秋の火災予防運動」を行います。本格的な寒さを迎えるに当たり、火を使う機会が多くなります。火災を出さないよう気を付けましょう。

消防本部の重点目標

- ▽住宅防火対策の推進（住宅用火災警報器の設置促進）
- ▽放火火災防止対策の推進
- ▽不特定多数が出入りする店舗などでの防火安全対策の徹底

住宅用火災警報器の設置を

あっ!! 火事だ!! 「にげろ」のめざまし じゅうけいき
全ての住宅に住宅用火災警報器の設置が義務付けられています。火災から貴い命や大切な財産を守るため、必ず設置しましょう。また10年を経過した住宅用火災警報器は交換しましょう。

古い消火器の処分は取扱店へ

古い消火器は、処理方法によっては破裂する危険があります。廃棄するときには、消火器の取扱店などに依頼しましょう。

灯油の取り扱いが正しく

- ▽給油する際は灯油であることを確認する（ガソリンはオレンジ色で刺激臭がある）
- ▽火気の近くで取り扱わない
- ▽石油ストーブなどへの補給は火を消して行う
- ▽必要以上に買いだめをしない
- ▽推奨・認定ラベルのある容器で、直射日光や雨が当たらない場所で管理する
- ▽容器はしっかり栓をする

関連行事

- ▽消防総合訓練（11月10日(木) 午前10時 介護老人福祉施設西御堂の里 三笠）
- ▽児童防火作品・消防自動車写生大会作品展示（10月28日(金)～11月13日(日) **i**ービル 5階中央図書館、11月15日(火)～23日(祝) 尾西図書館、11月28日(月)～12月9日(金) 木曾川庁舎 1階）
- ▽消防団予防広報（11月9日(水)～15日(火) 市内全域）

不審火にご注意を

家の周りに燃えやすい物を置かないなど、放火されない環境づくりを心掛けましょう。

空き地などの枯れ草は危険

放置された枯れ草は小さな火種でも簡単に火が付き、大きな火災になります。土地の所有者・管理者は枯れ草を刈り取り、処分するか土砂などで埋めて、空き地の適正な管理を行いましょう。



【問】 消防本部予防課 ☎(72) 1280

11月9日は119番の日



119番通報は、消防車や救急車の出動を要請するためのものです。119番へ通報があると、まず出動に必要な情報を聞き、現場に近い車両を出動させます。その後、現場活動を円滑に行うための詳しい状況を聞くので、落ち着いて質問にお答えください。

昨年は約21,800件の119番通報がありました。中には緊急性のないものや、いたづらなども含まれています。不適切な通報が増えると、いざというときに緊急車両が出動できず、生命に関わる事態が起こりかねません。ご協力をお願いします。

【問】 消防本部通信指令課 ☎(72) 1191

子ども読書のまち宣言
啓発ポスター 優秀作品が決定

中央図書館
▼☎(72)2343

子どもの読書活動に対する意識を高めるため、啓発ポスターを小中学生から募集したところ、1619点の応募がありました。審査の結果、次の皆さんが入賞しました。入賞・入選作品は、10月28日(金)～11月6日(日)に子ども文化広場図書館、11月11日(金)～20日(日)にiビル6階中央図書館、11月25日(金)～12月4日(日)に玉堂記念木曾川図書館、12月9日(金)～18日(日)に尾西図書館で展示します。

- ▽市長賞 浅川友恵Ⅱ写真Ⅱ (大和西小2年)
- ▽市議会議長賞 石川芽依 (尾西第三中1年)
- ▽市教育委員会賞 脇田千景 (大志小5年) 川端初音 (木曾川中3年)
- ▽審査委員特別賞 矢口舞 (木曾川西小4年) 野村昂生 (葉栗小6年)



女性に対する暴力をなくす運動

企画政策課
▼☎(28)8952

ドメスティックバイオレンス(DV)とは、夫婦や恋人などの間で起きる暴力のことです。DVは性別や加害者・被害者の間柄を問わず、決して許されるものではありません。DVの被害者の多くは女性です。配偶者などからの暴力、ストーカー行為、セクシユアルハラメントなどの女性に対する暴力は、女性の人権を著しく侵害するものです。

毎年11月12日～25日は「女性に対する暴力をなくす運動」期間です。この運動を一つの機会と捉え、女性に対する暴力のない社会づくりを進めましょう。

子ども・若者育成支援市民運動

青少年センター
▼☎(84)0003

万引き・いじめ・不登校、携帯電話やスマートフォンによるトラブル、児童虐待などが社会問題となっています。市・市教育委員会・市青少年問題協議会では、11月1日(火)～30日(水)に「子ども・若者育成支援市民運動」を行います。

子ども・若者がスポーツ・文化・ボ

ランティアなどの活動に積極的に参加できるよう、学校・家庭・地域の連携による環境づくりが大切です。一人一人が育成支援に関心を持ち、地域ぐるみで心豊かな子ども・若者を育てましょう。

いじめ・非行・万引き・暴走行為
防止ポスター 優秀作品が決定

青少年育成課
▼☎(84)0017

明るい学校、住みよい社会をつくるため、啓発ポスターを小中学生から募集したところ、3145点の応募がありました。審査の結果、次の皆さんが入賞しました。



- ▽市長賞 杉浦小雪Ⅱ写真Ⅱ (貴船小6年)
- ▽市議会議長賞 井上布乃香 (尾西第一中3年)
- ▽市教育委員会賞 浅井彩希 (神山小6年) 加茂紘奈 (南部中3年)
- ▽一宮警察署長賞 松岡実希 (丹陽中3年)

11月は児童虐待防止推進月間

子育て支援課
▼☎(28)9141

虐待は身体的虐待・養育放棄・心理的虐待・性的虐待に分類できます。殴る・蹴る、食べ物を与えない、治療を受けさせない、乳幼児を残したままの外出、わいせつな行為などは、子どもの心や体の発育に悪影響だけでなく、時には命を奪います。11月は「児童虐待防止推進月間」です。この機会に児童虐待問題を理解し、虐待のない社会を目指しましょう。

虐待を防止するには

親が児童虐待に及び背景には、夫婦関係が不安定、子育て経験の不足、近隣や親族との関係が希薄、経済的不安、子どもの発達障害、育児ストレスなど、何らかの要因があります。困難や悩みを抱えた親への、地域の方の理解や援助が児童虐待の防止につながります。

子育ての悩みは、気軽に相談ください(32ページ参照)。市内の保育園でも相談を受け付けています。

「虐待?と思ったら通報を」

虐待の疑いがある場合は子育て支援課、県一宮児童相談センター(☎(45)1558)または児童相談所全国共通ダイヤル(☎189)へ至急ご連絡ください。相談内容や情報源の秘密は守られます。

市政アンケートにご協力を

広報課
▼☎(28) 8951

市では、市民の皆さんに市政についての考えや意見を聴き、市政運営の参考とする、市政アンケートを行います。このアンケートは、市内在住の満18歳以上の方の中から、統計的手法で無作為に選んだ3000人の方にアンケート用紙を郵送し、回答いただくものです。用紙が手元に届いたら、11月25日(金)までに回答ください。ご協力をお願いします。

平和を考える作文 優秀作品が決定

福祉課
▼☎(28) 9015

平和の大切さを考えてもらうため、市内の小中学生から作文を募集したところ、5854点の応募がありました。審査の結果、次の皆さんが入賞しました。入賞作品は、市ウェブサイトに掲載します。(敬称略)

- ▽特選 平林舞子(富士小6年) 山下美空(木曾川中2年)
- ▽入選 原田采実(北方小6年) 太田陽菜(起小6年) 猪鹿倉凜(朝日東小6年) 松本美涼(中部中1年) 増田彩乃(西成東部中3年) 稲垣俊佑(尾西第一中2年)

元気はつらつ川柳の 入選作品が決定

高年福祉課
▼☎(28) 9151

元気はつらつ川柳を募集したところ、全国から1507点の応募がありました。主な入選者は次の皆さんです。入賞を含む入選作品は、市ウェブサイトで見られます。(敬称略)

- ▼最優秀賞 杉村英宣(末広3丁目)
- ▼物忘れ ありがとうだけ 忘れない 優秀賞

- ▽中野弘樹(埼玉県春日部市) 美人見て サツと後ろに 隠す杖
- ▽宮原佑介(東京都千代田区) 登下校 児童見守り 見守られ
- ▽林由実(東京都新宿区) 日にひとつ 楽しみ見つけ 老い払う

介護保険地域密着型サービス 事業者を募集

介護保険課
▼☎(28) 9018

- ▼対象/定期巡回・随時対応型訪問介護看護を提供できる事業者
- ▼申し込み/11月1日(火)〜12月14日(水)に、応募書類を本庁舎介護保険課
- ▼その他/応募書類は介護保険課で配布(市ウェブサイトからダウンロード可)

知っていますか?

障害者差別解消法

8

この法律では、行政機関や民間事業者に対し、障害のある方への差別を禁止し、合理的配慮をするよう求めています。

車椅子の方がスーパーマーケットで買い物をする場合を例に考えてみます。通路に商品がたくさん積まれていると、車椅子では通行できません。店内で困っている方がいたら、声を掛け「どんな手伝いが必要なのか」を確かめて対応することが合理的配慮になります。具体的には、通行の妨げになっている障害物を取り除いたり、高い場所に置いてある商品を取って渡したり、手動扉を開けたりすることなどが合理的配慮に当たります。

この法律には、個人の言動や思想に関しての規定はありませんが、困っている障害のある方に会った際に、誰もが相手を気遣う声掛けができる社会になれば、差別はなくなるのではないのでしょうか。

【問】福祉課 ☎(28)8619

市民が 主役!

わがまちの 地域包括ケアシステム

⑧おでかけ広場に お立ち寄りください!

「一日中家にいる」「趣味がない」「話し相手がない」など、閉じこもりがちになっていませんか? 「おでかけ広場」は、高齢者をはじめ地域の皆さんが、気軽に集まって交流できる場所です。現在25カ所の登録があります。

みんなで集まって飲み物を飲みながら、おしゃべりやカラオケをしたり、体操をしたりといった活動から、タブレット端末を使ったゲームを楽しんだり、コンサートなどのイベントがあったりといったユニークな取り組みをされているものまで多種多様で、今後もさらに増やしていきたいと考えています。

認定を受けたおでかけ広場には、懸垂幕が入り口などに表示されています。もし見掛けたら、ぜひ参加してみてください。

【問】高年福祉課 ☎(28)9151

愛知万博メモリアル
愛知県市町村対抗駅伝競走大会
市代表候補選手が決定

スポーツ課
☎(85)7078

8月27日にいちい信金スポーツセンターで行った選考会で、代表候補選手が次の皆さんに決まりました。大会は12月3日(土)に愛・地球博記念公園(長久手市)で開催されます。(敬称略)

- ▽小学生男子 小林勇太 森草楽
- ▽小学生女子 鶴飼純花 入山ひなの
- ▽中学生男子 鶴飼雄矢 柏木那央
- ▽中学生女子 星川茉鈴 小島向日希
- ▽ジュニア男子 中村正明 鶴飼涼矢
- ▽ジュニア女子 澤田遙 國立華蓮
- ▽一般男子 石黒大介 島澤誉寛
- ▽一般女子 坂川真由美 山本彩乃
- ▽40歳以上 中垣太一 野々垣秀治
- ▽監督 大竹幹雄
- ▽コーチ 加藤高周



明るい選挙の啓発ポスター
優秀作品が決定

選挙管理委員会事務局
☎(28)8958

明るくきれいな選挙を実現するための選挙啓発ポスターを小中学生から募集したところ、1550点の応募がありました。次の皆さんが最優秀賞に決まりました。最優秀賞・優秀賞・入選の作品は、10月24日(月)～11月10日(木)に工コハウス138、11月12日(土)～17日(木)に玉堂記念木曾川図書館、11月19日(土)～27日(日)に尾西図書館、最優秀賞・優秀賞の作品は、11月30日(水)～12月7日(水)に一宮スポーツ文化センター、12月9日(金)～18日(日)にiビル5階中央図書館で展示します。(敬称略)



- ▽最優秀賞 野田裕真(今伊勢小1年)
- 丹羽胡々菜(小信中島小2年) 加藤琉依(木曾川東小3年) 森穂乃佳(三条小4年) 藤合美伶(写真)(神山小5年)
- 加藤豊乃香(木曾川東小6年) 荒木優希(木曾川中1年) 伊藤直聡(木曾川中2年) 川端初音(木曾川中3年)

地域づくり協議会 活動だより 20

～木曾川町連区編～

木曾川町連区地域づくり協議会は、設立3年目を迎えました。「みんなが主役」の住み続けたい町づくりを目指して活動し、実際に協議会の活動に参加した住民の皆さんの意識も、次第に「地域づくり」へと高まってきているのを感じます。4月から安全安心部会・活気部会・思いやり部会・広報部会に加え、女性部会を立ち上げ、女性の目線による地域づくりを取り入れています。また昨年からウェブサイト을立ち上げ、地域の行事や交番通信などを掲載しています。ぜひ目を通していただきたいと思います。

木曾川町には三つの鉄道の駅と、近くに一宮木曾川インターチェンジがあるなど交通の便が良く、大型スーパーマーケット・ホームセンター・ドラッグストアがあります。そのため買い

物が便利で住みやすく、市内でも人口増加率が高い連区といわれています。

大災害に備えて、小学校区ごとに防災訓練を毎年行って、住民の防災意識を高めています。今年は東日本復興支援センターNPO法人サンガ岩手の吉田律子理事長を迎え、被災体験や避難所運営の問題点などについて講演していただきました。今後は、東日本大震災の体験談を参考に、防災に力を入れていきたいと思ひます。



サンガ岩手による講演会の様子

【問】地域ふれあい課 ☎(28)8954

市有地を入札で売り払い

管財課
☎(28) 8961

▼入札日時／11月24日(木) 午前9時

▼入札会場／本庁舎4階403会議室

▼内容／①宅地91・34㎡(城崎通五丁目14、市街化区域) ②宅地216・98㎡(末広二丁目31-15、市街化区域) ③

雑種地666・64㎡(木曾川町玉ノ井

字四ツ辻東31、市街化区域)

▼最低売り払い価格／①1006万円

②2338万円 ③1612万円

▼申し込み／11月1日(火)～22日(火)に本

庁舎管財課(土・日曜日、祝日を除く)

▼その他／保証金(①51万円②117

万円③81万円)が必要。必要書類など

詳しくは、お尋ねください。

マンション(旧医師公舎)を入札で売り払い

市民病院管理課
☎(71) 5167

▼入札日時／11月25日(金) 午後2時

▼入札会場／市民病院11階講堂

▼内容／①松降通7丁目1-1 北松

降住宅603号(市民病院所有、床面

積64・18㎡) ②松降通7丁目1-1

北松降住宅704号(市民病院所有、

床面積64・18㎡)

▼最低売り払い価格／各112万円

▼申し込み／11月10日(木)～24日(木)に市

市民病院管理課(土・日曜日、祝日を除く)
▼その他／保証金各12万円が必要。必要書類など詳しくは、お尋ねください。

「世界糖尿病デー」イベントを開催

市民病院管理課
木曾川市民病院

11月14日は、世界糖尿病デーです。

糖尿病の重症化予防のためには、早期発見・治療が重要です。予防に向けた

一歩を踏み出すきっかけとして、気軽

にご参加ください。

▼内容／糖尿病における栄養・生活・

薬・検査・予防などの相談、講話、血

糖測定(市民病院は先着100人)

▼参加料／無料

▼申し込み／当日直接会場

市民病院(☎(71) 1911)

▼日時／11月11日(金) 午前10時～午後

3時

木曾川市民病院(☎(86) 2173)

▼日時／11月14日(月) 午前9時～午後

1時



こんにちは！ ロザンナです！



～ 方言 ～

こんにちは！ 市国際交流員のロザンナです。今回は、ニュージーランド人の話し方について紹介したいと思います。

ニュージーランドで話されている英語は、日本語と同じように、地域によって訛り・単語・言葉遣いが変わります。もともとイギリス英語が使われていましたが、発音や使っている単語がだいぶ変わってきました。

ニュージーランド独特の言葉遣いはたくさんありますが、一番特徴的なのは、マオリ語を混ぜた話し方です。マオリ語の単語が普段の日常会話に出てくるため、他の英語圏の方が聞いても全く通じません。例えば、ヨーロッパ系ニュージーランド人は「パーケハー」と呼ばれています。パーケハーを直訳すると「外国人」と似

たような意味を持っています。また家族のことを「ファミリー」ではなく「ファークウ」と言うことが多いです。

単語だけではなく、母音の発音も他の英語とはかなり違います。「エ」の発音は「イ」に近いので、ニュージーランド人が「チェックイン」と言うと、「チキン」に聞こえるようでよく笑われます。またクマの「bear」とビールの「beer」の発音が、両方「ピア」と聞こえてしまい、よく誤解されてしまいます。



【問】国際交流協会(生涯学習課内) ☎(85) 7076

電子申請のご利用を

情報推進課

▼☎(28)8670

パソコンやスマートフォン・携帯電話から24時間365日、インターネットを通じて簡単に行政手続きなどの申請・届け出ができます。あいち電子申請・届出システム (<https://www.shinsei.e-aichi.jp/city-ichinomiya-aichi/>) からご利用ください。

▼主な申請/住民票の写しの交付、身分証明書の交付、犬の登録事項の変更、図書リクエストの申し込み

電子署名が必要な個人向けの手続きを行う場合、公的個人認証サービスによる電子証明書を記録した住民基本台帳カードまたはマイナンバーカード(個人番号カード)が必要です。この場合、電子証明書を読み取るICカードリーダーライタをパソコンに接続してご利用ください。

11月は放置自転車
クリーンキャンペーン月間

地域ふれあい課交通政策室
▼☎(28)8955

市では、自転車利用者のマナー向上を目指し、11月を「放置自転車クリーンキャンペーン月間」としています。

放置自転車は、駅・バス停周辺、商店街で歩行者などの通行を遮ったり街

の美観を損ねたりしています。周辺住民の方にも大変な迷惑を掛けています。「1台だけなら」「短い時間なら」という考えは、多くの放置自転車を呼ぶこととなります。駐輪場や預かり所を利用しましょう。

一宮駅周辺は終日放置禁止

一宮駅周辺は、自転車・原動機付自転車(50cc以下)の放置禁止区域に指定されています。道路・歩道・駅前広場などには放置できません。この区域に自転車などを放置すると撤去され、返還には次の手数料が必要です。

▽自転車＝1000円

▽バイク(50cc以下)＝2000円

駐輪場を利用する方へお願い

- ▽通路・入り口付近への駐車や割り込み駐車をしない
- ▽長期間放置しない(撤去する場合あり)
- ▽鍵を二重に掛ける
- ▽ワイヤー錠などでフェンスや柵につなげない
- ▽駐輪場内でたばこを吸わない



いちのみや
あれこれ

語り継がれる

浅野長政



▶「童話 浅野長政公」
(中央図書館蔵)

中央図書館所蔵の希少な本の中に「童話 浅野長政公」があります。1926(大正15)年に出版され、発行者は丹羽郡西成第四尋常小学校(現在の浅野小学校)です。わずか20ページほどの小冊子ですが、子ども向けの平易な文章で、浅野ゆかりの戦国武将・浅野長政の生涯を紹介しています。

この本の中で最も重点的に語られているのは、思うように進まない朝鮮攻略に業を煮やし、自ら朝鮮に渡ろうとする豊臣秀吉を長政がいさめる場面です。「あゝ昔の御心とはすっかり違

ってしまつて古狐が入り替りましたわい」と、命を賭して国内の窮状を訴え、涙ながらに思いとどまるよう言い募ります。長政の正室・ややと秀吉の正室・ねねは姉妹(一説に義理の姉妹)に当たり、最も近い姻戚として秀吉の屋台骨を初期から支えてきた長政の言葉が胸に迫ります。本書の多くは、1910(明治43)年に東京で出版された子ども向けの長政の伝記に基づいており、史実とはいえない逸話も多く含んでいます。この本を読んだ浅野の子どもたちは、民を思う理想的な為政者としての長政像を身近に感じたことでしょう。

11月27日(日)まで博物館で開催している特別展「三英傑とともに歩んだ浅野長政〜いちのみやの戦国時代〜」では、江戸時代に描かれた長政の浮世絵などとともに、現在まで語り継がれてきた長政の伝記を紹介しています。
【問】博物館 ☎(46)3215

公園や街路樹の落ち葉 清掃用にごみ袋を無料配布

公園緑地課
▼☎(28)8634

市では、公園や街路樹の落ち葉などをポランテアで清掃する方を対象に、ポランテア用ごみ袋を1人30枚まで無料で配布します。ご希望の方は、本庁舎公園緑地課へお越しください。



国民年金付加年金のご利用を

保険年金課
▼☎(28)9014

付加年金は、国民年金保険料を自分で納めている第1号被保険者が、月額400円を上乗せし、年金受給額を増やすことができる制度です(国民年金基金加入者を除く)。納付した月数に200円を掛けた金額が、老齢基礎年金に加算されます。

▼申し込み/認め印・年金手帳を持参の上、本庁舎保険年金課、尾西・木曾川庁舎窓口課、出張所

国民年金保険料の 控除証明書を送付

保険年金課
▼☎(28)9014

年末調整や確定申告などで国民年金保険料を社会保険料控除として申告する場合、納付額を証明する書類が必要です。日本年金機構では、国民年金保険料の納付額を証明する控除証明書のハガキを11月上旬に送付します。10月以降に保険料を納付し始めた方には、29年2月上旬に送付します。詳しくは一宮年金事務所(☎(45)1415)へお尋ねください。

弁護士による 多重債務者無料相談会

経済振興課
▼☎(28)9148

借金などの多重債務は、適切な債務整理などで解決できます。多重債務でお困りの方は、独りで悩まないで、ご相談ください。

▼日時/11月22日(火) 午前9時~午後4時

▼会場/本庁舎経済振興課

▼対象/市内在住の方

▼定員/8人(先着。1人40分)

▼申し込み/11月1日(火)~21日(月)に電話で経済振興課



琉球使節からの 賜り物

江戸時代、沖縄諸島にあった琉球王国は、薩摩藩と清王朝の支配下でした。また琉球王国は明治政府による沖縄県設置まで独立国であり、地理的な利点を生かして東アジアの中継交易で栄えました。琉球国王や徳川將軍の代替わり時は、江戸に使節が派遣されました。琉球使節は、国王の名代を務める正使と副代表である副使、音楽や舞踊を演じる楽師、楽童子など約100人で構成されました。正使は王子の称号を持つ王族が務め、副使を務める者は、琉球王国の士族に与えられる最高の称号である親方の位にありました。

琉球使節は、江戸時代中期か

ら美濃路を使用することが恒例となり、何度か起宿に宿泊しました。正使は本陣に入り、脇本陣は副使の宿舎となりました。宿舎には使節が下賜した書や詩などが残されています。

起宿脇本陣の林家にも「中山向元模」と記された書が残されています。中山とは琉球を意味する言葉で、向元模は琉球名です。これが1850(嘉永3)年に、琉球使節で副使を務めた野村親方であったことは分かっています。林家の宿帳には、同年に副使と楽童子から書を賜ったと記されており、副使・野村親方から下賜された物ということが分かります。

【問】尾西歴史民俗資料館

☎(22)9711

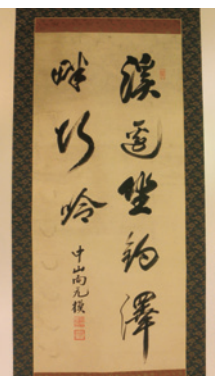

▶琉球使節より拝領の書

知っておきたい
消費生活情報

家庭用マッサージ機は
体調に合わせて使用しましょう

家庭で気軽に使用できる家庭用マッサージ機ですが、誤った使用方法により、体調が悪化してしまうことがあります。「腰に良く、腰痛に効果がある」と宣伝していたマッサージチェアを購入し、初期設定の状態で8日間使用したところ、腰痛がひどくなり「もろくなっていた骨が削れた」と医師に診断された例もあります。使用が禁止されている疾病もありますので、疾病のある方は、必ず医師や販売店に確認しましょう。また取扱説明書をよく確認し、まずは弱い刺激から始め、使用中に異常や危険を感じたときに、リモコンなどで停止できる状態で使用することも大切です。使用中に体の異常を感じた場合は、使用を中止し、医療機関にご相談ください。



【問】経済振興課 ☎(28)9148

防犯・交通安全
今月のポイント

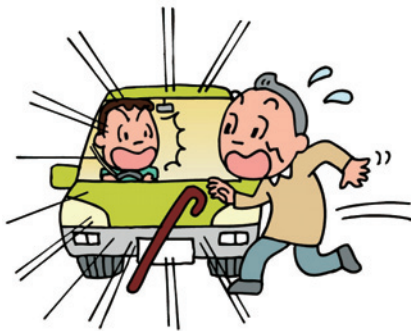

高齢者の交通事故

今回は、防犯・交通安全指導員によるワンポイントアドバイスです。

今年も高齢者のお宅を訪問すると「知り合いの高齢者が交通事故に遭った」と、よく耳にしました。多くの場合、自宅から1km以内で、歩行中や自転車の運転中に事故に遭っていることが特徴です。また、ほとんどの方が反射材を着用していませんでした。

普段から通り慣れた道のため、つい油断をしてしまい、信号機や横断歩道のない所を横断したり、一時停止をしなかったりして、事故に遭っているようです。多少遠回りをして、信号機や横断歩道を利用し、夜間には反射材の着用をお願いします。

市内の犯罪・事故（8月末現在）

“毎月6日（ロック）は防犯の日”

重点犯罪				交通事故		
区分	件数	区分	件数	区分	件数	人数
侵入盗	319(▲40)	車上狙い	113(▲9)	死亡	7(▲3)	8(▲2)
ひったくり	2(▲12)	自販機狙い	57(▲14)	重傷	25(▲7)	26(▲6)
自動車盗	48(▲2)	強盗	8(+2)	軽傷	1,370(▲191)	1,653(▲247)
自転車盗	465(▲14)	性犯罪	15(▲6)	計	1,402(▲201)	1,687(▲255)
部品狙い	89(▲11)	特殊詐欺※	34(+12)			



()内は前年対比。※は7月末現在

【問】地域ふれあい課 ☎(28)8671

電話番号がない相談は直接会場へ

11月の無料相談

正午～午後1時に相談できない場合あり

相談名	日時	相談電話・会場	
市民総合	月～金曜日 9:00～17:00 (1・15日と金曜日の午後、 3・23日を除く)	思いやり会館3階 ☎(73)4363	
行政	2日(水)・16日(水) 10:00～ 12:00	思いやり会館3階 ☎(73)4363	
多重債務	月～金曜日 9:00～12:00 (3・23日を除く)	本庁舎9階相談室 ☎(28)8984	
生活・市政 司法書士の 多重債務	6日(日) 13:00～16:00	i-ビル6階 愛知県司法書士会一宮支部 ☎080(3620)7654	
消費生活	月～金曜日 9:00～16:30 (3・23日を除く)	本庁舎9階相談室 ☎(71)2185	
交通事故	月～金曜日 9:00～17:15 (3・23日を除く)	尾張県民相談室 ☎(71)5900(代表)	
人権	9日(水) 13:00～16:00	思いやり会館3階 尾西庁舎4階	
行政書士の 許認可手続	17日(木) 13:00～16:00	思いやり会館3階	
仕事 内職	職場での 悩みごと	火・木曜日 13:00～17:15 (3日を除く)	尾張県民相談室 ☎(71)5900(代表)
		木曜日 10:00～15:00 (3日を除く)	思いやり会館4階 ☎(72)5052
		火曜日 10:00～15:00	尾西庁舎4階 ☎(63)4800
女性・青少年 女性職業 適性	19日(土) 9:00～16:00 <予約制 ☎(73)9100>	ききょう会館	
女性 悩みごと	月～金曜日 10:00～16:30 (3・23日を除く)	本庁舎2階子育て支援課 ☎(28)9149	
子ども・若者 悩みごと	火～土曜日 9:00～17:00 (3・23日を除く)	青少年センター ☎(84)0003	
若者 就活心理	火・土曜日 10:00～17:00 <予約制 ☎(64)6349>	i-ビル6階 いちのみや若者サポ ートステーション	

相談名	日時	相談電話・会場
ひとり親 家庭	月～金曜日 10:00～16:30 (3・23日を除く)	本庁舎2階子育て支援課 ☎(28)9133
	火曜日 10:00～12:00	思いやり会館2階 ☎(71)6551
	11日(金)・25日(金) 10:00～ 16:30	尾西庁舎1階窓口課 ☎(85)8393
高齢者	月～金曜日 9:00～17:00 (3・23日を除く)	地域包括支援センター やすらぎ☎(61)3350 コムネックスみづほ ☎(86)5333 アウン☎(51)1384 ちあき☎(81)1711 萩の里☎(67)3633 泰玄会☎(61)8273 まちなか☎(85)8672
	月～金曜日 9:00～17:00 (3・23日を除く)	障害者相談支援センター あすか☎(81)7260 ゆんたく☎(64)5882 いまいせ☎(45)1120 ピース☎(46)5009 夢うさぎ☎(86)4003 いちのみや☎(62)8678
障害者 生活・サー ビス利用	月～金曜日 9:00～17:00 (3・23日を除く)	
精神障害者 家族	月・水曜日 10:00～15:00 (23日を除く)	思いやり会館4階 ☎(73)0505
不動産取引 と悩みごと	21日(月) 13:00～16:00	思いやり会館3階
	16日(水) 13:00～16:00	尾西庁舎4階
登記	24日(木) 13:00～16:00	思いやり会館3階
	16日(水) 13:00～15:00	尾西庁舎4階
登記・ 境界問題	19日(土) 9:30～12:30	i-ビル6階 愛知県土地家屋調 査士会一宮支部
建築・地震	8日(火) 13:00～16:00	思いやり会館3階

12月の 法律相談

(予約制)

日時	会場	申し込み
2日(金)・6日(火)・9日(金)・16日(金)・ 20日(火)・26日(月) 13:00～16:00	思いやり会館3階 (市民総合相談室)	11月10日(木)の午前9時から 電話で市民総合相談室 ☎(73)4363
14日(水)・28日(水) 13:00～16:00	尾西庁舎4階	※11月分は随時受け付け中

裁判中・弁護士依頼済み事件の相談は不可。同居家族・同一事業所は月1回まで。

教室講座

親子防災教室

行政課危機管理室 ☎(28)8959

- ▼日時／12月17日(土) 午前9時～午後0時10分
- ▼会場／本庁舎4階防災会議室
- ▼対象／市内在住・在勤・在学の小中学生と保護者(1組3人まで)
- ▼内容／防災会議体験・ストロークハウス工作・消防活動体験などで防災を学ぶ
- ▼定員／10組(抽選)
- ▼受講料／無料
- ▼申し込み／11月30日(水)までに電話で行政課危機管理室



普通救命講習

一宮消防署 ☎(72)1103

- ▼日時／①11月20日(日)②27日(日) 午後1時～4時
- ▼会場／木曾川消防署
- ▼対象／市内在住・在勤・在学

教室講座

スポーツ

催しもの

募集

その他

の中学生以上の方
▼内容／心肺蘇生法、AEDの使用法、大出血時の止血法(②の救命対象は新生児・小児)

- ▼定員／各30人(先着)
- ▼受講料／無料
- ▼申し込み／11月1日(火)～15日(火)に電話で一宮消防署
- ▼その他／再受講可。受講者には修了証を発行。10人以上の団体の場合は随時開催

創業入門セミナー

あなたの夢を実現しよう

経済振興課 ☎(28)9130

- ▼日時／12月3日(土) 午後1時～4時30分
- ▼会場／いちい信用金庫駅西支店(新生1丁目7-29)
- ▼対象／創業・経営に興味がある方
- ▼内容／創業者による体験談や創業支援制度などの紹介
- ▼定員／30人(先着)
- ▼受講料／無料
- ▼申し込み／12月2日(金)までに電話、または郵便番号・住所・氏名・電話番号を記入し「創業入門セミナー」と明記の上、フアクス(☎(73)9135)
- ▼その他／セミナー終了後に個別相談あり

消費生活講座

食品添加物が使用されるわけ

経済振興課 ☎(28)9148

- ▼日時／11月28日(月) 午後2時～3時30分
- ▼会場／イービル2階大会議室
- ▼講師／臼井宗一さん(岐阜女子大学教授)
- ▼受講料／無料
- ▼申し込み／当日直接会場



経営合理化促進講座

社会保険手続きの進め方セミナー

健康保険・厚生年金保険の

実務を基礎から学ぶ

経済振興課 ☎(28)9130

- ▼日時／11月17日(木) 午前9時30分～午後4時
- ▼会場／一宮地場産業ファッションデザインセンター
- ▼講師／大野清さん(社会保険労務士)

▼定員／30人(先着)

▼受講料／1000円

▼申し込み／電話で経済振興課

中央図書館ビジネス支援講座

「食と農」の実態を展望する

食料自給率から

「農業の6次産業化の可能性まで」

中央図書館 ☎(72)2343

- ▼日時／12月9日(金) 午後6時～8時
- ▼会場／イービル6階中央図書館
- ▼対象／市内在住・在勤・在学の方
- ▼講師／平見慎太郎さん(名城大学准教授)
- ▼定員／40人(抽選)
- ▼受講料／無料
- ▼申し込み／11月1日(火)～15日(火)に電話で中央図書館

英文多読レベルアップ講座

中央図書館 ☎(72)2343

- ▼日時／12月17日(土) 午後1時30分～4時
- ▼会場／イービル6階中央図書館
- ▼対象／市内在住・在勤・在学で英文多読の経験がある高校生以上の方
- ▼講師／西澤一さん(豊田工業

高等専門学校教授)

▼定員／40人(抽選)

▼受講料／無料

▼申し込み／11月1日(火)～9日(水)に直接市立図書館(休館日を除く)

除く)

地域経済分析システム

(REAS)一般講座

県企画課 ☎052(954)6089

- ▼日時／11月13日(日) 午後2時～4時
- ▼会場／イービル2階大会議室
- ▼対象／県内在住の方
- ▼内容／地域経済における産業構造や人口動態などのデータを、グラフ等で分かりやすく提供する「REAS」の機能・各種マップの説明と実際に操作する分析体験
- ▼定員／30人(先着)
- ▼受講料／無料
- ▼申し込み／11月4日(金)までに電話でフンドブレイン(株)名古屋事務所(☎052(971)7253)、または住所・氏名・電話番号を記入し「一宮会場希望」と明記の上、電子メール(aichi-resas@andorairs.co.jp)
- ▼その他／詳しくは、フンドブレイン(株)名古屋事務所へお尋ねください。

秋の爽りを楽しむ料理教室

ききょう会館 ☎(73)9100

▼日時/11月21日(月) 午前9時
30分〜午後1時

▼会場/ききょう会館

▼対象/市内在住・在勤・在学の18歳以上の方(高校生を除く)

▼メニュー/キノコと栗のご飯

フワフワつくね焼き、トウモロ

コシと銀杏の一口揚げ、タラと

ろろ昆布のおすましほか

▼講師/田中美津子さん(料理

研究家)

▼定員/24人(抽選)

▼受講料/1600円(教材費

を含む)

▼申し込み/11月14日(月)の午前

8時45分〜9時に受講料を持参

の上、ききょう会館

絵手紙教室

ききょう会館 ☎(73)9100

▼日時/①11月11日〜29年3月

10日の第2金曜日②11月18日〜

29年3月17日の原則第3金曜日

午後1時30分〜3時30分(各5

回)

▼会場/ききょう会館

▼対象/市内在住・在勤・在学

の18歳以上の女性(高校生を除

く)

▼定員/各30人(抽選)

▼受講料/各2900円(教材

費を含む)

▼申し込み/11月4日(金)の午後

1時15分〜30分に受講料を持参

の上、ききょう会館

家庭介護のための

ハートフルケアセミナー

高年福祉課 ☎(28)9151

▼日時/12月14日(水) 午後1時

15分〜4時

▼会場/秋の里特別養護老人ホ

ーム(秋原町東宮)

▼対象/家庭で介護している方

▼内容/介護者同士の交流と

「生活機能の低下を防ぐ!」家

庭でできる筋力アップ運動」

▼定員/40人(先着)

▼受講料/無料

▼申し込み/11月1日(火)から電

話で地域包括支援センター秋の

里(☎(67)3633)



ちょ きん 貯 筋 教室 (転倒予防体操)

高年福祉課 ☎(28)9151

▼対 象/市内在住の60歳以上で、
運動する機会が少ない方

▼受講料/無料
▼申し込み/当日直接会場
▼その他/1人1会場に限る



会 場	12月〜29年3月の開催日	時 間		
萩原老人福祉センター	月曜日(1月2日・9日、3月20日を除く)・1月10日(火) ・3月21日(火)	午前9時45分・10時45分 *葉栗老人いこいの家は 午前9時30分・10時45分 *ニッケ地域交流センターは 午前9時15分・10時15分		
神山としよりの家 木曾川老人いこいの家	火曜日(1月3日を除く)			
起つどいの里	火曜日(1月3日・10日、3月21日を除く)・1月13日(金) ・3月24日(金)			
浅野老人いこいの家 浅井老人いこいの家 尾西生涯学習センター西館 開明公民館	水曜日(12月28日・1月4日を除く)			
木曾川老人福祉センター 葉栗老人いこいの家 奥としよりの家			木曜日(12月29日を除く)	
千秋老人いこいの家 三条つどいの里 木曾川西部いこいの家				金曜日(12月23日・30日を除く)
時之島老人いこいの家 北方老人いこいの家 ニッケ地域交流センター (今伊勢町本神戸字前畑1)				
一宮スポーツ文化センター	火曜日(1月3日・2月7日を除く)		午後1時30分・2時30分	
玉野つどいの里	水曜日(12月28日・1月4日を除く)			
朝日西つどいの里	木曜日(12月29日を除く)			
重吉老人いこいの家 馬引公民館	金曜日(12月23日・30日を除く)			
45分間の教室を1日2回開催				

教室講座

スポーツ

催しもの

募集

その他

ジュニア教室
モーターで動くミニカーを作ろう！

青少年育成課 ☎(84)0017

▼日時／12月3日(土)・17日(土)
午前9時30分～正午

▼会場／木曾川庁舎3階第2研修室

▼対象／市内の小学3・4年生
で2回とも参加できる方

▼内容／はんだごてを使って、
モーターで動くミニカーを作る

▼定員／20人(抽選)
▼受講料／1300円

▼申し込み／11月17日(木)までに
電話、または住所・氏名・学年

・保護者名・電話番号を記入の
上、ファクス(☎(87)6633)。

市ウェブサイトから電子申請可

ファミリー・サポート事業講習会

いちのみやファミリー・サポート・

センター ☎(28)9772

▼日時／11月18日(金) 午後1時
～4時30分

▼会場／尾西庁舎2階会議室G

▼対象／市内在住の20歳以上で、
援助会員・両方会員として入会

を希望する方
▼内容／子どもの発育・発達、
心臓蘇生法を学ぶ

▼受講料／無料

▼申し込み／電話でいちのみや
ファミリー・サポート・センタ

ー(中央子育て支援センター内)

▼その他／託児あり(要予約)

市民俳句教室

生涯学習課 ☎(85)7075

▼日時／11月27日(日) 午後1時
～4時30分

▼会場／一宮スポーツ文化セン

ター
▼内容／当季雑詠

▼受講料／無料
▼申し込み／当日直接会場



市民川柳教室

生涯学習課 ☎(85)7075

▼日時／11月27日(日) 午後1時
～4時30分

▼会場／一宮スポーツ文化セン

ター
▼内容／自由吟・課題吟

▼受講料／無料
▼申し込み／当日直接会場

お母さんの勉強室
子どもの心と親のかかわり
親子関係を考える

生涯学習課 ☎(86)7074

▼日時・内容／左表のとおり

▼会場／尾西庁舎2階会議室G

▼対象／市内在住の小中学生の
保護者

▼定員／30人(抽選)
▼受講料／無料

▼申し込み／11月22日(火)までに
電話、または市ウェブサイトか

日時	内容	講師
12月7日(水)	思春期の心 ～小説「西の魔女が死んだ」に 見る世代間連鎖の構図～	愛知淑徳大学 教授 後藤秀爾さん
12月14日(水)	親子関係から見た 子どもの性格の発達	愛知教育大学 准教授 中井大介さん
12月19日(月)	子どもにネットを利用させる 際に親として知っておくべき こと	金城学院大学 教授 長谷川元洋さん

時間は午前10時～正午

幼児期家庭教育セミナー 子育て親育ち

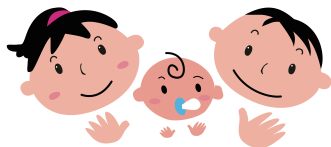

- ▼会場／尾西庁舎5階会議室A
ほか
- ▼対象／市内在住の①1歳～3
歳児の保護者②4歳～6歳の未
就学児の保護者
- ▼定員／各30人(抽選)
- ▼受講料／①無料②300円(教材費)
- ▼申し込み／11月17日(木)までに電
話、または市ウェブサイトから
電子申請
- ▼その他／12月1・9・15・22日は
託児あり(1歳6カ月以上の未
就園児、抽選で各18人、要予約)

生涯学習課 ☎(85)7074

コース①

日時	内容	講師
12月1日(木)	子どもと一緒にママも絵本の世界へ	絵本講師 小山内裕美子さん
12月3日(土)	ハッピークリスマス※	リトミック講師 川村香織さん
12月9日(金)	「好き・きらい」の心理 ～味覚の発達～	名古屋文理大学短期大学部 准教授 山本ちかさん

時間は午前10時～11時30分。※は親子で参加

コース②

日時	内容	講師
12月15日(木)	スマホ・インターネットのルールは 幼児のうちから！	東海総合通信局 太田信之さん
12月17日(土)	クリスマスの工作を親子で作ろう※	静岡県立大学短期大学部 准教授 藤田雅也さん
12月22日(木)	みんな、だいじょうぶ！ ～日本の未来の宝を育てている保護者の皆さんへ～	元公立小学校校長 長谷川厚一郎さん

時間は午前10時～11時30分。※は親子で参加

古文書で読む日本の大事件
〜安政の大地震〜

尾西歴史民俗資料館 ☎(62)9711

▼日時／12月11日(日)・18日(日)
午後1時30分〜3時

▼会場／歴史民俗資料館

▼対象／市内在住・在勤・在学で2回とも参加できる方(古文書の講読未経験者も可)

▼内容／幕末の日本を襲った東海・東南海・南海の連動大地震の様子を学ぶ

▼定員／35人(抽選)

▼受講料／無料

▼申し込み／11月11日(金)(必着)までに郵便番号・住所(在勤・在学は勤務先・学校所在地)・氏名(ふりがな)・年齢・電話番号を記入し「古文書で読む日本の大事件」と明記の上、ハガキ(〒49410006 起字下町211 歴史民俗資料館)その他／申し込みは1枚1人分

子ども講座

土人形に絵付けをしよう!

尾西歴史民俗資料館 ☎(62)9711

▼日時／12月4日(日) 午前9時30分〜正午

▼会場／歴史民俗資料館

▼対象／市内在住・在学の小学生

学生

▼内容／来年のえと(酉)の土人形に絵付けをする

▼講師／中島一子さん(起土人形制作者)

▼定員／10人(抽選)

▼受講料／800円(教材費)

▼申し込み／11月14日(月)(必着)までに住所・氏名(ふりがな)・学年・電話番号を記入し「土人形」と明記の上、ハガキ(〒49410006 起字下町211 歴史民俗資料館)



親子自然工作教室

国営木曽三川公園138タワーパーク ☎(51)7105

▼日時／11月26日(土) 午後1時〜3時

▼会場／138タワーパーク

▼内容／竹など自然の材料を使った工作を体験する

▼受講料／200円程度(教材費)

▼申し込み／当日午後1時〜2時30分に直接会場

スポーツ

一宮スキー学校

体育協会(スポーツ課内)

☎(85)7078

▼日時／12月29日(木)〜31日(土)

▼会場／池の平温泉スキー場(新潟県妙高市)

▼対象／市内在住・在勤・在学の小学生以上の方(小学1〜3年生は保護者同伴)

▼定員／40人(先着)

▼参加料／5万2000円(小学生は4万8000円)

▼申し込み／11月3日(祝)の午後7時30分〜8時30分に申込書・参加料を持参の上、産業体育館
▼その他／申込書は本庁舎体育協会、尾西・木曾川庁舎1階市資料コーナー、iビル1階工スカレーター西、出張所、産業体育館、温水プール、市テニスコ、一宮スポーツ文化センターで配布



スポーツ大会

開催時間・種目・予備日など詳しくは、お尋ねください。

*市内在住・在勤・在学の方

スポーツ	開催日	会場	対象*	参加料	申し込み
柔道	11月27日(日)	総合体育館 いちいアリーナ	小学生以上	無料	11月10日(木)までに本庁舎体育協会
テニス (ミックスタブルス)	12月4日(日)	市テニスコ	高校生以上	1組2,000円	11月17日(木)までに参加料を持参の上、牧☎(72)5615
ソフトバレーボール	12月11日(日)	総合体育館 DIADORAアリーナ	-	1チーム1,000円	11月26日(土)の午後7時30分に参加料を持参の上、産業体育館(代表者会議を開催)
インドア アーチェリー	12月11日(日)	産業体育館	小学4年生以上	1人1,000円 (18歳以下500円)	11月1日(火)〜11日(金)に参加料を持参の上、本庁舎体育協会(先着60人)

体育協会(スポーツ課内) ☎(85)7078

スポーツ	開催日	会場	対象	参加料	申し込み
レディースレギュラー テニス(ダブルス)	12月13日(火)	いちい信金 スポーツ センター	18歳以上で初級・ 中級の女性 (高校生を除く)	1組3,000円	11月1日(火)〜12月13日(火)にいちい信金スポーツセンター(先着24組)

いちい信金スポーツセンター(県一宮総合運動場) ☎(77)0500

教室講座

スポーツ

催しもの

募集

その他

催しもの

一宮市美術展

生涯学習課

☎(85)7075

▼日時／11月17日(木)～20日(日)
午前9時30分～午後5時(18日は7時まで、20日は4時30分まで)

▼会場／一宮スポーツ文化センター

▼種目／日本画、洋画、彫刻・立体、工芸、デザイン、書、写真
▼観覧料／無料

▼その他／各展示フロアで審査員による種目別解説あり(日本画Ⅱ18日(金)の午前10時30分、洋画Ⅱ18日(金)の午後1時・5時30分、彫刻・立体Ⅱ17日(木)の午後2時、工芸Ⅱ17日(木)の午前11時、デザインⅡ20日(日)の午後2時、書Ⅱ17日(木)の午前11時と18日(金)の午後5時50分、写真Ⅱ18日(金)の午後6時10分と20日(日)の午後1時30分)



中学生一日図書館員体験

中央図書館

☎(72)2343

▼日時／12月11日(日) 午前10時～午後4時

▼会場／iビル5・6階中央図書館

▼対象／市内在住・在学の中学・高校生

▼内容／資料の貸し出し・返却などの実習

▼定員／5人(抽選)

▼参加料／無料

▼申し込み／11月1日(火)～17日(木)に直接中央図書館(休館日を除く)

障害者雇用をお考えの企業のための見学会

障害者自立支援協議会(福祉課内)

☎(28)8619

▼日時／①11月24日(木) 午前10時30分～正午②12月9日(金) 午前10時～11時30分

▼会場／①県立いなざわ特別支援学校②T-Y(株)(稲沢市)

▼対象／障害のある方の雇用を考えている事業所

▼内容／①高等部による作業学習の見学②就業現場の見学

▼定員／各50人(先着。1事業所各3人まで)

▼参加料／無料

教室講座

スポーツ

催しもの

募集

その他

▼申し込み／11月14日(月)までに電話で稲沢市福祉課(☎0587(32)1281)、または申込書をファクス

▼その他／申込書は本庁舎福祉課などで配布(市ウエブサイトからダウンロード可)

福祉マルシェ i・愛逢マーケット

障害者自立支援協議会(福祉課内)

☎(28)8619

▼日時／11月15日(火)・16日(水) 午前10時～午後7時

▼会場／名鉄百貨店一宮店正面玄関前

▼内容／市内の福祉作業所6団体の紹介、パン・お菓子・布製品など自主製品の販売

認知症介護家族のための交流会

〜ききよの会〜

高年福祉課 ☎(28)9151

▼日時／12月8日(木) 午後1時30分～3時30分

▼会場／iビル2階大会議室

▼対象／家庭で認知症の人を介護している方

▼内容／介護者同士で知恵や工夫を情報交換

▼参加料／無料

▼申し込み／当日直接会場

一宮市社会福祉大会

▼日時／11月18日(金) 午後1時30分～4時

▼会場／一宮市民会館

▼内容／

▽社会福祉事業功労者の表彰

▽金澤翔子さん(ダウン症の書家)による書の実演

▽金澤泰子さん(金澤翔子さんの母親)による記念講演「ダウン症の娘と共に生きて」

▼観覧料／無料

▼その他／満員の場合は入場制限あり

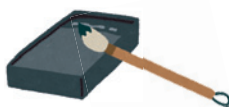

11月18日(金)に
一宮市民会館で開催

福祉課 ☎(28)9015

子どもフェスティバル

▼日時／11月5日(土)・6日(日) 午前10時～午後3時

▼会場／子ども文化広場図書館

▼内容／アニメ映画のお部屋(5日の午前10時・午後1時)、絵本のお部屋(5日の午前10時・11時、午後1時・2時)、布絵本のお部屋(5日)、ストーリー・テリングのお部屋(6日の午前10時30分・午後1時30分。4歳以下は保護者同伴)、折り紙のお部屋(6日)、図書館探検①入門編(5日の午前11時・午後1時30分、6日の午後1時30分。先着各10人)②閉架編(5日の午前10時30分・午後2時、6日の午前10時・午後2時。小学3～6年生。先着各7人)、リサイクル本の配布(午前9時15分・午後1時。なくなり次第終了)

子ども文化広場図書館 ☎(25)1350



せつこっくクラブ
びじゅつかんで
ボードゲームたいかい!

- ▼三岸節子記念美術館 ☎(63)2892
- ▼日時/12月17日(土) 午前10時〜正午
- ▼会場/三岸節子記念美術館
- ▼対象/年長〜中学生
- ▼内容/アート鑑賞に関するボードゲームなどをする
- ▼定員/15人(抽選)
- ▼参加料/無料
- ▼申し込み/12月10日(土)(必着)までに郵便番号・住所・氏名・保護者名・学校名(園名)・学年・電話番号・ファクス番号を記入し「せつこっくクラブ」と明記の上、往復ハガキ・ファクス(〒494-0007 小信中島字郷南3147-1 三岸節子記念美術館、☎(63)2893)

日曜新鮮市

- 一宮地方総合卸売市場 ☎(44)1119
- ▼日時/11月6日(日) 午前6時〜9時(雨天決行)
- ▼会場/総合卸売市場
- ▼内容/新鮮野菜・果物・花き・鮮魚・精肉・総合食料品・日用雑貨品などの即売



下水熱エネルギーシンポジウム

- 計画調整課 ☎(28)8623
- ▼日時/11月10日(木) 午後1時30分
- ▼会場/名古屋文理大学文化フオーラム(稲沢市民会館)
- ▼内容/下水道の熱を利用した省エネなどへの取り組みに関する基調講演・事例紹介ほか
- ▼参加料/無料
- ▼申し込み/当日直接会場
- ▼その他/詳しくは、県一宮建設事務所 ☎(22)1246へお尋ねください。

障害のある方へ
美容奉仕
〜ヘアカットボランティア〜

- 社会福祉協議会尾西支部 ☎(63)4800
- ▼日時/11月28日(月) 午前9時〜11時
- ▼会場/尾西庁舎4階会議室
- ▼対象/市内在住・在勤・在学で障害者手帳を持つ方、または要介護1・2の認定を受けている方
- ▼定員/35人(先着)
- ▼利用料/無料
- ▼申し込み/11月14日(月)〜22日(火)に電話で社会福祉協議会尾西支部

もくパラ自然楽講^{がしや}

- 〜黄葉? 紅葉?...
植物たちの冬越し準備〜
- 国営木曾三川公園138タワーパーク ☎(51)7105
- ▼日時/11月20日(日) 午前10時〜正午
- ▼会場/138タワーパーク
- ▼対象/小学生以上の方
- ▼定員/20人(先着)
- ▼参加料/100円(教材費)
- ▼申し込み/電話で138タワーパーク

教室講座

スポーツ

催しもの

募集

その他



- ▼日時/11月12日(土) 午後5時〜6時
- ▼会場/138タワーパーク ▼観覧料/無料
- ▼その他/午後2時10分・4時25分・6時30分に「ハロ〜キティキャラクターステージ」を開催(午後1時から撮影会の抽選整理券を配布)

☆ イルミネーション点灯期間 ☆

- ▼日時/11月12日(土)〜12月25日(日)の午後5時〜9時(土・日曜日、祝日、12月中の金曜日、12月22日(木)からは午後10時まで)
- ▼内容/「River〜つながるいのち〜」をテーマに園内を装飾

幻の赤い魚を探そう!

- ▼日時/11月19日(土)・20日(日)、12月17日(土)・18日(日) 午後5時〜9時
- ▼内容/展望階から園内の赤い魚のイルミネーションを探し、数を当てる
- ▼参加料/ツインアーチ138利用料が必要
- ▼その他/正解者には抽選で賞品を進呈
- クリスマスミュージック花火ショー
- ▼日時/11月26日(土) 午後7時30分〜7時40分

国営木曾三川公園138タワーパーク ☎(51)7105

募集

中央看護専門学校
29年度学生を募集

中央看護専門学校 画(73)8911

全日制・男女共学・修業年限3年の学校で、卒業後に看護師国家試験や保健師・助産師学校の受験資格が得られます。

▼受験資格/29年3月までに高校・中等教育学校卒業、または高等学校卒業程度認定試験に合格など同等以上の学力があると認められる方

▼試験科目/国語総合(古文・漢文を除く)、数学I、コミュニケーション英語II、面接
▼募集期間/29年1月4日(水)~20日(金)±日曜日、祝日を除く

▼募集人数/30人程度
▼受験料/1万円

▼その他/試験は29年2月1日(水)に中央看護専門学校で実施。受験資格のない18歳以上(外国人学校の12年課程を修了または修了見込みを含む)の方は11月11日(金)までに入学資格認定願の提出が必要。募集要項は中央看護専門学校で配布(郵送希望の方は中央看護専門学校ウェブページを確認)

12月採用 木曾川市民病院
常勤臨時看護補助員を募集

木曾川市民病院 画(86)2173

▼応募資格/昭和32年4月2日以降生まれの方

▼選考方法/面接

▼採用予定人数/1人

▼申し込み/11月25日(金)(必着)

までに写真を貼った履歴書を持参または郵送(〒493100001

木曾川町黒田字北野黒165

木曾川市民病院業務課)

▼その他/夜勤あり



老人福祉施設臨時職員の登録者を募集

社会福祉事業団 画(51)5020

▼応募資格/昭和27年4月2日以降生まれの方

▼勤務場所/としよりの家、つどいの里ほか

▼勤務時間/4時間30分(おおむね月18日)

▼勤務時間/4時間30分(おおむね月18日)

教室講座

スポーツ

催しもの

募集

その他

▼時給/850円
▼申し込み/写真を貼った履歴書を持参または郵送(〒49110113 浅井町西浅井字式軒家47 浅井町西浅井字式軒家47 浅井町西浅井字式軒家47 浅井町西浅井字式軒家47 浅井町西浅井字式軒家47)

児童館臨時職員の登録者を募集

社会福祉事業団 画(51)5020

▼応募資格/昭和27年4月2日以降生まれで次のいずれかに該当する方①放課後児童支援員認定資格がある②教諭・保育士の資格がある、または大学で社会学などの課程を修了した③高校を卒業し、2年以上かつ2000時間以上児童福祉事業に従事した④補助員(資格不要)

▼勤務内容/児童の安全確保・健康管理、行事運営ほか

▼勤務場所/児童館ほか

▼勤務日時/月々土曜日のうち4日程度 午後2時30分~7時15分(祝休日を除く)

▼選考方法/面接

▼時給/①1160円②③1070円④850円

▼申し込み/写真を貼った履歴書と①②③は証明書などの写しを持参または郵送(〒49110113 浅井町西浅井字式軒家47 浅井町西浅井字式軒家47 浅井町西浅井字式軒家47 浅井町西浅井字式軒家47 浅井町西浅井字式軒家47)

いずみ福祉園内社会福祉事業団)

就職支援フェア in いちのみや

自分の適性や就業経験などに応じた職業選択をするため、また就職の知識・能力を向上させるため開催します。29年3月卒業予定の学生(高校生を除く)なども参加できます。

- ▼日時/11月18日(金) 午前10時~午後4時
- ▼会場/iビル6階小会議室・7階シビックホールほか
- ▼参加料/無料
- ▼申し込み/①②は電話で経済振興課(定員に満たない場合は当日も受け付け)、③④は当日直接会場
- ▼その他/③の問い合わせは、ハローワーク一宮 画(45)2048

経済振興課 画(28)9130

催事名	時間	内容
①キャリアカウンセラーによる個人相談	午前10時~午後3時(先着12人。1人当たり40分)	就職に関する不安・悩み・疑問などの相談。家族・保護者も相談可
②就職支援セミナー	午前10時~10時50分(先着20人)	「面接対策講座~新卒・中途採用の面接の仕方やアピール方法を確認しよう~」
	午前11時~11時50分(先着20人)	「地元で就職講座~出展企業の求人票から自分に合った仕事の見つけ方~」
	午後1時~1時50分(先着20人)	「応募書類の書き方講座~採用される応募書類の書き方のポイント~」
	午後2時~2時50分(先着20人)	「就活マナー講座~内定者はこうしてる! 一味違う自分を魅せるポイント~」
③合同企業説明会	午後1時~4時	地元企業による説明会
④職業適性診断		職業適性診断システムによる診断と専門家によるアドバイス
①②の対象は39歳以下の方		

児童クラブ臨時職員の登録者を募集

子育て支援課 ☎(28)9022

▼応募資格/昭和22年4月2日以降生まれで次のいずれかに該当する方①放課後児童支援員認定資格がある②教諭・保育士・社会福祉士の資格がある、または大学で社会学・心理学・教育学・社会学などの課程を修了した③高校を卒業し、2年以上かつ2000時間以上児童福祉事業に従事した④補助員(資格不要)

▼勤務内容/児童の安全確保・健康管理ほか

▼勤務場所/児童クラブ

▼勤務日時/月々金曜日の午後1時30分〜7時15分、土曜日の午前7時30分〜午後7時15分のうち原則6時間以内



▼時給/①1160円②③170円④850円

▼申し込み/写真を貼った履歴書と①②③は証明書などの写しを持参または郵送(〒491-8501 本庁舎子育て支援課)

自衛官を募集

自衛隊一宮地域事務所 ☎(73)7522

▼種類/陸上自衛隊高等工学校生徒

▼応募資格/平成12年4月2日〜14年4月1日生まれで中学校を卒業または29年3月に卒業見込みの男性

▼申し込み/11月1日(火)〜29年1月6日(金)に自衛隊一宮地域事務所

その他

11月13日はあいち地震防災の日

行政課危機管理室 ☎(28)8959

県では、愛知県地震防災推進条例を施行し、県・市・県民・事業者・自主防災組織・ボランティアなどの責務や役割を定めています。また11月の第2日曜日を「あいち地震防災の日」としています。皆さんも次のとお

り、対策に努めましょう。▼「自分の身は自分で守る」自分たちの地域は自分たちで守る」という自覚を持つ

▼家具の転倒防止、食料などの備蓄物資の点検、災害時の家族間の連絡方法を確認しておく▼地域の防災訓練に参加する▼事業所では防災組織の整備、建物の耐震性の点検、防災対策用資機材を確認しておく



11月1日〜7日は文化財保護強調週間

博物館 ☎(46)3215

毎年11月1日〜7日は「文化財保護強調週間」です。文化財は、先人から受け継いできた貴重な財産です。現在市内には有形・無形・民俗・記念物などの国指定17件、県指定32件、市指定252件、合計301件の指定文化財があり、他にも貴重な文化財がたくさんあります。文

化財を守り、後世に伝えていくことは、私たちの使命です。

危険物取扱者試験

消防本部予防課 ☎(2)1282

▼日時/①29年1月8日(日)②15日(日)

▼会場/①名城大学天白キャンパス(名古屋市天白区)②名古屋工学院専門学校(名古屋市熱田区)

▼受験料/甲種5000円・乙種3400円・丙種2700円

▼申し込み/11月28日(月)〜12月7日(水)(消印有効)に願書を郵送、または11月25日(金)の午前9時〜12月4日(日)の午後5時に(財)消防試験研究センターウェブサイトから電子申請

▼その他/願書は消防本部・消防署・消防出張所・尾張県民相談室で配布



男女共同参画情報紙「いぶん」第38号を無料配布

企画政策課 ☎(28)8952

男女共同参画社会の形成を目指して、いちのみやし男女共同参画情報紙「いぶん」素敵なパートナーになるために「第38号」を発行しました。今回の特集は「マタハラ」って知ってますか?働き続けるママのために」です。

11月1日(火)から市役所本庁舎尾西・木曾川庁舎、出張所などの市の施設で配布します。

原爆被爆者の定期健康診断

福祉課 ☎(28)9015

▼日時/11月16日(水) 午後1時30分〜2時30分

▼会場/市民病院

▼検査内容/内科聴打診・尿検査・血液検査など8項目

▼申し込み/認め印・被爆者手帳・健康診断受診者証を持参の上、当日直接会場

▼その他/広島・長崎県の指定機関で受診する際の交通費の一部を、市から受給するために必要な健康診断の一つ

教室講座

スポーツ

催しもの

募集

その他

自主文化事業

一宮市民会館 ☎(71)2021

昼のコンサートVol. 3

- ▼日 時/11月26日(土) 正午
- ▼会 場/尾西市民会館
- ▼出 演/辻和子さん(フルート奏者)・榎本純子さん(ハープ奏者)
- ▼入場料/500円(全席自由)
- ▼前売り/一宮・尾西市民会館(☎(62)8222)などで販売中
- ▼その他/未就学児は入場不可

ランチタイムコンサートVol. 1

- ▼日 時/11月19日(土) 正午(午前11時30分開場)
- ▼会 場/木曾川文化会館
- ▼出 演/ピアノ弾き込み隊
- ▼定 員/260人(先着)
- ▼入場料/無料
- ▼申し込み/当日直接会場

ふれあい無料コンサートVol. 3

- ▼日 時/12月11日(日) 午後1時30分
- ▼会 場/尾西市民会館
- ▼出 演/Full Brass Five(金管五重奏)
- ▼申し込み/11月14日(月)(必着)までに往復ハガキで申し込みが必要。詳しくはウェブサイトなどで確認
- ▼その他/未就学児は入場不可

いちのみやワンコインシネマVol. 3

クリスマス子ども映画鑑賞会
「それいけ!アンパンマン ミージャと魔法のランプ」

- ▼日 時/12月17日(土) 午後1時30分
- ▼会 場/一宮市民会館
- ▼入場料/500円(全席自由)
- ▼前売り/一宮・尾西市民会館などで販売中
- ▼その他/席が不要な2歳以下は無料(保護者1人当たり1人)

環境学習講座・プール講習会

エコハウス138 ☎(47)7138

環境学習講座

「プリザーブドフラワー～バレンタインアレンジ～」

- ▼日 時/29年1月12日(木) 午前10時30分～正午
- ▼対 象/18歳以上の方
- ▼定 員/12人(先着)
- ▼受講料/3,000円
- ▼申し込み/11月1日(火)の午前10時からエコハウス138

プール講習会名	日 時
スイムワンポイントレッスン	11月4・11・18・25日(金) 13:00
水中ウォーキング	11月7・14・21・28日(月) 14:00
	11月9・30日(水) 11:00
かんたんアクアビクス	11月9・30日(水) 14:00

- ▼対 象/18歳以上の健康な方
- ▼定 員/各15人(先着)
- ▼受講料/各1回400円
- ▼申し込み/当日30分前からエコハウス138

スポーツ・文化教室

スポーツ文化センター ☎(24)1881

教室名	日 時	受講料	申込日時
健康いきいき体操	11月1・8・15・22・29日(火) 13:30	各350円	各開催日時
英 会 話 ウィンタークラス	11月24日からの木曜日 10:00(5回)	3,000円	11月10日(木) 9:30
ポ ー セ ラ ー ツ ～クリスマスプレート～	11月29日(火) 10:00～12:00	600円	11月8日(火) 9:30
月 曜 卓 球	1月23日からの月曜日 9:30(5回)	2,500円	11月28日(月) 11:30

- ▼申し込み/受講料を持参の上、スポーツ文化センター(1人1人分。抽選)
- ▼その他/教材費も必要な教室あり。詳しくはウェブサイトなどで確認

自主文化事業

アイプラザー宮 ☎(77)6612

クリスマスワークショップ「オーナメントとリース作り」

- ▼日 時/11月26日(土) 午後2時～4時30分
- ▼参加料/無料
- ▼申し込み/当日午後2時～4時に直接会場
- ▼その他/小学生以下は保護者同伴

天体観望会

一宮地域文化広場 ☎(51)2180

古代エチオピア王国のお姫様、アンドロメダ座の足元で輝く二重星を観測しよう!

～ペガスス座の球状星団、アンドロメダ座のアルマク～

- ▼日 時/①11月25日(金)②26日(土) 午後7時～8時15分(雨天中止)
- ▼定 員/各80人(先着) ▼参加料/無料
- ▼申し込み/11月15日(火)の午前10時から電話で地域文化広場
- ▼その他/中学生以下は保護者同伴

緑化教室

大野極楽寺公園管理棟 ☎(51)3015

教室名	日 時	教材費
①手作り大好き! 寄せ植え教室	11月26日(土) 10:00～13:30	各3,000円
②羊毛フェルト体験	12月9日(金) 10:00	1,500円
③まゆ玉で作る 千支の人形	12月3日(土) 13:30、 6日(火) 10:00～13:00	各1,500円 (大1個)
④紙で作るパラの アクセサリー「ロザフィ」体験	12月10日(土) 10:00～ 12:00・12:30～15:00	各500円

- ③の教材費は、小1個は各700円。④は受け入れ人数に制限あり
- ▼定 員/①～③各20人(先着)
- ▼申し込み/①は11月1日(火)②は3日(祝)③は5日(土)の午前10時から電話で大野極楽寺公園管理棟(☎080(9110)3015)。
- ④は当日午前10時～11時30分と午後0時30分～2時30分に直接会場
- ▼その他/①～③は小学生以下④は未就学児は保護者同伴

スケート教室

スケート場 ☎(72)7191

教室名	日 時	申込日時	
親子 サタデー	①11月5・19日(土) 16:00	受け付け中	
	②11月12・26日(土) 17:45		
小学生	③11月16日～12月21日の水曜日 17:30(5回)	11月9日(水) 10:15	
	④11月18日～12月16日の金曜日 17:30(5回)	11月11日(金) 10:15	
フィギュア (上級者)	⑤12月6日～20日の火曜日 17:30・18:20・19:10(各3回)	11月2日(水)～11日(金)	
	⑥12月1日～15日の木曜日 17:30・18:20・19:10(各3回)		
幼 児	⑦12月1日～15日の木曜日 15:20(3回)		
	⑧12月2日～16日の金曜日 15:20(3回)		
	⑨12月6日～20日の火曜日 15:20(3回)		
	⑩12月7日～21日の水曜日 15:20(3回)		
幼 児 (体験)	⑪11月7・28日(月) 15:20		受け付け中
スピード (体験)	⑫11月29日(火) 17:20		11月22日(火) 11:00

- ▼受講料/①1回1組2,000円②1回1,100円(中学生以上の学生は1,000円、小学生は900円)③④各4,500円⑤⑥各3,300円(中学生以上の学生は各3,000円、小学生は各2,700円)⑦～⑩各2,700円⑪1回900円⑫900円(いずれも滑走料・貸靴料を含む)
- ▼申し込み/受講料を持参の上、スケート場(①②⑩⑫は先着、③～⑩は抽選。⑤～⑩は往復ハガキで申し込み可)
- ▼その他/詳しくはウェブサイトなどで確認

教室講座

スポーツ

催しもの

募集

その他

無料アプリで配信中



29年度学校給食用食料品
納入希望業者を受け付け

学校給食会 電話(76)2975

▼受付日時／11月1日(火)～15日

(火) 午前9時～午後4時(土・

日曜日、祝日を除く)

▼申し込み／指定申請書など必

要書類を持参の上、学校給食会

▼その他／市の業者指名登録が

必要。指定申請書は学校給食会

で配布(学校給食会ウェブサイト

トからダウンロード可)

県内の最低賃金が改正

一宮労働基準監督署 電話(45)0206

愛知県最低賃金が改正され、

10月1日から時間額845円に

なりました。特定(産業別)最

低賃金は今後、改正のための調

査審議を行う予定です。

事業主の皆さんへ

労働保険の加入手続きは

お済みですか

一宮労働基準監督署 電話(45)0206

一宮公共職業安定所 電話(45)2048

11月は労働保険適用促進強化

期間です。労働保険とは労災保

険と雇用保険を総称したもので

す。パート・アルバイトを含む

労働者を1人でも雇用している

事業主は、加入手続きをして労

働保険料を納めなければなりま

せん。



労災保険は一宮労働基準監督
署、雇用保険は一宮公共職業安
定所へお尋ねください。

不起訴の不满は検察審査会へ

一宮検察審査会事務局(名古屋地方

裁判所一宮支部内) 電話(73)3159

交通事故・詐欺・脅しなどの

犯罪の被害に遭い、警察や検察

庁に訴えたが起訴してくれない

という不満をお持ちの方は、検

察審査会にご相談ください。相

談や申し立ての費用は無料で、

秘密は守られます。

検察審査員に選ばれたらご協力を

検察審査会では、被疑者を裁

判にかけなかったことの善しあ

しを審査します。検察審査員は

選挙権のある20歳以上の方の中

から、くじで選ばれます。選ば

れた場合は、ご協力をお願いします。

税を考える週間

一宮税務署 電話(72)4331

国税庁では、毎年11月11日～

17日を「税を考える週間」とし

ています。今年のテーマは「く

らしを支える税」です。

税に関する作品展

▼日時／11月11日(金)～17日(木)

午前10時～午後9時(17日は4

時まで)

▼会場／イービル3階シビック

テラス

▼内容／小中学生の習字・作文

を展示

「税金ってなんだを

ケーブルテレビCCCで放映

▼放映日時／10月31日(月)～11月

6日(日) 午前9時40分、午後4

時40分・7時40分

税務署からのお知らせ

一宮税務署 電話(72)4331

青色申告決算等説明会

▼日時／11月22日(火) 午前10時

～正午

▼会場／一宮市民会館

▼対象／個人の青色申告者

年末調整等説明会

▼日時／11月22日(火) 午後1時

30分～3時30分

▼会場／一宮市民会館

▼対象／給与の支払いをする法

人・個人

「タックスアンサー」のご利用を

よくある税の質問は、国税庁

ウェブサイト「タックスアン

サー」で公開しています。また

電話相談センター(電話)43

31(自動音声案内で「1」を

選択)へお尋ねください。



祝日のごみ収集

▽11月3日(木)・23日(水)は収集
該当地区の方は午前8時30分まで
に指定袋に入れてお出してください。

祝日のごみ持ち込み

▽11月3日(木)・23日(水)は受け付け

市内のごみの量(8月分)

総量	1人1日
10,492 t (10,150 t) +342 t	876 g (847 g) +29 g

()内は前年同月

環境センター 電話(45)7004

ご寄付ありがとうございました

(9月分まで・敬称略)

- いちのみや応援基金へ 65件
- 社会福祉協議会へ エス・ビー建材、向山連区盆踊り実行委員会、きそ川すいせん会、匿名2件
- 福祉関係へ 一宮遊技業協同組合、東海テレビ福祉文化事業団
- 総務関係へ フォレスト
- 環境関係へ マックスパリュ中部
- 教育関係へ NPO法人イエローエンジェル



I LOVE いちのみや
11月の映像広報

ICC デジ12ch

▽放映時間は7:45・9:45・12:45・16:45
・19:45・22:45

▽DVDは市立図書館で12月から貸し出し
▽動画サイト(YouTube)の市公式チャ
ンネルでも見ることができます。



知ったクノ いちのみや
11月の音声広報

FMいちのみや 76.5MHz

▽放送時間は7:30・12:30・17:30
▽市ウェブサイトでも聴くことができます。



11月の一宮けいりん

競輪場 電話(72)4391

場外車券発売を継続し、皆さんのご来場
をお待ちしています。開催日など詳しくは、
お尋ねください。

主な場外発売	開催日
京王閣記念(GⅢ)...	10月29日(土)～1日(火)
防府記念(GⅢ)...	3日(祝)～6日(日)
武雄記念(GⅢ)...	12日(土)～15日(火)
競輪祭(GⅠ)...	24日(木)～27日(日)

フリーマーケット・新鮮野菜市(競輪開設時だけ)
▼日時／11月13日(日) 午前10時～午後4
時 ▼その他／入場料は無料。地元農産物の
即売あり。出店申し込みはリサイクル運
動推進の会(電話)090(6474)1538

教室講座

スポーツ

催しもの

募集

その他

秋のイベント情報

もみじまつり

国登録有形文化財の尾西歴史民俗資料館別館（旧林家住宅）で、紅葉を見ながら生演奏などが楽しめます。入場は無料です。



**11月26日(土)・27日(日)に
尾西歴史民俗資料館で開催**



- ▼日時／11月26日(土)・27日(日) 午前10時～午後3時30分
- ▼内容／
 - ▽期間中＝お茶会(前売り一服240円・当日一服300円、午後3時まで)、山野草展
 - ▽26日＝西五城木遣り及び棒振り・起六斎ばやし(午前10時20分)、大正琴(11時15分)、ギター(午後1時)、箏(2時15分)
 - ▽27日＝オカリナとギター(午前10時)、フルート(11時15分)、大正琴(午後1時)、胡弓・箏(2時15分)
- ▼その他／庭園から催し物の鑑賞は不可。公共交通機関でお越しください。

尾西歴史民俗資料館 ☎(62)9711

消防音楽隊 定期演奏会

- ▼日時／11月13日(日) 午後1時30分(1時開場)
- ▼会場／一宮市民会館
- ▼曲目／「祝典行進曲」「大阪俗謡による幻想曲」「フェスティバル・マーチ」「吹奏楽のためのラプソディ」「あの日聞いた歌」「『赤穂浪士』のテーマ」「組曲『七人の侍』」
- ▼ゲスト／青島広志さん(作曲家)
- ▼観覧料／無料
- ▼その他／満員の場合は入場制限あり

**11月13日(日)に
一宮市民会館で開催**



青島広志さん

消防本部総務課 ☎(72)1194

**アンクラふるさと散歩道
～朝日のお宝見て歩き～**

約5kmと約10kmのコース。参加は無料です。

日時／11月13日(日) 午前9時集合(雨天決行)

集合場所／尾西南部生涯学習センター

申し込み／当日直接集合場所

問い合わせ／朝日ウォーク実行委員会・鈴木 ☎(62)7097 (平日の午前9時～午後5時)

**愛知きわみ看護短期大学公開講座
「地震等の大規模災害に備えよう」**

市の行政課危機管理室職員と大学教員が、災害時の対処行動や健康管理のポイントなどを話します。受講は無料です。

日時／11月12日(土) 午前10時30分～正午(10時から受け付け)

会場／愛知きわみ看護短大

申し込み／当日直接会場

問い合わせ／事務局・松川 ☎(28)8110

**「7カ国語で話そう。」
目からウロコの多言語講座**

多言語習得の楽しみ方について、お話しします。受講は無料です。託児もあります(1歳以上、先着10組、要予約)。

日時／①11月5日(土) 午後2時～4時②6日(日) 午前10時～正午

会場／i-ビル2階大会議室

申し込み／ヒッポファミリークラブ・重松 ☎080(4122)9044

傾聴ボランティア養成講座

日時／11月26日(土) 午前10時～午後4時

会場／アルメゾンみづほ(三条字野間26-1)

対象／中学生以上の方

定員／10人(先着)

受講料／無料

申し込み／11月1日(火)の午前10時からアルメゾンみづほ・榊原 ☎(61)7277 (平日の午前9時～午後5時)

**東日本大震災&熊本震災
チャリティーダンスパーティー**

仲間づくりと健康増進をしながら社交ダンスを楽しみます。

日時／11月23日(祝) 午後1時～3時45分

会場／総合体育館いちい信金アリーナB

参加料／500円

申し込み／当日直接会場

問い合わせ／一宮社交ダンス愛好会・林 ☎090(8864)4054

一宮地域母親大会

シャンソンを聴き、防災に関する講習・体験を行います。タオル・ビニール袋をお持ちください。託児もあります。

日時／11月13日(日) 午後1時～4時

会場／アイプラザ一宮

参加料／500円

申し込み／当日直接会場

問い合わせ／実行委員会・佐藤 ☎(72)9728 (月・水・金曜日)

コスモス祭り

障害のある方と地域の方が交流を深めるために開催します。ボランティアも募集しています。

日時／11月27日(日) 午前10時～午後2時30分(雨天決行)

会場／彦田公園(花池4丁目)

内容／自主製品の販売、模擬店・ステージ・ゲームほか

問い合わせ／コスモス福祉会「あかみホーム」・木下 ☎(73)9642 (午後4時以降)

**講演会「子どもがホッとする
親になるために」**

多くの子どもの見てきた、渡辺久子さん(児童思春期精神科医)による講演・質疑応答です。

日時／11月23日(祝) 午後1時50分～4時(1時30分から受け付け)

会場／i-ビル2階大会議室

受講料／1,000円

申し込み／子供の話をしよう実行委員会・武田 ☎090(5109)5037

**キラッと
輝良ッ都
オータムフェスティバル**

田中大貴さん(マジシャン)のイリュージョンショー、ステージ・合唱・模擬店などを楽しめます。

日時／11月23日(祝) 午前10時～午後4時

会場／オリナス一宮・本町1丁目商店街・真清田神社境内・宮前三八市広場

問い合わせ／実行委員会・野田 ☎090(6465)6574

**モラロジー生涯学習セミナー
～「心の力」新発見～**

「家族の絆～親の気持ち・子の気持ち～」をテーマに講演します。

日時／11月27日(日) 午前10時～午後3時

会場／一宮地場産業ファッションデザインセンター

定員／80人(先着)

受講料／1,500円(昼食代を含む)

申し込み／一宮南モラロジー事務所・森 ☎(72)0061

**健康太極拳一宮産体同好会
会員を募集**

楊名時太極拳で、いい汗を流して健康になりませんか。詳しく習いたい方・初心者歓迎です。

日時／毎週水曜日 午後1時～3時

会場／産業体育館またはスポーツ文化センター

講師／永井位昇さん

会費／月2,000円

申し込み／木全 ☎(68)0684

国登録有形文化財 特別公開

専門家が建物の解説などを行います。開催日時や申し込みなど詳しくは、ウェブサイトをご確認ください。

日時／11月19日(土)

会場／①木曾川資料館②尾西歴史民俗資料館別館(旧林家住宅)③墨会館④旧湊屋

問い合わせ／愛知県国登録有形文化財建造物所有者の会(<http://www.aichi-tobunkai.org>)

日本女子フットサルリーグ 参加チーム 「ユニアオレディース」をホームタウンとして支援

市内に活動拠点を置く女子フットサルチーム「ユニアオレディース」に、一宮市がホームタウンとして支援する「ホームタウン支援書」を、9月27日に交付しました。

このチームは、新設される日本リーグに東海地方から唯一参加するチームで、代表の齋藤さんは「女性がプレーできる環境づくりや選手の育成の面でも地域に貢献していきたい」と話しました。地元出身の巽さんは「精一杯プレーして、勝つことで応えたい」と意気込んでいました。



(写真左から) 森本ゆう子さん、巽由香利さん、齋藤九さん、市原伶香さん、高岸佑衣さん

小・中・高校生ボールルームダンス・全日本チャンピオンシップ 小学生低学年の部 平松成都君が入賞を報告



8月に東京都で「小・中・高校生ボールルームダンス・全日本チャンピオンシップ」が開催され、平松成都君(浅野小学校3年、写真右)が、小学生低学年の部のラテンアメリカン部門で準優勝、スタンダード部門で3位に入賞し、9月23日に市役所を訪れ、市長に報告しました。またパートナーの近藤梨々香さん(名古屋市立東丘小学校2年、写真左)と得意のダンスを披露。キレのあるダンスに、市長も感心していました。

夏休みは毎日欠かさず練習に取り組んだ平松君。「準優勝はうれしいけど、次は優勝したい」とさらなる活躍を誓いました。

いちのみや's 情報発信地

市民が選ぶ市民活動支援制度対象事業

元気健康フェスタ ピンクリボン一宮

体験・販売・飲食などの各種ブース(一部有料)、ステージ発表、植松努さんの講演会(有料)などを行い、収益の一部はピンクリボン活動へ寄付します。入場は無料です。

日時/11月3日(祝) 午前10時~午後6時

会場/一宮市民会館

問い合わせ/元気健康活動協会・正木 ☎(25)5038
(平日の午前10時~午後5時)

SL(蒸気機関車)とのふれあいイベント

大平島公園に展示されているSLとのふれあいイベントを開催します。

日時/11月20日(日) 午前9時~午後3時(雨天中止)

会場/大平島公園

内容/SL見学会、ミニ電車、フワフワランド、飲み物・フードコーナーほか

問い合わせ/大平島公園SL友の会・高木 ☎(25)6835

このコーナーは市民の皆さんの情報発信の場です。営利・宗教・政治的でないもの、公序良俗に反しないもので、全市を対象にしていれば結構です。1月号の締め切りは11月25日(金)です。どしどしご応募ください。なお掲載できない場合もあります。 問い合わせ 広報課 ☎(28)8951



まちがとニュースの
動画はこちら→



リオデジャネイロオリンピック 柔道女子48kg級 近藤亜美さんが銅メダルを獲得



リオ五輪の柔道女子48kg級に日本代表として出場し、銅メダルを獲得した近藤亜美さんが9月23日に市役所を訪れました。市長からは市の体育功労の表彰状を贈りました。

準決勝で敗れたとき、相手コーチの言葉に励まされ、3位決定戦に前向きに臨めたことなどのエピソードを語ってくれた近藤さん。「金メダルを取らないと気がすまない。まずは来年の世界選手権で優勝できるように頑張りたい」と、次の目標に向けて気持ちを切り替えていました。

全国小学生陸上競技交流大会 小学6年男子4×100mリレー 石田大河君・釜田峻羽君が3位入賞を報告

8月に神奈川県で行われた「全国小学生陸上競技交流大会」の小学6年男子4×100mリレーで、県代表チームが3位に入賞し、メンバーとして出場した石田大河君（朝日東小学校6年、写真右）と釜田峻羽君（大和東小学校6年、写真左）が、9月15日に市役所を訪れました。

予選では尾張小学生新記録でグループを1位通過。決勝でも安定したパトンプラスで最高の走りをみせました。石田君は「メダルはうれしいけど、悔しくもあった。中学・高校でも陸上を続けていきたい」と話しました。



羽島市

優秀映画鑑賞推進事業 巨匠が描く社会派ミステリー特集

日時／11月19日(土) ①午前10時②午後2時、20日(日) ③午前10時④午後2時

会場／羽島市映画資料館

内容／①「白い巨塔」②「黒い画集 あるサラリーマンの証言」③「悪い奴ほどよく眠る」④「張込み」

定員／各110人(先着)

入場料／各300円(中学生以下は無料)

問い合わせ／羽島市映画資料館 ☎058(391)2234

稲沢市

そがえいちヨウ黄葉まつり

日時／11月26日(土)～12月4日(日) 午前9時～午後3時(雨天決行)

会場／名鉄尾西線山崎駅周辺と祖父江町体育館

内容／期間中の土・日曜日＝ギンナンの試食、餅つき&試食、LOVE♥INA30ライブ、各種物産販売ほか

その他／山崎駅周辺会場では、11月26日(土)～12月3日(土)の午後5時～9時にイチヨウの木をライトアップ

問い合わせ／実行委員会事務局(祖父江町商工会内) ☎0587(97)5800



みんな で 子育て

子育て支援センター

中央 ☎(85)7026 丹陽 ☎(28)9146
 千秋 ☎(28)9771 東五城 ☎(85)9339
 黒田北 ☎(28)9769 里小牧 ☎(28)9770

こっこ相談室 赤ちゃんに何を話し掛ければいいのか?

7カ月。おしゃべりが苦手なので、何を話せばいいのか分かりません。2人きりだと間が持たず、インターネットやテレビを見て過ごしがちで…。



こっこ相談員の アドバイス

赤ちゃんが「ぶーぶー」と発した声をそのまま繰り返せば「注目されている」と赤ちゃんはうれしくなるの。難しく考えず、ママが見たことや感じたことを言葉にして会話を楽しんでみてね。

例えば「おむつ替えようね。すっきりしたね」と実況をしたり「眠いね～。ねんねしようね」と赤ちゃんの気持ちを代弁したりしてもいいの。目と目を合わせて優しく言葉を掛けていくことが、赤ちゃんとの心の絆となり、やがては言葉を育むことになっていくと思うわ。テレビの情報は、一方通行で赤ちゃんの反応は返ってこないから、言葉の発達には直接つながっていかないかな。間を持たせるために話し続ける必要はないから、インターネットやテレビを見ない時間を意識してつくるだけでも、赤ちゃんの心の育ちが、ずいぶん変わってくると思うわ。

子育て支援センターでは、子育ての困りごと・悩みごとなどの相談に応じています。電話でも相談できます。

▼11月の開場日時

▽中央子育て支援センター(i-ビル 5階) = 午前9時～午後5時(4・7・21・24日を除く)

▽その他の子育て支援センター = 月～金曜日 午前9時～午後4時(3・23日を除く)

独りで悩まないで、相談を (その他の相談は17時)

相談名	日時	相談電話・会場
育児	11月7日(月) 午後1時～3時	中保健センター ☎(72)1121 西保健センター ☎(63)4833
	11月21日(月) 午後1時～3時	北保健センター ☎(86)1611
子ども悩みごと	月～金曜日 午前10時～正午・午後1時～4時30分(3・23日を除く)	本庁舎2階子育て支援課 ☎(28)9152
子ども悩みごと 夜間ダイヤル	火～土曜日 午後5時30分～8時30分(3・23日を除く)	(電話相談) ☎(73)4192
発達の気になる子	月～金曜日 午前9時～午後4時(3・23日を除く) ※在住地区により担当が分かれます<予約制>。	療育サポートプラザ ☎(64)6362
		いずみ学園 ☎(78)3111

親子で楽しもう!

対象は全て市内在住の方。参加料は全て無料

催し	日時	会場	対象	主な内容	申し込み
パパもいっしょに遊ぼう!	11月21日(月) 午前10時～11時30分	東五城子育て支援センター	未就園児と親	ふれあい遊び・親同士の交流	当日直接会場(問い合わせは東五城子育て支援センター)
公園へいっこ!	11月4日(金) 午前10時30分～11時 (雨天中止)	大野極楽寺公園	未就園児と親・家族など	ふれあい遊び	当日直接会場(問い合わせは黒田北子育て支援センター)
フレッシュママ交流会	12月1日(木) 22日(木)	木曾川庁舎3階第3研修室 子ども文化広場図書館 尾西庁舎5階日本間A・B*	第1子の3～11カ月の乳児と母親で2回とも参加できる方(抽選各20組、*は12組)	子育てネットワークと親子でグループトーク・遊び、耳寄りな話	11月17日(木)までに電話で生涯学習課(☎(85)7074) ※電子メールの申し込み可。詳しくは、市ウェブサイトを確認
	12月2日(金) 16日(金)				
	12月7日(水) 14日(水)				
ひよっこ	11月9日(水)	西保健センター ☎	第1子の5～11カ月の乳児と親(在住地区担当の会場へ参加。☎は中保健センター区域)	ふれあい遊び・親同士の交流	当日直接会場(問い合わせは ☎東五城子育て支援センター ☎里小牧子育て支援センター ☎丹陽子育て支援センター)
	11月14日(月)	北保健センター ☎			
	11月16日(水)	子ども文化広場図書館 ☎			

パソコン用子育て支援サイト
 「みんなて子育て ゆめおりっこ広場」
<http://yume.genki365.net>

携帯電話・パソコン両用
 子育て支援掲示板
http://genki365.net/gnki/bbs_m/index.php



本を 読もうよ!



おすすめ本

一般書

子ども食堂をつくらう!

NPO法人豊島子ども
WAKUWAKUネットワーク/編著
明石書店/刊



自分の地域で子ども食堂を始めたい人に向けて、立ち上げ準備から実際の運営方法までをQ&A形式で解説。先輩子ども食堂の声、座談会「子ども食堂のミライ」、各地の子ども食堂も掲載。

児童書

ブーツをはいたキティのおはなし

ビアトリクス・ポター/作
静山社/刊



「ピーターラビット」の作者ビアトリクス・ポターが100年前に遺した幻の名作が、人気の画家クエンティン・ブレイクの挿絵でよみがえる。家では礼儀正しくて、外ではいたずら放題。黒猫キティの楽しい物語。

11月の催し

中央図書館 ☎(72)2343

ストーリー・テリングの会/5日(土)の午前11時(5歳以上)、19日(土)の午後3時
おはなし会 読み聞かせ/5日(土)・6日(日)の午後3時、8日(火)の午前10時30分、13日(日)・20日(日)・26日(土)の午前11時・午後3時
外国絵本の読み聞かせ/6日(日)の午前11時
おはなし会 紙しばい/12日(土)・27日(日)の午前11時・午後3時

尾西図書館 ☎(62)8191

おはなし会/5日~27日の土・日曜日の午後2時
親子で楽しむ会/9日(水)の午前11時(未就園児)
たのしいおはなし会 朗読/12日(土)の午前11時
ストーリー・テリングの会/26日(土)の午前11時(5歳以上)

尾西児童図書館 ☎(69)7429

ストーリー・テリングの会/2日(水)の午後3時10分(5歳以上)

子どものつどい 読み聞かせ/16日(水)の午後3時10分

玉堂記念木曾川図書館 ☎(84)2346

読み聞かせ会/5日(土)・26日(土)の午前11時
子どもアニメ上映会/12日(土)の午前11時
おはなし会/13日(日)・27日(日)の午後2時
おはなしひろば/19日(土)の午前11時
映画上映会「私の、息子(字幕版)」/20日(日)の午後2時

子ども文化広場図書館 ☎(25)1350

はじめのいっほ/10日(木)の午前10時30分(未就園児)
おはなしひろば/12日(土)の午後2時
よむりんの森のおはなし会/13日(日)の午後3時
布絵本であそびましょう/19日(土)の午後2時
ストーリー・テリングの会/26日(土)の午後3時(5歳以上)、27日(日)の午後3時(4歳以下は保護者同伴)
地域文化広場図書室 ☎(51)2180
えほんのひろば/9日(水)の午前10時30分(未就園児)

11月

移動図書館ほたる号

Ⓐ 10:15~11:00
Ⓑ 13:30~14:30
Ⓒ 15:00~16:00

移動子育て支援センターこっこ

10:00~15:00 (※は14:00まで)

1日(火) 西御堂津島神社 Ⓐ 葉栗小学校 Ⓑ 西海戸公民館 Ⓒ 萩原公民館	2日(水) 北方青衿社 Ⓐ 丹陽小学校 Ⓑ 浅野公園 Ⓒ 向山公民館	7日(月) 尾西南部生涯学習センター	8日(火) 宮後野見神社 Ⓐ 千秋南小学校 Ⓑ 平島公民館 Ⓒ ポプラ児童クラブ※	9日(水) 島村若栗神社 Ⓐ 開明小学校 Ⓑ 本神戸酒見神社 Ⓒ 大和南小学校※	10日(木) 丹羽公民館 Ⓐ 今伊勢西小学校 Ⓑ 奥町前並二公民館 Ⓒ 子ども文化広場図書館	11日(金) 奥町出張所 Ⓐ 中島小学校 Ⓑ 於保共同出荷場 Ⓒ 浅野校下児童クラブ※
14日(月) 萩原老人福祉センター	15日(火) 大野公民館 Ⓐ 千秋東小学校 Ⓑ 浮野八幡社 Ⓒ 今伊勢公民館	16日(水) 千秋町出張所 Ⓐ 丹陽南小学校 Ⓑ 多加木記念館公民館 Ⓒ 神山公民館	17日(木) 東浅井浅井神社 Ⓐ 大和西小学校 Ⓑ 馬引公民館駐車場 Ⓒ 西成公民館	18日(金) 大和豊島ちびっこ広場 Ⓐ 赤見小学校 Ⓑ 佐千原坂手神社 Ⓒ	21日(月) 木曾川公民館	22日(火) 浅井公民館
25日(金) 西小島公民館 Ⓐ 北方小学校 Ⓑ 光明寺愛宕神社 Ⓒ	28日(月) 開明老人いこいの家	29日(火) 萩原町出張所 Ⓐ 木曾川東小学校 Ⓑ 馬寄石刀神社 Ⓒ	30日(水) 尾関平山住宅 Ⓐ 朝日西小学校 Ⓑ 榎の木文化資料館 Ⓒ			上段はほたる号 下段はこっこ

悪天候で中止する場合があります。



皆さん、ご自宅での薬の管理、どうしていますか。一家4人のわが家で気が付いたのは、あふれる処方薬、つまり病院に行くたびに処方される薬の山です。もう飲んでいない薬も多く、いわゆる「残薬」ですね。恥ずかしながら、ある日の会話を紹介します。

私「頭が痛いんだけど、風邪かな。何か薬ない？」

妻「この間、私が風邪で病院でもらった薬、よく効いたけど…、飲む？」

私「それって、君に出された薬なんだから。それに、いつももらったの、古くない？ 今、血圧の薬も飲んでるから、薬の飲み合わせとかないのかな。しかも、みんな別の薬局の袋だね」

妻「職場でブラウンバッグ運動って聞いたことがあるよ。もらった薬を全部一つの袋、ブラウンバッグに入れて、薬局で整理してもらったって」

私「でも、その薬局で買った薬とは限らないよね。断られない？ まあ明日、医者で薬をもらってくるよ」

こつして、わが家に薬がさらに増えることになりました。

頭をよぎるのは、少年時代。健康のことで不安があると、気軽に「近所の薬屋さん」に相談に行ったものでした。白衣を着た「薬屋のおじさん」は、小さい頃から知り合いで、おなじみの薬を出してくれたり、こっそりカエルのおもちゃ（たぶん何かの景品か）もくれたりしました。

振り返ってみると、最近はそのお

付き合いを薬局としていない自分に気が付きます。それは病院に行くたびに「門前薬局」と呼ばれる、その病院の近くの薬局に足を運ぶせいかもしれませぬ。通院する病院が違えば、自然と違う薬局に行ってしまう。薬は直接体に入れる物。昔のように、もともと薬局で、いろいろ相談したいものです。

■全国の保険薬局数 5万7784
(人口10万人当たり45・5) 【平成27年厚生労働省調べ】 ※全国のコンビニエンスストア数は5万5千前後といわれている

■一宮市薬剤師会会員保険薬局数 147 【平成28年 一宮市薬剤師会調べ】

薬剤師を選ぶ時代に



まず現状を知るために、一宮市薬剤師会の会長である濱崎光哲さんを訪ねました。一宮市薬剤師会は昭和36年発

足、濱崎さんは12代目の会長です。自らも薬局を経営する濱崎さんは、次のように語ります。「昔の薬剤師は、まちの科学者と呼ばれることもあり、薬局には薬や健康の相談をしに来る患者さんが、たくさんいたと聞いています。しかし今は医薬分業が進み、仕事の中心は市販薬などの販売から処方箋調剤に大きく変わりました」

さらにお話は続きます。「今年の4月から『かかりつけ薬剤師制度』がスタートしました。普及はまだこれからですが、この制度は患者さんが気に入った薬剤師を1人だけ指名し、この医療機関にかかっても、その指名した薬剤師から薬をもらうことができるというものです。もちろん市販薬や健康食品なども合わせて相談できます。ただし処方箋の受け付け1回に対し、『かかりつけ薬剤師指導料』3割負担で60円(100円)という費用が発生します。そこまでしなくてもいいと思う患者さんには『かかりつけ薬局』を持つことをお勧めします。患者さんが薬局を一つに決めることによって、薬局はお客様情報を一元管理できるので、さまざまな相談の確に対応できるようにになります。もちろん、かかりつけ薬局にかかる費用はありません。お気軽にご相談ください」

今まで薬局を一つに決めていなかったのですが、どこの薬局でもらった薬でも相談に乗ってもらえるのか尋ねた

ところ、「はい。どこの薬局で調剤されたお薬でも大丈夫です」と教えてくれました。また相談に適した時間帯を聞いてみると、時間がかかりそうな相談は、処方箋を持った患者さんがあまり来ない、だいたい午後2時過ぎがオススメとのこと。

道を聞くように 薬剤師さんのキモチ

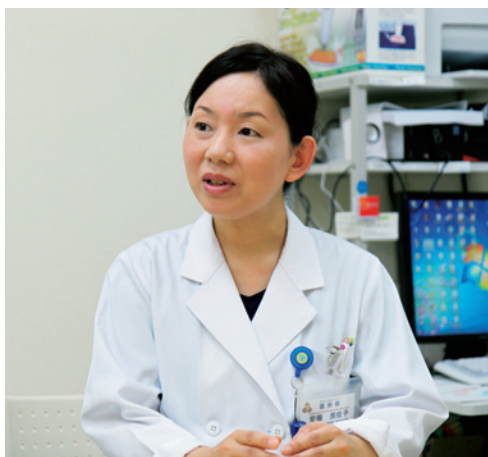

それでは、もう1人、現場の薬剤師さんの声を聞いてみましょう。大和町馬引の薬局で勤務する安藤美佐子さんです。「最近薬剤師という仕事もだいぶオープンになってきました。患者さんとのコミュニケーションが一番大事な仕事です。処方箋がなくても来ていただけることを目指しています。本当に接客業という感覚です」と安藤さん。調剤室を特別に見学させていたたくと、多くの薬・薬・薬。どのくらいの薬が

あるのか尋ねると、「およそ1400種類あります。どの医療機関の処方箋でも対応できないといけませんから」と答えてくれました。

また、かかりつけ薬局のメリットをお聞きすると、「薬剤師が患者さんの背景を理解して、薬を管理できることです。患者さんの生活スタイルや性格も分かっていると随分と違いますよ。最近の例でいくと、『市販の乗り物酔いの薬を飲んでよいか?』『コンドロイチンを飲み始めたいが...』など、電話での相談を受けることも多いです。今までに服用した薬は電子薬歴で管理することができます」と教えてくれました。

ちなみに安藤さんは在宅訪問もされているとのこと。「今、訪問しているのは独居のご高齢の男性です。ケアマネージャーから依頼され、毎月訪問しています。最初はほとんど薬を飲んでくれなかったのですが、『安藤さんに言われたら飲まなきゃね』と、最近ばかりと飲んでくれます。薬剤師が医師やヘルパーと同様に、患者さんと顔なじみになることで安心されていますね」

良い薬剤師さんの見分け方を聞いてみると、「相性もあるかもしれませんが『話しやすい』とか『よく話を聞いてくれる』とかでしようか。『かかりつけ薬剤師』や『認定薬剤師』の資格を持っているというのも、目安の一つになると思います。薬局を選ぶのは患者さん

ですから、まずは道でも聞くように気軽に来てください」と答えてくれました。

ところで皆さんは「お薬手帳」を一冊にまとめていますか。持病のある方は特に、お薬手帳を1冊にまとめておいて持ち歩くと、急病搬送時や災害避難時にも、医師が素早く対処できるそうです。

かかりつけ薬局のススメ

取材を終え、薬局が随分と身近な存在に「なり得る」ことに気が付きました。薬剤師さんの中には患者さんのために、常に携帯電話に対応できるようにしている方もいます。休日の朝6時半に患者さんから薬の相談を受けたこともあるとか。薬は体に入れる物、でも知識がない。当然不安になります。そんなときに健康のパートナーとして、まちの薬局さんを「活用」してはいかがでしょうか。近所に知り合いを増やす感覚で、薬局に足を運んでみるのも良いでしょう。

追伸…妻と買い物袋に家中の薬とお薬手帳を詰め、近所の薬局に足を運びました。薬の整理と説明を受け、これでわが家も「御用達」薬局ができたこと安堵しています。

文／土屋友昭 絵／吉田あゆみ
写真／渡部與明

中3 高校入試特別講習

第一志望合格のための④講座

全5教科の総合力アップ! 要点整理と解法テクニックの修得!

#3 土日ゼミ

12月~2月の3か月間

- 合格までの3か月、受験のプロ講師による情熱指導
- 毎週土曜・日曜(計8時間)の授業で確実に実力アップ
- 長年の経験と実績に基づく最強の合格プログラム
- 入試に出る重要単元的に絞った解説講義と演習問題
- 志望校のレベルに合わせた無駄のないカリキュラム

■教科 英語・数学・国語・理科・社会

■受講料 [私立コース](月額)21,000円×2か月

[公立コース](月額)21,000円×3か月

※SS選抜クラスをご希望の方は、選抜用テキスト代2,160円が別途必要です。

■クラス 志望校に合わせて選べる「SS選抜クラス」、「Sクラス」、「Aクラス」を開設。

SS

最高水準の学力養成のためのクラスです。旭丘・明和・岡崎・一宮・刈谷・菊里・向陽・東海・滝などを第一志望とする方に最適なクラスです。応用力を身につけるために、ハイレベルな学習内容を中心に解説します。

S

各地区の公立・私立のトップ高校合格のための、応用力養成クラスです。基本を確実におさえたいうえで、ハイレベルな問題にも対応できる得点を養います。

A

各地区の公立・私立の上位高校合格をめざす方、中堅高校へのトップ合格をめざす方のための、確かな学力を養成するクラスです。基本を重視した授業内容で全教科・全分野の安定した学力を養成します。

※SS選抜クラスをご希望の方には「選抜テスト」を受けていただきます。一部クラスを分けない校舎もございます。

教科別の得点力アップ! 1教科1日完結の年末集中特訓!

#3 単科集中ゼミ

12/24(土)~
12/30(金)

- 得点力をアップさせる入試問題形式のテスト&ゼミ
- 入試によく出る重要単元をもれなくチェック
- 最短で正解につながる解法手順を指導
- 1教科1日完結。希望教科を選択受講

■教科 英語・数学・国語・理科・社会

■時間帯 午前8:50~午後5:00(70分×5時限) ■受講料 1教科 5,000円

■クラス 志望校に合わせて選べる「Sクラス」、「Aクラス」を開設。

S

旭丘・明和・一宮・一宮西・岡崎・刈谷・千種・菊里・向陽・東海・滝および各地区の公立・私立トップ高校合格をめざす方のために、高い学力を養成するクラスです。

A

各地区の公立・私立上位高校への合格をめざす方、および中堅高校へのトップ合格をめざす方対象に、受験に必要な基礎力の充実と合格に必要な応用力を養成するクラスです。

※一部、クラスを分けない校舎もございます。

合格答案作成のための実戦力養成特訓!

#3 入試速解ゼミ

1/2月~
1/3(火)

- 実戦模試+解説講義で得点力アップ
- 絶対ミスしない答案作成方法を指導
- デジタル採点により、その日のうちに志望校合格可能性判定
- 年始から第一志望合格に向けて全力投球

■教科 英語・数学・国語・理科・社会

■時間帯 午前8:50~午後5:30 ■受講料 13,000円

最大の受験者数を誇るNo.1模試で合格力判定

#3 愛知全県模試

1/4(※)

- 最大の母集団による正確な志望校合格可能性判定
- 受験校決定に欠かせない正確で豊富な成績資料を提供
- 愛知県公立入試に合わせた精度の高い模試

■教科 英語・数学・国語・理科・社会 ■受験料 3,600円

※中3土日ゼミ受講生は併せてお申し込みください。

いよいよ入試本番を迎える中3生のために、12月から入試本番までの3か月、野田塾は得点力アップに直結した受験指導を提供します。「泣くも笑うも1点勝負」と言われる厳しい入試。効果的な学習で得点力を伸ばし、確実に第一志望合格を勝ち取ってください。

学力検査が100点満点から110点満点へ!

思考力・判断力表現力を問う出題が増加!

入試新傾向に対応



ラスト3か月!

第一志望合格のための

得点力をつける

63年の伝統と実績



野田塾

■お申し込み・お問い合わせ

☎0120-345-945

※携帯電話・IP電話からは(0567)24-2603(有料)

【受付時間】10:00~21:00(日・月・祝は休み)



一宮校

一宮市栄3-4-5

一宮南校

一宮市向山南1-5-2

一宮西校

一宮市昭和2-15-8

尾西校

一宮市小信中島仁井西36-3

木曾川校

一宮市木曾川町黒田北宿三ノ切90