

iCHiNOMiYA

愛

わたし

イノベーション



やめよう
「ながらスマホ」「ながら運転」

行財政改革大綱
集中改革プラン 27年度実施状況

イルミネーションガイド

オープンデータのご利用を
～アプリの作成などにご活用ください～

年末・年始の業務のご案内

12月の行事予定

- 1 **木** ……オープンデータの提供開始 (4時)
ツインアーチのメリークリスマス (～25日/9時)
冬の七夕カーニバル～宮イルミネーション～(～2月28日/9時)
都市計画に関する基本的な方針(部分改定) 意見募集(～1月5日/10時)
子ども読書活動推進計画(第3次) 意見募集(～1月15日/10時)
美術館常設展・三岸節子 身近な世界を見つめて(～4月2日/26時)
- 2 **金**
- 3 **土** ……愛知駅伝 (24時)
一宮市現代作家美術秀選展 (～18日/26時)
- 4 **日** ……日曜新鮮市 (25時)
- 5 **月** ……定例会議会 (一般質問)
大和町出張所の移転 (13時)
- 6 **火** ……定例会議会 (一般質問)
育児講座・楽しく簡単! 今日から実践できる食育 (23時)
- 7 **水** ……定例会議会 (一般質問)
- 8 **木** ……公園へいっこ! (32時)
- 9 **金** ……企画総務委員会
- 10 **土** ……ホワイトイルミネーション (～24日/8時)
パパもいっしょに遊ぼう! (32時)
- 11 **日** ……市民短歌教室 (23時)
フリーマーケット・新鮮野菜市 (29時)
- 12 **月** ……福祉健康委員会
健康日本21いちのみや計画(第2次) 意見募集(～1月11日/10時)
大和公民館の移転 (13時) / ひよこっこ (32時)
- 13 **火** ……経済教育委員会
- 14 **水** ……建設水道委員会
ひよこっこ (32時)
- 15 **木**
- 16 **金**
- 17 **土** ……普通救命講習 I (24時) / 親子自然工作教室 (24時)
- 18 **日** ……市民俳句教室 / 市民川柳教室 (23時)
もくバラ自然楽講 (26時)
- 19 **月** ……尾西歴史民俗資料館・臨時休館 (～23日/13時)
クリスマス クッキング教室 (24時)
- 20 **火** ……定例会議会・閉会
弁護士による多重債務者無料相談会 (17時)
- 21 **水** ……消費生活講座・住まいピカピカ! 年末らくらくお掃除術(24時)
ひよこっこ (32時)
- 22 **木** ……市立小中学校終業式
- 23 **祝** ……天皇誕生日
- 24 **土**
- 25 **日**
- 26 **月** ……保育体験教室 (23時)
- 27 **火**
- 28 **水** ……市役所仕事納め (6・7時)
- 29 **木**
- 30 **金** ……歳末新鮮市 (25時)
- 31 **土**

ichinomiya

愛 わたし イノベーション



もくじ

市長メッセージ・やめよう「ながらスマホ」 「ながら運転」	3
市政最前線・行財政改革大綱 集中改革プランの実施状況ほか	4
年末・年始の業務のご案内	6
イルミネーションガイド	8
市政ニュース・市民意見提出制度 意見募集ほか	10
暮らしのトピックス・消費生活情報 ・防犯・交通安全・12月の無料相談	18
人事行政の運営などの状況を公表	20
情報ボックス・教室講座・スポーツ ・催し・暮らしほか	23
情報発信地・となりまち探検 ・まちかどニュース・まちかどスナップ	30
みんなで子育て・親子で楽しもう!ほか	32
本を読もうよ・図書館の催し、ほたる号ほか	33
わたしたちのページ・来年をランニング 元年にするために	34

市役所の開庁時間 午前 8 時30分～午後 5 時15分

窓口 時間延長 休日開設

12月分

時間延長… 1・8・15・22日(木)
▽市役所本庁舎…午後 8 時まで
▽尾西・木曾川庁舎…午後 7 時まで
休日開設…25日(日)
▽市役所本庁舎…午前 9 時～正午
取扱業務…住民票の写し、戸籍全部・
個人事項証明書、印鑑登録証明書、各
種税証明書などの発行と市税の収納

市政への ご意見 ご要望は

市民ファクス▷73-9126
市民ポスト▷市役所本庁舎、尾西・木曾川
庁舎、出張所などで受け付け
市民メール▷info@city.ichinomiya.lg.jp

納付の お知らせ

12月分

固定資産税・都市計画税 (第3期分)
国民健康保険税 (第6期分)
後期高齢者医療保険料 (第6期分)
介護保険料 (第6期分)

納付は12月27日(火)までに

人口と世帯数 11月1日現在

人口…386,118(▲73) 男…189,127(▲29) 女…196,991(▲44) 世帯数…155,744(+106) ※()内は前月対比



市長メッセージ

市長 中野正康

やめよう「ながらスマホ」「ながら運転」

■児童の交通死亡事故を受けて

10月26日、自動車を運転しながらスマートフォンで「ポケモンGO」というゲームを操作していたことが原因で、下校途中に横断歩道を歩いていた児童の尊い命が失われるという、とても悲しい事故が市内で発生しました。亡くなられました則竹敬太君のご冥福を、心からお祈り申し上げます。この事故を受けて、一宮市としても何ができるのかを考え、まずは緊急に三つの対策を実施することになりましたので、本欄でご説明します。

◆対策その1

〈企業への要請〉

11月4日、ご遺族の方の声を受け、「ポケモンGO」を提供している企業（株式会社ナイアンティックなど3社）に対し、事故を繰り返さないための対策について要請書を送りました。技術的な対策で、移動速度に制限を設けて歩行より速い速度ではゲームが遊べないように、また、歩行速度であっても道路では利用できないように、という要請です。

◆対策その2

〈こどもたちの通学路の安全確保〉

事故の翌日、市職員が一宮警察署員とともに現場を確認し、安全対策について検討を行いました。その結果、運転者に注意をうながす道路塗装（エスコートライン）や

交差点指示（T字マーク）、「学童横断」の文字を設置するほか、通学路であることをはっきりと示す緑色のカラー塗装を緊急に実施することになりました。

市内全域の通学路のカラー塗装は、40人以上の児童が利用する、歩道が整備されていない通学路を対象に平成25年度から平成29年度末までに実施する計画でしたが、今年度中に完了させることとしております。

◆対策その3

〈「ながらスマホ」「ながら運転」の危険性の周知・啓発〉



ゲームに限らず、自転車に乗りながら、歩きながら、スマホをいじる「ながらスマホ」もよく目にします。こうした「ながらスマホ」は駅でもよく見られ、大変危険です。市でも看板の設置など周知・啓発を行います。皆さんが「ながらスマホ」はしない、また「ながらスマホ」を見かけたら注意するなど、ご協力をお願いしたいと思います。

■「便利」と「安全」

「ポケモンGO」などのゲームアプリは、クールジャパンを代表する世界に誇るイノベーションです。こうしたゲームなどを責めるだけでなく、使う側が利用マナーも向上させないと、事態の改善にはつながらないと考えます。

今回の要請に関して、市民の皆さんをはじめ全国の方から「ポケモンGOだけを規制しても仕方がない」「マナーの問題」「事故を繰り返さないために規制等に賛成」など、ご意見を多数いただいています。賛否両論の意見があると承知していますが、悲惨な事故を二度と繰り返さないために「便利」と「安全」についての議論を皆さんと深めて、市としてできることは着実に取り組んでまいります。

※「ポケモンGO」については一定の速度以上での移動中にはゲームが制限された旨の報道があります（11月8日現在）。

イノベーションを起こす企業らしい迅速な対応と感じます。市としても「通学路の安全確保」「ながらスマホの危険性の周知・啓発」などに取り組んでまいります。

行財政改革大綱 集中改革プラン 27年度実施状況

市では、27～29年度の行財政改革大綱を策定し、具体的な取り組み計画「第3期集中改革プラン」に基づいて行財政改革を進めています。取り組みの状況は毎年度公表し、計画の見直しや追加を行います。27年度の実施状況は下記のとおりです。

◆ 実施状況

▼ 取り組み / 33事項

▼ 効果 / 1億6,255万7,000円

(歳入増加4,392万5,000円、歳出削減1億1,863万2,000円)

◆ 主な取り組み

① デジタル市役所の推進

- ▽ ウェブサイト更新システム(CMS)を導入し、市ウェブサイトのリニューアル
- ▽ 全てのオンライン手続きの入り口となるポータルサイトを、市ウェブサイトとともにリニューアル

② 財産(資産)の適正管理

- ▽ 浅井・西成消防出張所統合庁舎開所に向けて、設計・造成工事・用地購入を実施

③ 人材の育成・活用と効率的な組織運営の推進

- ▽ 退職保育士3人が園長や保育士を訪問指導し、保育園の運営を支援
- ▽ 各課(公所)で設置する審議会等の設置・運営に関する基準となる指針を制定し、点検を実施

④ 健全な財政運営の推進

- ▽ ふるさと納税への地元特産品等の贈呈やクレジットカード納付を導入し、寄付の促進と市や地元特産品のPRを実施

- ▽ 74施設の電力を特定規模電気事業者(PPS)から一般競争入札で調達

- ▽ 調理員の退職者3人を補充せず、市立保育園給食調理業務の委託を1園追加

⑤ 市民等との協働による地域力の活用

- ▽ 神山・富士・大和町の3連区で地域づくり協議会を設置

◆ 取り組みの追加

- ▽ フリーWi-Fi(無料公衆無線LAN)の整備
- ▽ テレビ電話による通訳サービスの導入
- ▽ マイナンバーカード(個人番号カード)交付ウェブ予約システムの導入
- ▽ 一宮市子育て支援サイト再構築・一宮市子育て支援アプリ構築業務
- ▽ こども家庭相談システム構築・運用
- ▽ 公金納付方法の多様化への対応
- ▽ 木曾川文化会館ネーミングライツ事業
- ▽ 財政調整基金現在高の水準維持

資料は本庁舎行政課で配布するほか、市ウェブサイト、市資料コーナー(市役所本庁舎1階、尾西・木曾川庁舎1階)で閲覧できます。

【問】 行政課 ☎(28)8956

オープンデータのご利用を ～アプリの作成などにご活用ください～



市では、公共データを活用して、市民の方や事業者がインターネットを利用した新たなソフトウェア(アプリ)や事業などを発掘することを目的に「一宮市オープンデータカタログサイト」を作成しました。掲載データは営利・非営利を問わず、12月1日(木)から活用できます。サイト内の「利用規約」をご確認の上、ご活用ください。詳しくは、右記のQR



コードを読み取るか、市ウェブサイトをご確認ください。

オープンデータとは…

統計や公共施設など、国や自治体などが保有している公共データを、加工しやすいデータ形式で2次利用が可能なルールの下、公開するものです。

【問】 情報推進課 ☎(28)8670

4月採用 市職員を募集

大学・短大・ 高校卒業者	職種・採用予定人数		受験資格		試験科目
	土木	5人	土木課程専攻	【大学卒】 昭和59年4月2日以降生まれで、大学を卒業または平成29年3月に卒業見込みの方 【短大卒】 昭和61年4月2日以降生まれで、短大（高等専門学校などを含む）を卒業または平成29年3月に卒業見込みの方 【高校卒】 昭和63年4月2日以降生まれで、高校を卒業または平成29年3月に卒業見込みの方	専門科目
電気	1人	電気課程専攻			

身体障害者	職種・採用予定人数		受験資格		試験科目
	一般事務	若干人	①身体障害者手帳を持ち、自力により通勤し、介護者なしで職務の遂行が可能な方 ②活字印刷文による出題に対応できる方	【大学・短大・高校卒】 昭和51年4月2日以降生まれで、大学・短大・高校を卒業または平成29年3月に卒業見込みの方	一般教養

▼**申し込み**／12月15日(木) (消印有効) までに指定用紙を持参または郵送（〒491-8501 本庁舎人事課）。市ウェブサイトから電子申請可

▼**指定用紙**／人事課で配布（市ウェブサイトからダウン

ロード可）。郵送希望の方は、92円切手を貼った返信用封筒（長形3号）を同封の上、郵送

▼**その他**／1次試験は1月7日(土)に本庁舎で実施

【問】人事課 ☎(28)8953

市民意見提出制度

市民の皆さんから意見を募集し、寄せられた意見を参考にして最終案を決定するとともに、寄せられた意見への市の考え方を公表しました。

公共施設等

総合管理計画を策定

【問】企画政策課 ☎(28)8952

市では、11月に「公共施設等総合管理計画」を策定しました。これから多くの公共施設などが老朽化することに備えるため、将来の人口動向や財政予測から、その在り方を定めた計画です。

素案への意見を募集したところ、7件の意見がありました。計画は、市ウェブサイト、市資料コーナー（市役所本庁舎1階、尾西・木曾川庁舎1階）で閲覧できます。なお意見に対する市の考え方も閲覧できます。

12月は寄付月間です

～一宮市が寄付月間2016の賛同パートナーになりました～

「一年の終わりに、未来を考え寄付をする」。そんな習慣を始めたいとの思いから、昨年スタートした寄付月間。今年は、市民が選ぶ市民活動支援制度（1%支援制度）を行っている一宮市も賛同パートナーとして、この取り組みを応援します。

年の瀬に、寄付について、未来について、考えてみませんか。詳しくは、寄付月間ウェブサイト (<http://giving12.jp>) をご確認ください。

また年明けには、市民活動支援制度の投票も始まります。一年の始まりに、未来を考え投票してください。



【問】市民活動支援センター ☎(23)8883

図書館

12月29日(木)～1月11日(水)は休館(地域文化広場図書室だけ12月28日(水)も休館、1月5日(木)～11日(水)は図書館システム更新のため休館)

休館中の図書返却には、下記の「図書返却ポスト」をご利用ください。

- ▽i-ビル1階の中央エレベーター右側・北側入口右側
- ▽尾西図書館の玄関右側
- ▽尾西児童図書館の階段踊り場(朝日東児童館の開館中だけ)
- ▽玉堂記念木曾川図書館の南玄関右側・北側職員通用口右側
- ▽子ども文化広場図書館の玄関右側
- ▽一宮地域文化広場有隣会館の玄関右側

ビデオテープ・カセットテープ・CD・DVD・大型絵本・大型紙芝居は返却ポストを利用できませんので、1月12日(木)以降に図書館にお返しください。

【問】中央図書館 ☎(72)2343

年末・年始の休館・休場

※紫文字はi-ビル内の施設

	施設名	休館・休場期間
生涯学習	尾西生涯学習センター 尾西生涯学習センター西館 尾西生涯学習センター墨会館 尾西南部生涯学習センター 市立公民館	12月28日(水)～ 1月4日(水)
	産業体育館 尾西スポーツセンター 木曾川体育館 温水プール 市テニスコート 光明寺公園球技場	12月28日(水)～ 1月4日(水)
	総合体育館	12月29日(木)～ 1月4日(水)
	博物館 三岸節子記念美術館 尾西歴史民俗資料館 木曾川資料館	12月28日(水)～ 1月4日(水)
福祉	社会福祉協議会 社会福祉協議会尾西支部 社会福祉協議会木曾川支部 社会福祉協議会大和事務所	12月29日(木)～ 1月3日(火)
児童福祉	中央子育て支援センター 丹陽子育て支援センター 千秋子育て支援センター 東五城子育て支援センター 黒田北子育て支援センター 里小牧子育て支援センター 児童館	12月29日(木)～ 1月3日(火)
高齢者福祉	つどいの里 としよりの家 いこいの家 ますみ老人いこいの間 老人福祉センター	12月28日(水)～ 1月4日(水)
	高齢者生きがいセンター	12月29日(木)～ 1月3日(火)
保健	中保健センター 西保健センター 北保健センター	12月29日(木)～ 1月3日(火)

	施設名	休館・休場期間
その他	一宮スポーツ文化センター	12月28日(水)～ 1月3日(火)
	一宮地域文化広場 尾西文化広場 きぎょう会館 一宮地場産業ファッションデザインセンター 青少年センター 市民活動支援センター	12月28日(水)～ 1月4日(水)
	一宮市民会館 尾西市民会館 木曾川文化会館 アイプラザ一宮 市民総合相談室 療育サポートプラザ「チャイブ」 いずみ学園 シルバー人材センター シルバー人材センター尾西支部 シルバー人材センター木曾川支部 シルバー本町ふれあい広場 ゆうゆうのやかた 水道お客さまセンター 一宮駅自転車一時保管所 ビジネス支援センター 日本赤十字社一宮市地区	12月29日(木)～ 1月3日(火)
	エコハウス138 いちのみや若者サポートステーション	12月29日(木)～ 1月4日(水)
	大野極楽寺公園管理棟	12月31日(土)～ 1月3日(火)
	スケート場	1月1日(祝)

- i-ビル 午前9時～午後9時(休館日なし)
- 観光案内所 午前10時～午後6時(休所日なし)
- オリナス一宮 午前9時～午後9時(休館日なし)
- 国営木曾三川公園138タワーパーク(休園日なし)

年末・年始の業務のご案内

市役所・出張所

市役所本庁舎、尾西・木曽川庁舎と出張所は、12月29日(木)～1月3日(火)は休みです。ただし死亡・婚姻届など、一部の届け出は次の所で受け付けます。

▽本庁舎北玄関時間外受付

▽尾西庁舎東玄関時間外受付

▽木曽川庁舎北玄関時間外受付

犬・猫などの死骸を見つけたら

休み中に道路などの公共の場所に犬・猫などの死骸を見つけたら、市役所へご連絡ください。

【問】市役所代表電話 ☎(28)8100

急病時などの診療

	12月								1月			
	24日(土)	25日(日)	26日(月)	27日(火)	28日(水)	29日(木)	30日(金)	31日(土)	1日(祝)	2日(休)	3日(火)	4日(水)
休日・夜間急病診療所 (中保健センター内)	休み	休日診療	夜間診療				休日診療				夜間診療	
口腔衛生センター (ききょう会館内)	休み	休日診療	休み			休日診療				休み		

休日・夜間急病診療所 ☎(71)2766

①平日夜間診療 ②休日診療

▼受付時間／①午後7時45分～10時30分②午前9時15分～11時30分・午後1時～4時30分

▼診療科目／①内科・小児科②内科・小児科・軽微な外科

口腔衛生センター ☎(72)5548

▼受付時間／午前9時～正午

▼診療科目／歯科

県救急医療情報センター ☎(72)1133

医療機関が見つからないときは、最寄りの診療可能な医療機関を24時間365日ご紹介します。

ごみ・資源

	12月								1月			
	24日(土)	25日(日)	26日(月)	27日(火)	28日(水)	29日(木)	30日(金)	31日(土)	1日(祝)	2日(休)	3日(火)	4日(水)
ごみ持ち込み	休み	平常どおり				休み				平常どおり		
ごみ・資源収集	休み	平常どおり			※1	※2	休み				平常どおり	

※1は木曜日収集地区の可燃ごみまたはプラスチック製容器包装を収集

※2は金曜日収集地区の可燃ごみまたはプラスチック製容器包装を収集

ごみの持ち込み(有料)

大掃除などで多量のごみが出る場合は、可燃ごみと不燃ごみに分別してお持ち込みください。12月23日(祝)以降、特に12月28日(水)は大変混雑しますので、早めに持ち込むか、1月4日(水)以降にお持ち込みください。

▼持ち込み先／環境センター

ごみ・資源収集 12月31日(土)～1月3日(火)は休み

休み期間中は絶対にごみを出さないでください。なお「年末・年始 一般家庭のごみ収集と持ち込みのご案内」を配布しますので、ご確認ください。

資源の拠点回収

12月31日(土)・1月1日(祝)は休みです。

【問】環境センター ☎(45)7004

iーバス・iータクシー

iーバス(一宮、尾西北、尾西南、木曽川・北方コース、千秋ふれあいバス、ニコニコふれあいバス)・iータクシーとも、12月29日(木)～1月3日(火)は運休します。

【問】地域ふれあい課交通政策室 ☎(28)8955

し尿・浄化槽のくみ取り

12月29日(木)～1月3日(火)は休み
年内のくみ取り業務は12月28日(水)まで行います。ご希望の方は、12月21日(水)までにくみ取り業者にお申し込みください。

【問】衛生処理場 ☎(45)4423

斎場

12月26日(月)・31日(土)、1月1日(祝)は休み

※犬・猫などの受け付けは午前9時～午後3時

【問】一宮斎場 ☎(45)4204
尾西斎場 ☎(45)2535

ホワイトイルミネーション

12月10日(土)～24日(土) 午後5時～9時
尾西市民会館周辺で開催

- ▼駐車場／尾西庁舎西側駐車場・尾西図書館駐車場・尾西商工会館駐車場
- ▼その他／天候により、催しなど中止の場合あり。期間中、飲食コーナー・休憩コーナーあり



点灯セレモニー

▼日 時／12月10日(土) 午後5時

ミュージックライブ

▼日 時／12月10日(土) 午後5時15分～8時30分

お菓子プレゼント

▼日 時／12月10日(土) 午後5時30分(小学生以下が対象、先着300人)

豚汁無料配布(なくなり次第終了)

▼日 時／12月10日(土) 午後5時30分

星見会(天体観測)

▼日 時／12月23日(祝) 午後5時～7時30分

【問】 ホワイトイルミネーション実行委員会事務局(尾西商工会内) ☎(62)9111 経済振興課 ☎(28)9131



こんにちは! アレッサンドラです!



～自己紹介～

はじめまして! イタリア共和国出身で、市国際交流員のグリッロ・アレッサンドラです。8月に一宮市へやって来ました。アレと呼んでいただけると嬉しいです。

今月号からロザンナと交互に、母国の文化や面白いところを紹介させていただくことになりました。一宮市の友好都市のトレビーズ市は、私が生まれ育った都市でもあるので、それについてもお話ししていきたいと思います。見掛けたら気軽に声を掛けてください!

クリスマスのお菓子を紹介します! ～イタリアの伝統的なお菓子～

パンドーロ(写真)は、クリスマスの特別な菓子パンです。バニラの香りがあり、やわらかくて卵由来の黄金色をしています。イタリア語で「pandoro」は「pane de oro」に由来するといわれています。裕福なベネチア人に供されていた、黄金のパンという意味です。



パネットーネ(写真)は、レーズン・プラム・オレンジピールなどのドライフルーツを刻み、生地に混ぜ込んで焼き上げた甘くてやわらかい菓子パンです。イタリア語で「panettone」は、トーニ(アントーニオの愛称)が焼いたパン、トーニのパンという意味の「pane di toni」がなまったとされています。



【問】 国際交流協会(生涯学習課内) ☎(85)7076

イルミネーションガイド

ツインアーチの メリークリスマス



12月25日(日)まで
138タワーパークで開催

- ▼日 時/期間中の午後5時～9時 ※金～日
曜日、12月22日(木)～25日(日)は午後10時まで
- ▼内 容/「River～つながるいのち～」をテ
ーマに園内を装飾

タワーでハートに火を灯そう^{とも}

- ▼日 時/期間中の午後5時～9時 ※金～日曜日、
12月22日(木)～25日(日)は午後10時まで
- ▼内 容/展望階に設置したハートをモチーフにし
たイルミネーションに明かりをとます
- ▼参加料/ツインアーチ138利用料が必要

クリスマスミュージック花火ショー

- ▼日 時/12月10日(土) 午後7時30分～7時40分

ゴンドラに乗ってイルミネーションを見よう!

- ▼日 時/12月17日(土)・18日(日)・23日(祝)～25日(日)
午後5時～9時(受け付けは8時30分まで)
- ▼対 象/6歳以上の方(小学生以下は保護者同伴)
- ▼参加料/1人300円

展望階でチョコレートファウンテン「マシュマロ」サービス

- ▼日 時/12月17日(土)・18日(日) 午後6時～9時
- ▼内 容/湧き水のように流れるチョコレートにマ
シュマロをフォンデュする
- ▼定 員/各300人(整理券が必要)
- ▼参加料/ツインアーチ138利用料が必要
- ▼整理券/当日午後6時からツインアーチ138エン
トランスで配布

【問】 国営木曽三川公園138タワーパーク ☎(51)7105



2月28日(火)までの午後5時～午前0時
一宮駅周辺で開催



クリスマスメッセージツリー

- ▼日 時/12月1日(木)～25日(日)
- ▼会 場/ **i**ビル3階シビックテラス

フォトコンテスト

- ▼募集内容/イルミネーションを撮影した写真とタイ
トルまたはコメント
- ▼その他/応募は1人5点まで。応募方法など詳し
くは、一宮イルミネーション協議会ウェブサイト
をご確認ください。

【問】 一宮イルミネーション協議会(一宮商工会議所内) ☎(72)4611 経済振興課 ☎(28)9131

市民意見提出制度

皆さんの意見を
募集します

市民の皆さんから意見を募集し、寄せられた意見を参考にして最終案を決定するとともに、寄せられた意見への市の考え方を公表します。

素案は市ウェブサイト、市資料コーナー（市役所本庁舎1階、尾西・木曾川庁舎1階）などで募集期間中閲覧できます。



意見
募集

都市計画に関する
基本的な方針(部分改定)

【問】都市計画課 ☎(28)8632

「まち・ひと・しごと創生総合戦略」に掲げる住宅地の供給や、一宮駅周辺の土地利用を図るため、「都市計画に関する基本的な方針(都市計画マスタープラン)」の部分改定の素案を作成しました。

▼募集期間/12月1日(木)～1月5日(木)(必着)

▼提出方法/持参または郵送(〒491-8501 本庁舎都市計画課)・ファクス(☎(73)9218)・電子メール(tokei@city.ichinomiya.lg.jp)

意見
募集

子ども読書活動
推進計画(第3次)

【問】中央図書館 ☎(72)2343

子どもの読書環境を整え、読書活動を推進するため、33年度を目標年次とする「第3次子ども読書活動推進計画」の素案を作成しました。

▼募集期間/12月1日(木)～1月15日(日)(必着)

▼提出方法/持参または郵送(〒491-0858 栄3丁目1-2 中央図書館)・ファクス(☎(23)2136)・電子メール(library@city.ichinomiya.lg.jp)

意見
募集

健康日本21
いちのみや計画(第2次)

【問】健康づくり課 ☎(72)1121

市民の皆さんの生涯を通じた健康づくりを推進するため「第2次健康日本21いちのみや計画」の素案を作成しました。

▼募集期間/12月12日(月)～1月11日(水)(必着)

▼提出方法/持参または郵送(〒491-0076 貴船町3丁目2 中保健センター)・ファクス(☎(72)2056)・電子メール(kenko@city.ichinomiya.lg.jp)

生 涯 学 習 講 演 会

難病を乗り越えて
“光のステージへ”

～トーク&コンサート～

- ▼日 時/1月19日(木) 午後2時～3時30分
- ▼会 場/尾西庁舎6階大ホール
- ▼定 員/150人(抽選) ▼参 加 料/無料
- ▼申し込み/12月19日(月)までに電話で生涯学習課
- ▼その他/託児あり(1歳6カ月以上の未就園児、抽選で10人、要予約)。生涯学習活動団体の展示あり



講 師
ESPERANZA
(アーティスト)



【問】生涯学習課 ☎(85)7074

児童手当などの請求はお早めに

国・県・市では、児童手当・児童扶養手当などを支給しています。まだ申請していない方は、お早めに手続きしてください。手当によって、所得制限があるもの、所得により支給停止や減額になるものがあります。詳しくは、児童手当・児童扶養手当・遺児手当については子育て支援課、特別児童扶養手当については福祉課へお尋ねください。



受給中の方でも、転居した場合や振込先が変わる場合（金融機関の統廃合を含む）は手続きしてください。

【問】 子育て支援課 ☎(28)9023 福祉課 ☎(28)9017

種類	対象	支給期間	月額
児童手当※ (国)	中学校修了前の児童を養育している方 (公務員は勤務先で手続き)	申請月の翌月～中学3年生の年度の末日	▽3歳未満 = 1人15,000円 ▽3歳～小学生の第1・2子 = 1人10,000円、第3子以降 = 1人15,000円 ▽中学生 = 1人10,000円
児童扶養手当 (国)	次のいずれかに該当する児童を養育している方 ①離婚・行方不明・死亡・拘禁などで父親または母親と生計を共にしていない	申請月の翌月～18歳になる年度の末日 (児童に一定の障害がある場合は20歳の誕生日の前日まで)	▽児童1人 = 42,330円 ▽2人 = 52,330円 ▽3人以上 = 2人の金額に1人増すごとに6,000円を加算
遺児手当 (県・市)	②父親または母親が重度の障害者(障害基礎年金1級、身体障害者手帳1・2級程度)	申請月～18歳になる年度の末日	▽県 = 1～3年目は児童1人4,350円、4～5年目は1人2,175円、6年目以降は支給なし ▽市 = 1人2,000円
特別児童扶養手当 (国)	次のいずれかに該当する身体・知的・精神に障害のある児童を養育している方(内部機能障害は診断書により認められた場合に限る) ①重度障害(療育手帳A、身体障害者手帳1・2級程度) ②中度障害(療育手帳B、身体障害者手帳3級程度、4級の一部) ③手帳はないが同程度以上と認められる障害	20歳の誕生日の前日まで	▽重度 = 1人51,500円 ▽中度 = 1人34,300円

※は所得制限限度額以上の場合、児童1人当たり5,000円を支給

12月4日～10日は人権週間

考えよう 相手の気持ち 育てよう 思いやりの心

人権とは、人間が人間らしく生きるための権利です。人権問題は学校・職場・地域など身近なところにあります。一人一人が身近な問題として考え、いじめ・体罰・虐待、同和・性・国籍による差別、インターネットを悪用した人権侵害などをなくし、お互いの人権を尊重しましょう。

人権問題でお困りの方は、気軽にご相談ください。相談は無料で、秘密は守られます。また法務省ウェブサイト (<http://www.moj.go.jp>) から電子メールで相談できます。

【問】 市民課 ☎(28)8975

みんなの人権110番 ☎0570(003)110

▼日 時/月～金曜日 午前8時30分～午後5時15分(祝休日・年末年始を除く)

女性の人権ホットライン ☎0570(070)810

▼日 時/月～金曜日 午前8時30分～午後5時15分(祝休日・年末年始を除く)

子どもの人権110番 ☎0120(007)110

▼日 時/月～金曜日 午前8時30分～午後5時15分(祝休日・年末年始を除く)

外国人のための人権相談

①英語対応 ☎0570(090)911

②中国語対応 ☎0570(050)110

③ポルトガル語対応 ☎052(952)8111

▼日 時/①②月～金曜日 午前9時～正午・午後1時～4時③毎月第2火曜日 午後1時～4時(祝休日・年末年始を除く)

▼会 場/名古屋法務局(名古屋市中区)

一宮特設相談所

▼日 時/12月7日(水) 午後1時～4時

▼会 場/思いやり会館3階・尾西庁舎4階

28年度

地域貢献企業認定事業

一宮市サポートカンパニーを認定

市では、市民・企業・行政による協働のまちづくりを推進するため、申請のあった8事業所を「一宮市サポートカンパニー」として認定しました。26年度の認定を更新した85事業所と合わせて、11月25日に認定証・ステッカーを交付しました。

一宮市サポートカンパニーとは

地域での社会貢献活動により、市が認定した市内の企業・個人事業所で、自社のPRに認定事業所であることを活用できるなどのメリットがあります。



▲認定ステッカー

◆ 28年度 一宮市サポートカンパニー 認定事業所 (敬称略、五十音順)

(株)一宮福祉サポート	第一環境(株)一宮事務所	(有)野田屋菓子舗
(有)重松造園	大洋工業(株)	(株)ハセコウ工務店
清水建設(株)名古屋支店一宮営業所	坪内建設(株)	

◆ 28年度 一宮市サポートカンパニー 更新事業所 (敬称略、五十音順)

(株)アイ・シー・シー	(株)弘洋電機	(株)野田造園
(有)あおぞら保険	(有)国立造園	(有)蜂須賀組
(有)青山造園	五曠建設(株)	花正建設(株)
(株)アライ	五藤建設(株)	(株)早川印刷所
イオンモール(株)イオンモール木曾川	榊原建設(株)	伴野建設(株)
いちい信用金庫	(有)指英商店	尾西信用金庫
(株)市岡組	(株)三昭堂	菱川造園土木(株)
イチコウ建設(株)	(株)サンメカニック	平野建設(株)
(株)イチテック	柴垣造園土木(株)	富士建設(株)
(株)一宮工務店	昭和土建(株)	(有)プラスターラー工業
一宮電話興業(株)	伸和ウール(株)	(有)松阪設備工業
(株)伊藤組	(株)ソトー	(株)松本組
稲春建設(株)	大興建設(株)	丸井建設工業(株)
(株)岩田組	大土建設(有)	(株)丸加木材製作所
エイワ建設(有)	高橋造園土木(有)	(株)丸正庭石店
エス・ビー建材(株)	中部實業(株)	丸八建設(株)
大野設備工業(株)	長大(株)	(株)水谷組
(資)大宮工業	(株)土川油店	水野建設(有)
(有)片山造園	(株)貞宝建設	(株)三宅組
(株)加藤建設	(株)寺西組	(株)宮本組
(有)カトウ住設	東海建設(株)	武藤建設(株)
加藤造園(株)	東陽住建(株)	明起興業(株)
(株)賀真田工務店	豊島(株)	護人建設(株)
(株)神谷組	豊田合成(株)尾西工場	(有)大和建設
加茂建設(株)	(株)永井組一宮支店	(株)yu ko-ne
木曾川物産(株)	(有)中日本造園	吉川建設(株)
九州興業(株)	中野建設(株)	(株)渡邊組
共和食品工業(株)	中村土木(株)	
(株)クラシックホテル	日愛工業(株)	

【問】 経済振興課 ☎(28)9130

市民病院 送迎バスを増便し 駐車場を新設します

市民病院管理課
▼☎(71)1911

12月1日(木)から、第3駐車場から病院玄関への送迎バスを増便し、運行間隔を15分から約7分にします。

また12月15日(木)から、病院の北側に第9駐車場(43台収容、左図参照)を新設します。送迎バスの運行時間など

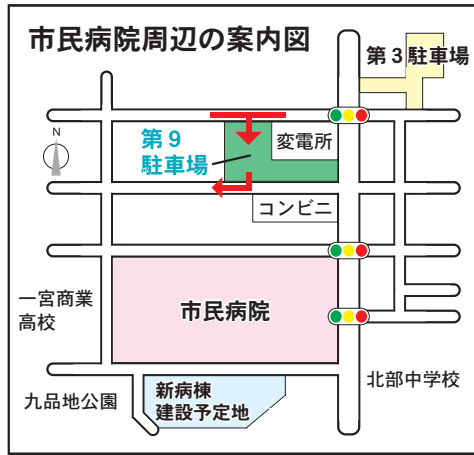

詳しくは、市民病院ウェブサイトをご確認ください。

大和町出張所・ 大和公民館が移転

市民課▼☎(28)8975
生涯学習課▼☎(85)7077

建て替え工事に伴い、大和町出張所は12月5日(月)に、大和公民館は12日(月)に移転します。所在地以外は変更ありません。なお出張所については市民課、公民館については生涯学習課へお尋ねください。

▼新所在地/末広3丁目6-1

尾西歴史民俗資料館 休館のお知らせ

尾西歴史民俗資料館
▼☎(62)9711

受電設備の修繕工事に伴い、12月19日(月)〜23日(祝)は休館します。また別館(旧林家住宅)の見学もできません。ご理解とご協力をお願いします。

市議会議員の年賀状・寄付は禁止

議員の年賀状や寄付(歳暮・香典などを含む)は公職選挙法により禁止されております。市民各位におかれましては、この趣旨をご理解賜りますようお願い申し上げます。

一宮市議会

高齢者の生活支援ヘルパー 養成研修の受講者を募集

市では、あんしん介護予防事業(介護予防・日常生活支援総合事業)を4月から開始します。介護の専門知識がない方にも、高齢者支援として掃除・洗濯などの家事援助を担っていただくために、ヘルパー養成研修を開催します。修了後は、市に登録された事業所で働くことができます。詳しくは、(株)研ライフケア(☎(64)9868)へお尋ねください。

- ▼日 時/①1月16日(月)~18日(水)②2月15日(水)・18日(土)・19日(日)③3月6日(月)・8日(水)・10日(金) 午前9時~午後5時
- ▼会 場/尾西庁舎5階会議室E
- ▼対 象/各開催日時の3回とも参加できる方
- ▼定 員/各30人(書類選考)
- ▼受講料/無料
- ▼その他/申し込みなど詳しくは、(株)研ライフケアウェブサイトをご確認ください。

【問】高年福祉課 ☎(28)9151

みんなでやるまい まちづくり!!

その91 出前講座受講者にお聞きしました



大学生の安井良輔です。今回インターンシップに参加し、主に市民活動支援センターでの業務を体験しました。

自治基本条例について“一言”

一宮市をより良くするには、市民のみなが頑張ることが必要で、そのためのルールが自治基本条例であることを学びました。まちづくりに参加するには、自分にできることをできる範囲で実行することが、大切なんだということが分かりました。

市の広報紙や取り組みに興味を持つことも、まちづくりへの参加の第一歩だよ。



【問】企画政策課 ☎(28)8952

国民健康保険に加入している方へ
医療費の一部負担金を減免

保険年金課
▼☎(28)9011

国民健康保険には、次のいずれかに該当して生活が著しく困難となった場合、医療機関などで支払う一部負担金の減額・免除・徴収猶予を一定期間受けられる制度があります。

▽震災・風水害・火災などの災害により、死亡した・障害者になつた・資産に大きな損害を受けた
▽干ばつ・冷害・霜害などにより農産物が不作で収入が減少した
▽事業・業務の休廃止、失業などにより収入が著しく減少した

収入減少による減免などは、事前に申請が必要です。世帯の状況によっては、該当しない場合がありますので、本庁舎保険年金課へご相談ください。

要介護認定を受けている方へ

障害者控除対象者認定書を送付

介護保険課
▼☎(28)9020

12月31日現在、原則65歳以上で、介護保険の認定を受けていて、一定以上の障害があると認められる方は、所得税・市県民税の申告で、本人または扶養者の障害者控除の対象になる場合があります。

該当する方には、認定書を1月中に送付しますので、申告にご利用ください。

一宮市成人式

青少年育成課
▼☎(84)0017

▼日時／1月8日(日)〔第1回〕午前9時30分～10時10分 葉栗・浅井町・北方町・奥町・萩原町・千秋町・起・小信中島・三条・大徳・朝日・開明・木曾川町連区の方〔第2回〕午前11時～11時40分 西・貴船・神山・大志・向山・富士・西成・丹陽町・大和町・今伊勢町連区の方
▼会場／一宮市民会館

▼対象／平成8年4月2日～9年4月1日生まれで、一宮市に住民登録のある方

▼その他／会場周辺は渋滞します。車でお越しの方は競輪場駐車場をご利用ください。車椅子などで参加する方は1月7日(土)までに青少年育成課へご連絡ください。

一時的に市外に転出している方へ

進学や就職で一時的に市外にいる方でも参加できますので、お問い合わせください。

「新成人のつどい」を開催

1月8日(日)の午後に、市立中学校(各中学校区新成人のつどい実行委員会主催)と一宮市民会館大会議室で開催します。ご参加ください。

知っていますか？

障害者差別解消法

9

この法律では、行政機関や民間事業者に対し、障害のある方への差別を禁止し、合理的配慮をするよう求めています。

視覚に障害のある方が、飲食店を利用する場合を例に考えてみます。1人で飲食店に入ると、メニューの文字を読むことができません。「メニューを教えてほしい」と意思表示したとき、お店は「メニューを読み上げる」ことが合理的配慮になります。そうすることで、視覚に障害のある方は、自分の好きなメニューを注文することができます。

障害のある方に対して、身体障害者補助犬を同伴し入店することを拒否する、または保護者や介助者の同伴を入店の条件とすることは、不当な差別に当たります。

社会のあらゆる場面で、不当な差別がなくなり、過重な負担のない範囲での合理的配慮が広がれば、誰もが暮らしやすくなります。

【問】福祉課 ☎(28)8619

市民が主役！ **わがまちの地域包括ケアシステム**

⑨おでかけ広場に
行ってみましょう！

11月号で紹介した、高齢者をはじめ地域の皆さんが、気軽に集まって交流できる場所「おでかけ広場」は、現在25カ所まで登録数が増え、生きがいづくりに貢献しています。新たに追加された場所には、得点が表示されるカラオケ喫茶や、ポニーやヤギなどと触れ合えるミニ動物園、マシンを使った本格的トレーニングを行えるジムなどがあり、バラエティーに富んでいます。

今後もおでかけ広場の普及啓発を通じて、いつまでも元気で暮らせる地域づくりのお手伝いをしていきたいと考えています。開催日時・会場など詳しくは、市ウェブサイトまたは、市役所本庁舎、尾西・木曾川庁舎、出張所などで配布するチラシをご確認ください。

【問】高年福祉課 ☎(28)9151

地域ぐるみで
青少年の健全育成を

青少年センター
▼☎(84)0017

冬休みは解放感から、子どもたちの交友関係が広がり、有害な環境に接する機会が増え、非行に走る恐れがあります。

またインターネットには有害・危険な情報があるので、子どもの利用には注意が必要です。不適切なサイトの閲覧を制限するフィルタリングを設定していない場合は、携帯電話やパソコンを購入した店にご相談ください。

非行の芽はやめにつもう みな我が子

12月20日(火)～1月10日(火)に「青少年のいじめ・非行・被害防止に取り組む市民運動(冬期)」を展開します。期間中、地域の皆さん・PTA・学校などと連携して、次の活動を行います。

パトロール活動・一斉街頭啓発活動

▼日時／12月22日(木) 午後

▼場所／市内全域

学校周辺のクリーン活動

子どもたちに悪影響を与える図書類自動販売機、非行の温床となりやすいたまり場などを点検し、環境浄化活動を行います。

万引きをしない させない 許さない

12月1日(木)～1月10日(火)に「万引き防止キャンペーン」を行います。家庭

では、次のことに気を付けましょう。

- ▽子どもが見慣れない物を持っていたら尋ね「友達から借りた」などと話したら、相手の家族にさりげなく確かめる
- ▽日頃から会話し、子どもの変化をつかむ
- ▽物を大切にすることを育てる
- ▽家族みんなの心がふれあう明るい家庭づくりをすすめる

国際交流ふれあい運動会

くみんなであつなこう!

ソフトバレーボール

国際交流協会(生涯学習課内)
▼☎(85)7076

▼日時／1月29日(日) 午後2時～4時
30分

▼会場／総合体育館いちい信金アリーナ

▼対象／市内在住・在勤・在学の小学生以上の方

▼内容／外国人の方と一緒に、ソフトバレーボールを行いながら交流する

▼定員／80人(抽選)

▼参加料／無料

▼申し込み／12月28日(水)(必着)までに電話、または住所・氏名・学年(小学生だけ)・電話番号を記入し「ソフトバレーボール」と明記の上、ハガキ(〒491-8501 本庁舎国際交流協会)

▼その他／小学1～3年生は保護者同伴

地域づくり協議会 活動だより 21

～ 神山連区編 ～

神山連区は38の町内会、約15,000人・7,000世帯で構成されています。一宮駅が扇の要に位置し、西側に9割以上の市街地が広がっています。近年、中層マンションが立ち並ぶ典型的な都市型市街地域として発展しています。

当地域づくり協議会は、発足から2年目を迎えています。「命をつなぐ近助の絆」をスローガンに掲げ、地域の「健康・安心安全・福祉の街づくり」に取り組んできました。部会は「健康・安心安全部会」「家庭・青少年部会」「成人部会」など六つの部会があります。

神山連区の特徴は、主な連区行事を地域づくり協議会の各部会が企画し、主催しているところです。健康・安心安全部会では、連区の防災訓練や地域密着型防災訓練、名古屋大学減災連

携研究センター長の福和伸夫教授による防災特別講演会を行いました。また成人部会では、敬老会や高齢者見守りネットワーク活動推進会議を開催し、ネットワークの構築に取り組んでいます。広報部会では、神山連区地域づくり協議会のウェブサイトの立ち上げや、広報紙「神山ひろば」の発行などを行い、活動への参加の呼び掛けと理解を図っています。今後は「みんなが主役」の活動をさらに広がっていきます。



▲防災特別講演会を聴講する皆さん

【問】地域ふれあい課 ☎(28)8954

第7次一宮市総合計画策定
「10年後のいちのみや」ポスター
入賞作品が決定

企画政策課
▼☎(28)8952

第7次一宮市総合計画の策定に当たり「こんなまちであってほしいな」と思う10年後の一宮市のイメージを描いたポスターを、小学4年生～中学生から募集したところ、1010点の応募がありました。審査の結果、次の皆さんが入賞しました。入賞・入選・佳作作品は、12月7日(水)までイービル5階中央図書館で展示します。(敬称略)

▽最優秀賞 古田真凜Ⅱ写真Ⅱ(木曾川中1年)

▽優秀賞 岡田結月(瀬部小6年)花木南(丹陽中2年)

▽入選 浅野良伍(大徳小4年) 白谷綾美(今伊勢中3年) 則武千賀(今伊勢中3年)



男女共同参画社会づくり
「標語・川柳」入賞作品が決定

企画政策課
▼☎(28)8952

男女共同参画をテーマにした標語・川柳を募集したところ、一般の部で31点、小中学生の部で2599点の応募がありました。審査の結果、次の皆さんが入賞しました。(敬称略)

一般の部

▽最優秀賞 松原美音(泉1丁目) 話し合う 家庭に育つ 子のころ

▽優秀賞 吉田扶美(平和1丁目) 壬生知恵美(起)

▽入選 領木俊文(浅井町東浅井) 三栄 国康(島村)

小中学生の部

▽最優秀賞 貝瀬晴香(千秋中3年)

男女の差 本当のところは 意識の差

▽優秀賞 樋江井千尋(末広小4年)

大崎彩美理(木曾川中2年)

▽入選 森田ここあ(開明小6年) 小崎あい(西成東小5年) 川内小雪(千秋中1年)

男女共同参画啓発カレンダーを
無料配布

入賞作品12点を採用したカレンダーを、12月1日(木)から本庁舎1階総合案内、尾西・木曾川庁舎総務管理課、出張所、市立図書館(中央・尾西・玉堂記念木曾川)で配布します。

いちのみや
あれこれ

戦国武将 兼松正吉



▶「紙本著色兼松正吉画像」(部分)

皆さんは、兼松正吉をご存じですか。11月号のコラムでも紹介した浅野長政(1547～1611)とほぼ同時代を、尾張で生き抜いた武将です。

兼松正吉は、1542(天文11)年に葉栗郡島村(現在の島村)に生まれ、又四郎、後に修理亮と称しました。初めは織田信長に仕え、1560(永祿3)年に桶狭間の戦いを初陣として多くの戦いに従軍し、中でも1573(天正元)年の刀根坂の戦いでの武功は有名です。山内一豊も加わったこの戦いでは、信長の馬廻だった正吉も奮戦しました。敗走する朝倉軍

の武者を山中で討ち取り、信長へ首を持参しました。はだして血に染まっている正吉を見た信長は、腰に付けていた足半(前半分のわら草履)を正吉に与えました。以後、正吉は刀の鞘に足半をくくり、戦に臨んだといえます。信長から拝領の足半は、現在、名古屋市秀吉清正記念館に所蔵されています。

正吉は信長の死後、信長の次男・織田信雄や羽柴秀次、豊臣秀吉、徳川家康、家康の四男・松平忠吉に仕え、忠吉が早世した後、尾張藩祖の徳川義直に仕え尾張藩士となり、1627(寛永4)年に没しました。

博物館では、島村の若栗神社八幡宮寄託の市指定文化財「紙本著色兼松正吉画像」(写真)の複製を常設展示しています。正吉の孫の正親が描かせ、老いてもなお甲冑姿で、右手に扇を構え、左手を刀の鐙にかけ、鞘には足半が結ばれています。

【問】博物館 ☎(46)3215

新しく登録された方の 選挙人名簿の縦覧

選挙管理委員会事務局
▼☎(28) 8958

選挙管理委員会では、新たに18歳になった方や既に選挙権があつて市外から市内へ住所を移した方など、登録資格のある方を12月2日に選挙人名簿に登録します。登録を確認するため、次のとおり選挙人名簿が縦覧できます。

▼登録資格/平成10年12月2日以前に生まれ、28年9月1日以前に一宮市の住民基本台帳(住民票)に登録された方から3カ月以上経過した日本国籍の方(既に登録されている方を除く)

▼縦覧日時/12月3日(土)~7日(水) 午前8時30分~午後5時

▼縦覧場所/本庁舎選挙管理委員会事務局(土・日曜日は本庁舎時間外受付)

弁護士による 多重債務者無料相談会

経済振興課
▼☎(28) 9148

借金などの多重債務は、適切な債務整理などで解決できます。多重債務でお困りの方は、独りで悩まないで、ご相談ください。

▼日時/12月20日(火) 午前9時~午後4時

▼会場/本庁舎経済振興課

▼対象/市内在住の方

▼定員/8人(先着。1人40分)

▼申し込み/12月1日(木)~19日(月)に電話で経済振興課

児童防火作品の 優秀作品が決定

消防本部予防課
▼☎(72) 1280

消防本部・市危険物防火安全協会が募集した、児童防火作品の優秀作品が決まりました。主な入賞者は次の皆さんです。(敬称略)



ポスターの部

▽市長賞 富田優輝 II 写真 II (中島小 3年)

▽市議会議長賞 豊島まりん (神山小 6年)

習字の部

▽市長賞 伊藤妃優 (今伊勢小6年)

▽市議会議長賞 佐野百香 (丹陽西小 5年)



敵中突破ならず! 真冬の美濃路

1841(天保12)年11月17日、江戸で亡くなった元薩摩藩主・島津齊宣の遺体が薩摩に向けて出発しました。齊宣の遺体を鎌倉時代以来の先祖が眠る鹿島島の菩提寺に埋葬するためです。旧暦の11月下旬は現在の12月・1月に当たる真冬で、街道を行き交う旅人の姿も少なかったようです。

島津の一行は、江戸を出発してから11日後の11月28日に東海道宮宿で宿泊し、29日に美濃路に入りました。予定では29日は起宿で宿泊し、翌日に関ヶ原を越えて、約10里先の中山道今須宿まで進むことになっていました。しかし夜から大雪になり、

朝には起宿で8寸(約24cm)、墨俣で2尺5寸(約75cm)の積雪となり、さらに風雪も激しく移動は困難でした。そのため、起宿で2日間足止めとなり、12月1日に出発しても4里先の大垣までしか進めませんでした。また、その先には豪雪地帯の関ヶ原があり、起宿で足止めされている中、関ヶ原周辺の村人たちが齊宣の遺体を運ぶため、道の雪かきをしたという記録も関ヶ原に残されています。

約240年前に関ヶ原合戦で徳川軍の中を敵中突破した勇猛な島津も、今回のような自然相手の雪の中を突破することはできませんでした。

【問】尾西歴史民俗資料館

☎(62) 9711

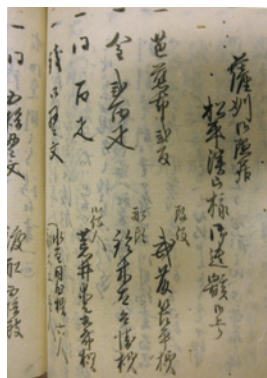

▶島津齊宣の遺体通行を記した文書

知っておきたい
消費生活情報

被害解決をうたう
探偵業者などとの契約は慎重に

架空請求の被害者が、公的機関に似た名称で被害解決をうたうウェブサイトを見て依頼したところ「探偵調査料など、依頼内容と異なる請求をされて不審だ」という相談が寄せられています。サイトを確認すると、探偵業者への調査契約であるなど想定外の場合がありますので、内容をきちんと確認しましょう。また事業者との契約の代理交渉は、法的に認められた弁護士などしかできません。権限がない者が簡単に解決できると思わせるような場合には、特にご注意ください。不審に感じた場合は、消費生活の相談窓口に早めにご相談ください。

消費生活の相談窓口…▽市消費生活相談(19番) ☎(71) 2185 ▽尾張消費生活相談室 ☎(71)0999



【問】経済振興課 ☎(28)9148

防犯・交通安全
今月のポイント



年末の交通安全市民運動

毎年12月1日～10日に「年末の交通安全市民運動」を行います。次のことを実践し、交通事故をなくしましょう。

- ▽飲酒運転四ない運動を推進する（運転する人なら飲まない・飲んだら運転しない・運転する人に勧めない・飲んだ人に運転させない）
 - ▽道路を横断するときは、手を挙げ、運転手に横断する意思を明確に示すようにする
 - ▽夕方や夜間は、明るい服装や反射材などを利用し、運転手は早めにライトを点灯する
- また12月1日～20日に「年末の安全なまちづくり県民運動」も行います。依然として、住宅に侵入される被害や自転車盗が多発していますので「鍵掛け」を心掛けましょう。

市内の犯罪・事故（9月末現在）

重点犯罪			
区分	件数	区分	件数
侵入盗	357(▲62)	車上狙い	146(+2)
ひったくり	2(▲13)	自販機狙い	60(▲20)
自動車盗	54(▲3)	強盗	8(▲1)
自転車盗	529(▲13)	性犯罪	18(▲5)
部品狙い	103(▲6)	特殊詐欺※	37(+12)

“毎月26日はツーロックの日”

交通事故		
区分	件数	人数
死亡	7(▲4)	8(▲3)
重傷	32(▲4)	34(▲2)
軽傷	1,515(▲215)	1,823(▲279)
計	1,554(▲223)	1,865(▲284)



()内は前年対比。※は8月末現在

【問】地域ふれあい課 ☎(28)8671

電話番号がない相談は直接会場へ

12月の無料相談

正午～午後1時に相談できない場合あり

相談名	日時	相談電話・会場
市民総合	月～金曜日 9:00～17:00 (2・6・9・16・20・26日の午後、23・29・30日を除く)	思いやり会館3階 ☎(73)4363
行政	7日(水)・21日(水) 10:00～12:00	思いやり会館3階 ☎(73)4363
多重債務	月～金曜日 9:00～12:00 (23・29・30日を除く)	本庁舎9階相談室 ☎(28)8984
生活・市政 司法書士の多重債務	4日(日) 13:00～16:00	i -ビル6階 愛知県司法書士会一宮支部 ☎080(3620)7654
消費生活	月～金曜日 9:00～16:30 (23・29・30日を除く)	本庁舎9階相談室 ☎(71)2185
交通事故	月～金曜日 9:00～17:15 (23・29・30日を除く)	尾張県民相談室 ☎(71)5900(代表)
人権	一宮特設相談所 7日(水) 13:00～16:00	思いやり会館3階 尾西庁舎4階
行政書士の許認可手続	15日(木) 13:00～16:00	思いやり会館3階
仕事 内職	職場での悩みごと 火・木曜日 13:00～17:15 (27・29日を除く)	尾張県民相談室 ☎(71)5900(代表)
	木曜日 10:00～15:00 (29日を除く)	思いやり会館4階 ☎(72)5052
	火曜日 10:00～15:00	尾西庁舎4階 ☎(63)4800
女性・青少年 女性職業適性	17日(土) 9:00～16:00 <予約制 ☎(73)9100>	ききょう会館
女性悩みごと	月～金曜日 10:00～16:30 (23・29・30日を除く)	本庁舎2階子育て支援課 ☎(28)9149
子ども・若者悩みごと	火～土曜日 9:00～17:00 (23・28～31日を除く)	青少年センター ☎(84)0003
若者就活心理	火・土曜日 10:00～17:00 (27・31日を除く) <予約制 ☎(64)6349>	i -ビル6階 いちのみや若者サポートステーション

相談名	日時	相談電話・会場
ひとり親家庭	月～金曜日 10:00～16:30 (23・29・30日を除く)	本庁舎2階子育て支援課 ☎(28)9133
	火曜日 10:00～12:00	思いやり会館2階 ☎(71)6551
	9日(金) 10:00～16:30	尾西庁舎1階窓口課 ☎(85)8393
福祉 高齢者	月～金曜日 9:00～17:00 (23日を除く。やすらぎ・ちあき・まちなかは30日も除く。コムネックスみづぼ・萩の里は29・30日も除く)	地域包括支援センター やすらぎ☎(61)3350 コムネックスみづぼ ☎(86)5333 アウン☎(51)1384 ちあき☎(81)1711 萩の里☎(67)3633 泰玄会☎(61)8273 まちなか☎(85)8672
	月～金曜日 9:00～17:00 (23・29・30日を除く)	障害者相談支援センター あすか☎(81)7260 ゆんたく☎(64)5882 いまいせ☎(45)1120 ピース☎(46)5009 夢うさぎ☎(86)4003 いちのみや☎(62)8678
障害者生活・サービス利用	月～金曜日 9:00～17:00 (23・29・30日を除く)	
精神障害者家族	月・水曜日 10:00～15:00	思いやり会館4階 ☎(73)0505
不動産・建設 不動産取引と悩みごと	19日(月) 13:00～16:00	思いやり会館3階
	21日(水) 13:00～16:00	尾西庁舎4階
登記	22日(木) 13:00～16:00	思いやり会館3階
	21日(水) 13:00～15:00	尾西庁舎4階
登記・境界問題	17日(土) 9:30～12:30	i -ビル6階 愛知県土地家屋調査士会一宮支部
建築・地震	13日(火) 13:00～16:00	思いやり会館3階

1月の法律相談

(予約制)

日時	会場	申し込み
6日(金)・13日(金)・17日(火)・20日(金)・27日(金)・31日(火) 13:00～16:00	思いやり会館3階 (市民総合相談室)	12月12日(月)の午前9時から 電話で市民総合相談室 ☎(73)4363 ※12月分は随時受け付け中
11日(水)・25日(水) 13:00～16:00	尾西庁舎4階	

裁判中・弁護士依頼済み事件の相談は不可。同居家族・同一事業所は月1回まで。

●定員適正化計画の数値目標・進捗状況

(各年4月1日現在)

29年4月1日現在における定員の数値目標	3,627人
26年との比較	37人増 (+1.0%)



部 門		26年	27年	28年	29年 (数値目標)
一 般	計 画	2,274	2,299	2,337	2,331
	職員数	-	2,299	2,337	
	計画との差	-	0	0	
地方公営企業等 (病院・上下水道 ・競輪事業)	計 画	1,316	1,304	1,292	1,296
	職員数	-	1,304	1,282	
	計画との差	-	0	▲ 10	
合 計	計 画	3,590	3,603	3,629	3,627
	職員数	-	3,603	3,619	
	計画との差	-	0	▲ 10	

2 勤務時間・その他勤務条件の状況

●勤務時間の状況(市役所本庁舎などの標準的な形態)

勤務時間	月～金曜日の週5日間 (祝休日、12月29日～翌年1月3日を除く)
1日当たりの勤務時間	午前8時30分～午後5時15分 休憩時間を除き、7時間45分勤務

●休暇などの取得状況

区 分	平均取得日数(27年4月～28年3月)
年次有給休暇	10.6日

区 分	新たに取得	前年度から継続
育児休業	112人	127人
部分休業	33人	47人
介護休暇	2人	1人

3 分限・懲戒処分の状況

●分限処分の状況(27年度)

種類	処分者数・処分事由	※延べ人数
降 任	1人	その職に必要な適格性の欠如
免 職	0人	
休 職	37人	心身の故障
降 給	0人	

(注)分限処分＝職員の身分保障を前提に、一定の事由がある場合、公務能率を維持するために行う処分です。

●懲戒処分の状況(27年度)

種類	処分者数・処分事由
戒 告	0人
減 給	0人
停 職	2人 信用失墜行為
免 職	0人

(注)懲戒処分＝職員の一定の義務違反に対する道義的責任を問うことにより、規律と公務遂行の秩序を維持するために行う処分です。

4 サービスの状況

区 分	27年度許可件数	主な許可内容
営利企業等の従事	29件	スポーツ推進委員

5 研修・勤務成績評定の状況

●職員研修実績(27年度)

名 称		受講人数	時間数
階層別研修	新入職員研修	324人	49時間45分
	一般職員研修	138人	32時間45分
	中堅職員研修	75人	42時間
	役職別研修	970人	99時間30分
特別・専門研修		230人	31時間45分
職場研修		185人	28時間10分
派遣研修		52人	-
自主研修	自主研究グループ	31人	-
	職員通信教育	4人	-
	放送大学	0人	-
	夕学講座	114人	-
合 計		2,123人	-

●勤務成績の評定

対象者	行政職(1)・保健師職等給料表適用者のうち専任課長級以上の職員	28年4月1日現在	326人
時 期	年1回	項 目	成績評定・能力評定・態度評定

6 福祉・利益保護の状況

●互助会における事業の実施状況(27年度)

事業名	実施事業	
給 付 事 業	結婚・死亡・災害見舞金などの給付	
貸 付 事 業	住宅・教育資金などの貸し付け	
福 利 厚 生 事 業	クラブ助成、生命保険の給与引き去りなど	
市負担額	会員数	互助会掛け金
2,865万4,000円	3,619人	市:給料月額2/1000 職員: " 4/1000

●職員健康診断実施状況(27年度)

区 分	対象者	受診者数	
定 期 健康診断	短期人間ドック	35歳以上	1,501人
	一 般	上記以外	763人
そ の 他 の 健 康 診 断	深夜業務従事者ほか 特定職場勤務者	延べ1,386人	

人事行政の運営などの状況を公表

職員数・職員給与など、人事行政運営の状況を公表します。

人事課 電話(28)8953

1 任免・職員数の状況

●職員数の状況

27年度	4月1日現在	3,603人
	・年度途中の採用	15人
	・年度途中の退職	▲ 51人
	・3月31日付の退職	▲157人
	27年度末 (A)	3,410人
28年度	4月1日付の採用 (B)	209人
	4月1日現在 (A+B)	3,619人

(注)教育長を除く

●採用試験の状況

職 種		応募者	採用者	競争率
大 学 卒	一般事務	267人	30人	8.9倍
	消 防	37人	5人	7.4倍
大 短 学 大 卒	土 木	23人	6人	3.8倍
	建 築	4人	1人	4.0倍
	電 気	3人	1人	3.0倍
	保育士	142人	51人	2.8倍
	保健師	15人	2人	7.5倍
大学・短大・高校卒	土木(追加)	10人	5人	2.0倍
短 大 卒	一般事務	10人	1人	10.0倍
	消 防	17人	3人	5.7倍
高 校 卒	一般事務	17人	2人	8.5倍
	消 防	16人	2人	8.0倍
大学院博士前期課程	学芸員	3人	1人	3.0倍
実務経験者	学芸員	3人	0人	-
	保育士	22人	9人	2.4倍
	保健師	4人	1人	4.0倍
身体障害者	一般事務	2人	0人	-
	一般事務(追加)	8人	4人	2.0倍

●部門別職員数の状況

(各年4月1日現在)

部 門	27年	28年	対前年増減数	主な増減理由	
一般行政部門	議 会	14	14	0	
	総 務	313	306	▲ 7	地方創生室廃止による減
	税 務	108	107	▲ 1	人員配置見直しによる減
	民 生	791	836	45	保育所定員増対応による増
	衛 生	204	199	▲ 5	尾西斎場の委託による減
	労 働	4	4	0	
	農林水産	19	19	0	
	商 工	28	28	0	
	土 木	200	201	1	用地買収業務対応による増
	小計	1,681	1,714	33	
特別行政部門	教 育	150	149	▲ 1	開明小学校調理業務委託による減
	消 防	382	388	6	態勢充実による増
	小計	532	537	5	
普通会計	2,213	2,251	38		
公営企業等会計部門	病 院	1,100	1,091	▲ 9	看護師欠員による減
	水 道	106	101	▲ 5	お客さまセンター委託による減
	下水道	96	88	▲ 8	人員配置見直しによる減
	その他	88	88	0	
	小計	1,390	1,368	▲22	
合 計	3,603	3,619	16		

(注)職員数は教育長を除く一般職に属する職員数であり、地方公務員の身分を保有する休職者・派遣職員などを含み、臨時・非常勤の職員を除きます。

●一般行政職の等級別職員数の状況

(28年4月1日現在)

等 級	等級別規準職務表に規定する規準となる職務	職員数	構成比	職 名 別 内 訳
1級	定型的な業務を行う職務	134人	13.9%	主事(46人)・技師(18人)・書記(55人)・技手(12人)・学芸員(2人)・司書(1人)
2級	特に高度の知識または経験を必要とする業務を行う職務	114人	11.9%	社会福祉主事(2人)・主事(96人)・技師(15人)・学芸員(1人)
3級	主任の職務	90人	9.4%	主任(90人)
4級	主査の職務	195人	20.3%	主査(191人)・清掃主任(4人)
5級	課長補佐の職務	213人	22.2%	課長補佐(209人)・清掃監督(3人)・工務監督(1人)
6級	専任課長の職務	125人	13.0%	出張所長(10人)・専任課長(107人)・所長(1人)・荘長(1人)・館長(1人)・指導保育士(5人)
7級	課長・主監の職務	59人	6.1%	課長(45人)・主監(8人)・事務局長(3人)・室長(3人)
8級	次長の職務	18人	1.9%	次長(15人)・事務局長(1人)・館長(2人)
9級	部長・参事の職務	13人	1.4%	部長(10人)・事務局長(1人)・会計管理者(1人)・参事(1人)
合 計		961人	100.0%	

(注)職員数は一宮市職員の給与に関する条例に基づく給料表の級区分による職員数です。

7 公平委員会の報告事項

区 分	27年度中	28年3月31日時点の継続
勤務条件に関する措置の要求	0件	0件
不利益処分に関する不服申し立て	0件	0件

9 給与の状況

●人件費の状況(27年度)

区 分	住民基本台帳人口	歳出額(A)	実質収支	人件費(B)	人件費率(B/A)	26年度の人件費率
普通会計決算	38万6,094人	1,144億9,473万1,000円	28億 430万4,000円	168億5,949万3,000円	14.7%	15.2%

(注)人口は28年3月31日現在で、人件費には特別職に支給する給料・報酬などを含みます。

●職員給与費の状況(28年度)

区 分	職員数(A)	給 与 費				1人当たり給与費(B/A)
		給 料	職員手当	期末・勤勉手当	計(B)	
普通会計予算	2,262人	80億3,430万円	18億3,352万5,000円	31億6,877万8,000円	130億3,660万3,000円	576万3,000円

●職員の平均給料・給与月額などの状況

(28年4月1日現在)

平均給料月額	平均給与月額	税・共済掛け金控除後の手取り額	平均年齢
30万8,682円	34万8,424円	26万7,909円	39歳5月

●職員の初任給の状況

(28年4月1日現在)

一般行政職	学 歴	初任給
	大学卒	18万3,300円
	高校卒	14万9,000円

●職員の経験年数別・学歴別平均給料月額

(28年4月1日現在)

区 分	経験年数10年	経験年数20年	経験年数30年	
一般行政職	大学卒	25万9,678円	36万1,904円	41万5,872円
	高校卒	該当者なし	33万2,200円	38万3,667円

●ラスパイレース指数の状況

25年度	26年度	27年度
109.8(101.4)	101.3	100.9

(注)ラスパイレース指数=国家公務員の給料を100とした場合の市職員の給料水準を示したもので、比較の対象は一般行政職です。
()は国家公務員の給与減額が無かった場合の数値です。

●期末・勤勉手当、退職手当の状況

(28年4月1日現在)

期末・勤勉手当	支給率	
		期末/勤勉
	6月期	1.225月分/0.8月分
	12月期	1.375月分/0.8月分
	計	2.60月分/1.6月分
退職手当	支給率	
		自己都合/定年
	勤続20年	20.445月分/25.55625月分
	勤続25年	29.145月分/34.5825月分
	勤続35年	41.325月分/49.59月分
	最高限度額	49.59月分/49.59月分
	1人当たり平均支給額	
	▽定年・早期退職者=	2,019万4,740円
	▽自己都合退職者=	207万7,176円

(注)退職手当1人当たり平均支給額は、27年度に退職した全職種に係る職員に支給した平均額です。

8 公益通報の状況

公益通報	相 談
0件	0件

(注)公益通報=事業者に違反が生じ、または生じようとしている旨を、そこで働く労働者が不正の目的ではなく、事業内部・行政機関、その他の事業者外部にする通報です。

●扶養・住居・通勤手当の状況

(28年4月1日現在)

区分	内 容	金額
扶養手当	・配偶者	月額 1万3,000円
	・扶養親族(配偶者のいない場合1人だけ)	月額 6,500円 月額 1万1,000円
	・満16歳の年度初めから満22歳の年度末までの子	月額5,000円加算
住居手当	・借家 家賃額に応じて	最高限度額 月額 2万7,000円
通勤手当	・2km以上の交通機関利用者	最高限度額 月額 5万5,000円
	・2km以上の交通用具利用者	月額3,200円~ 1万9,300円

●地域手当の状況(27年度)

区 分	支給率	支給対象職員	1人当たり平均支給年額
普通会計決算	5%	2,250人	17万7,316円

●特殊勤務手当の状況(27年度)

区 分	手当の種類(手当数)	代表的な手当	1人当たり平均支給年額
普通会計決算	11	清掃作業従事手当、消防吏員消火・救急作業従事手当	1万4,762円

●時間外勤務手当の状況(27年度)

区 分	支給総額	1人当たり平均支給年額
普通会計決算	3億5,211万5,000円	17万9,742円

●特別職の報酬などの状況

(28年4月1日現在)

区 分	給料月額など	税・共済掛け金控除後の手取り額	
給料	市 長	108万2,000円	83万9,921円
	副市長	88万9,000円	71万9,138円
報酬	議 長	63万9,000円	52万8,430円
	副議長	58万7,000円	49万3,040円
	議 員	54万5,000円	47万9,670円

教室講座

保育体験教室

中央子育て支援センター

☎(85)7026

▼日時／12月26日(月) 午前9時～正午

▼会場／大志・北方東・小信保育園

▼対象／市内在住・在勤・在学の15歳以上の方(中学生を除く)

▼定員／各園5人(先着)

▼受講料／無料

▼申し込み／12月1日(木)～8日(木)に電話で中央子育て支援センター



育児講座

東五城子育て支援センター

☎(85)9339

▼日時／1月21日(土) 午前10時～11時30分

▼会場／東五城子育て支援センター

ター

▼対象／市内在住の子育て中の家族など

▼演題／「おかあさん、ぎゅっとしてね」心を抱きしめる子育て〜

▼講師／森ひと美さん(癒しの子育てネットワーク東海主宰)

▼定員／25組(抽選)

▼受講料／無料

▼申し込み／12月15日(木)・16日(金)に電話で東五城子育て支援センター

育児講座

黒田北子育て支援センター

☎(28)9769

▼日時／12月6日(火) 午前10時～11時30分

▼会場／浅井中保育園

▼対象／市内在住の子育て中の家族など

▼演題／「楽しく簡単! 今日から実践できる食育」

▼講師／福岡恩さん(愛知江南短期大学講師)

▼受講料／無料

▼申し込み／当日直接会場

市民短歌教室

生涯学習課

☎(85)7075

▼日時／12月11日(日) 午後1時～4時30分

▼会場／一宮スポーツ文化センター

▼内容／実作指導

▼受講料／無料

▼申し込み／当日直接会場

市民俳句教室

生涯学習課

☎(85)7075

▼日時／12月18日(日) 午後1時～4時30分

▼会場／一宮スポーツ文化センター

▼内容／当季雑詠

▼受講料／無料

▼申し込み／当日直接会場



市民川柳教室

生涯学習課

☎(85)7075

▼日時／12月18日(日) 午後1時～4時30分

▼会場／一宮スポーツ文化センター

▼内容／自由吟・課題吟

▼受講料／無料

▼申し込み／当日直接会場

青年文化教室

- ▼会場／①～③木曾川庁舎3階研修室④今伊勢公民館
- ▼対象／市内在住・在勤・在学の18歳～39歳の方(高校生を除く)
- ▼申し込み／①②は12月26日(月)、③④は1月13日(金)までに電話、または住所・氏名・年齢・電話番号・教室名(③は日時も)を記入の上、ファクス(☎(87)6633)。市ウェブサイトから電子申請可

教室名	日時	教材費
①ボクシング フィットネス	1月12日～3月16日の木曜日 午後7時30分～8時30分(10回)	無料
②フ ラ ウ ー アレンジメント	1月19日～3月16日の木曜日 午後7時30分～9時(5回)	4,500円
③珈琲の点て方	2月1日(水)・8日(水) 午後7時～9時 3月1日(水)・8日(水) 午後7時～9時	各800円
④パン de アート	2月4日～3月18日の土曜日 午前9時30分～午後0時30分(3回)	1,500円

定員は、①25人②20人③各10人④12人(抽選)

青少年育成課 ☎(84)0017

子どもわくわく学習会 お菓子の家を作ろう!

青少年育成課

☎(84)0017

▼日時／①1月21日(土)②28日(土) 午前9時30分～11時30分

▼会場／木曾川庁舎3階第2研修室

▼対象／市内の①小学4～6年生②小学1～3年生

▼定員／各24人(抽選)

▼受講料／各600円(教材費)

▼申し込み／1月5日(木)までに電話、または住所・氏名・学年

・保護者名・電話番号を記入し「お菓子の家を作ろう!」と明記の上、ファクス(☎(87)6633)市ウェブサイトから電子申請可



教室講座

スポーツ

催しもの

暮らし

募集

その他

消費生活講座
〜住まいピカピカ〜

年末らくラクお掃除術

経済振興課 電話(28)9148

日時/12月21日(水) 午後2時
〜3時30分

会場/iビル2階大会議室
講師/上田伸美さん(ライフ
クリエイティブ協会代表理事)
受講料/無料
申し込み/当日直接会場



クリスマスクッキング教室

ききょう会館 電話(73)9100

日時/12月19日(月) 午前9時
30分〜午後1時

会場/ききょう会館
対象/市内在住・在勤・在学
の18歳以上の方(高校生を除く)
メニュー/シトローレン(ド
イツの焼き菓子)、スベアリのプ
煮込み、カップスープ
講師/尾関美鈴さん(料理研
究家)
定員/24人(抽選)

受講料/1600円(教材費
を含む)

申し込み/12月12日(月)の午前
8時45分〜9時に受講料を持参
の上、ききょう会館

普通救命講習Ⅰ

一宮消防署 電話(72)1103

日時/12月17日(土) 午後1時
〜4時

会場/尾西消防署
対象/市内在住・在勤・在学
の中学生以上の方
内容/心肺蘇生法、AEDの
使用法、大出血時の止血法
定員/30人(先着)
受講料/無料

申し込み/12月1日(木)〜15日
(木)に電話で一宮消防署

その他/再受講可。受講者に
は修了証を発行。10人以上の団
体の場合は随時開催

ボランティア養成講座
はじめての手話

社会福祉協議会尾西支部

日時/1月11日〜3月15日の
水曜日 午前10時〜正午(10回)

会場/尾西庁舎4階会議室
対象/市内在住・在勤の方
定員/20人(先着)
受講料/972円(教材費)

申し込み/12月7日(水)の午前
9時から電話で社会福祉協議会
尾西支部

親子自然工作教室

国営木曽三川公園138タワーパーク

日時/12月17日(土) 午後1時
〜3時

会場/138タワーパーク
内容/竹など自然の材料を使
った工作を体験する
受講料/200円程度(教材
費)
申し込み/当日午後1時〜2
時30分に直接会場

スポーツ

愛知万博メモリアル

愛知県市町村対抗駅伝競走大会

愛知駅伝

スポーツ課 電話(85)7078

日時/12月3日(土) 午後0時
35分(雨天決行)

会場/愛・地球博記念公園(長
久手市)
その他/午前10時〜午後4時
に愛知ふるさと市も開催。詳し
くは、駅伝事務局(052)9
51(2511)へお尋ねくださ
い。

尾西スポーツセンター
スポーツ教室

対象/市内在住・在勤・在学の方

申し込み/下表の申込日時に尾西スポーツセンター(先着)

教室名	日時	対象	定員	受講料	申込日時
卓球	1月6日〜3月10日の金曜日 午後1時〜3時(10回)	高校生以上	40人	4,000円	12月9日(金)〜11日(日) 午前9時〜10時
	1月17日〜3月10日の火・金曜日 午後7時〜9時(16回)*	小学4年生以上	40人	5,500円	
	1月7日〜3月18日の土曜日 午後5時〜7時(10回)	小学3〜6年生	40人	3,500円	
バドミントン	1月11日〜3月15日の水曜日 午前9時〜11時(10回)	高校生以上	40人	3,500円※	12月7日(水)・14日(水) 午前9時〜10時
	1月13日〜3月17日の金曜日 午後7時〜9時(10回)	小学4年生以上	40人	4,000円※	12月9日(金)・16日(金) 午前9時〜10時
ソフトテニス	1月17日〜3月28日の火曜日 午前9時〜11時(10回)	高校生以上(初級)	50人	5,000円※	12月6日(火)・13日(火) 午前9時〜10時
	1月17日〜3月28日の火曜日 午前11時〜午後1時(10回)	高校生以上(中級)		5,000円※	
	1月12日〜3月16日の木曜日 午後7時〜9時(10回)	中学・高校生	30人	5,000円※	12月7日(水)・8日(木) 午後7時30分〜8時30分
柔道	1月6日〜3月10日の金曜日 午後7時〜9時(10回)	小学生以上	40人	4,000円※	12月2日〜16日の金曜日 午後7時〜8時30分

日時の*は週1回の参加可(受講料は3,500円)。受講料の※は申込時に受講料が必要

体育協会(スポーツ課内) 電話(85)7078

市民ロードレース大会

体育協会(スポーツ課内)

☎(85)7078

▼日時/2月11日(祝) 午前9時

(小雨・雪決行、予備日12日(日))

▼会場/光明寺公園球技場と周辺

▼対象/市内在住・在勤・在学の方

▼種目/①40歳以上男子②高校生以上男子③高校生以上女子④中学生男子⑤中学生女子⑥小学5年生男女別⑦小学6年生男女別⑧小学5・6年生男女別

①②④は約2・5km、③⑤は約2km、⑥⑦は約1・1km、⑧は約1・1km×6人

▼参加料/①⑦1人2000円

⑧1チーム12000円(保険料を含む)

▼申し込み/12月1日(木)~1月16日(月)に参加料を持参の上、①③は本庁舎体育協会、④⑧は学校

▼その他/小中学生は保護者の同意が必要

体育協会(スポーツ課内)

☎(85)7078

▼日時/①2月4日(土)②5日(日) 午前9時

卓球大会

市民ハンドボール大会

市民スキー大会

市民ハンドボール大会



▼会場/産業体育館ほか

▼対象/市内在住・在勤・在学の方

▼種目/①中学生団体戦(男女別、1チーム6~8人)②小学生個人戦、高校生以上団体戦(男女別、1チーム4~6人)

▼参加料/①1チーム1500円②1チーム2000円(小学生個人戦は無料)

▼その他/一宮市卓球協会への登録が必要(高校生以下を除く)。申し込みなど詳しくは、一宮市卓球協会ウェブサイトを確認ください。

体育協会(スポーツ課内)

☎(85)7078

▼日時/2月5日(日) 午後4時

▼会場/総合体育館D1A DDO RAアリーナ、いちい信金アリーナA・B

市民ハンドボール大会

市民スキー大会

市民ハンドボール大会

市民スキー大会

市民ハンドボール大会

市民スキー大会

市民ハンドボール大会

市民スキー大会

市民ハンドボール大会

市民スキー大会

市民ハンドボール大会

市民スキー大会

市民ハンドボール大会

市民スキー大会

市民ハンドボール大会

市民スキー大会

市民ハンドボール大会

市民スキー大会

市民ハンドボール大会

市民スキー大会

▼対象/市内在住・在勤・在学の18歳以上の方で構成するチーム(男女別、15人以内)

▼参加料/1チーム10000円

▼申し込み/1月15日(日)までに申込用紙を土屋(☎090(9179)0682)。申込用紙は一宮市ハンドボール協会ウェブサイトからダウンロード可

市民スキー大会

市民ハンドボール大会

市民スキー大会

市民ハンドボール大会

市民スキー大会

市民ハンドボール大会

市民スキー大会

市民ハンドボール大会

市民スキー大会

市民ハンドボール大会

市民スキー大会

市民ハンドボール大会

市民スキー大会

市民ハンドボール大会

市民スキー大会

市民ハンドボール大会

市民スキー大会

市民ハンドボール大会

市民スキー大会

市民ハンドボール大会

市民スキー大会

市民ハンドボール大会

市民スキー大会

市民ハンドボール大会

市民スキー大会

市民ハンドボール大会

全国大会などに出場した方はご連絡を

体育協会(スポーツ課内)

☎(85)7078

体育協会では、28年中に全国大会などに出場した選手・監督を、2月25日(土)開催の「一宮市体育総合表彰」で表彰します。

次のいずれかに該当する方は、1月6日(金)までにご連絡ください(壮行費を受給した方を除く)。

▽国際大会(国内選考会のないものを除く)に出場

▽全国大会(県内選考会のないものを除く)に出場

▽東海大会(3県以上、県内選考会のないものを除く)で3位以内に入賞

▽愛知県大会で優勝

市民スキー大会

市民ハンドボール大会

市民スキー大会

市民ハンドボール大会

市民スキー大会

市民ハンドボール大会

市民スキー大会

市民ハンドボール大会

市民スキー大会

市民ハンドボール大会

市民スキー大会

市民ハンドボール大会

市民スキー大会

市民ハンドボール大会

市民スキー大会

市民ハンドボール大会

市民スキー大会

市民ハンドボール大会

市民スキー大会

市民ハンドボール大会

振る舞い(700食限定)。購入者に歳末新鮮市抽選会(12月30日(金))の抽選券を配布

歳末新鮮市

一宮地方総合卸売市場(44)1119

▼日時/12月30日(金) 午前6時~9時(雨天決行)

▼会場/総合卸売市場

▼内容/おせち料理・お餅などの正月用品、新鮮野菜・果物・花き・鮮魚・精肉・総合食料品・日用雑貨品などの即売

認知症介護家族のための交流会

〜ききょうの会〜

高年福祉課

☎(28)9151

▼日時/1月5日(木) 午後1時30分~3時30分

▼会場/iビル2階大会議室

▼対象/家庭で認知症の人を介護している方

▼内容/介護者同士で知恵や工夫を情報交換

▼参加料/無料

▼申し込み/当日直接会場

市民スキー大会

市民ハンドボール大会

市民スキー大会

市民ハンドボール大会

市民スキー大会

市民ハンドボール大会

市民スキー大会

市民ハンドボール大会

市民スキー大会

市民ハンドボール大会

市民スキー大会

市民ハンドボール大会

市民スキー大会



一宮市現代作家美術秀選展

博物館 電話(46)3215

▼日時/12月3日(土)～18日(日)
午前9時30分～午後5時(18日は4時30分まで。入館は閉館の30分前まで)

▼会場/博物館

▼内容/第74回一宮市美術展依頼出品者、一宮美術作家協会・一宮書道協会・一宮写真協会の推薦を受けた作家の作品、第74回一宮市美術展市長賞受賞作品を展示

▼観覧料/大人200円、高・大学生100円、中学生以下無料(市外の小中学生は50円。前売りは2割引)

▼前売り/12月2日(金)まで本庁舎生涯学習課・博物館・尾西歴史民俗資料館で販売

▼休館日/月曜日

福祉マルシェ
i・愛逢マーケット

障害者自立支援協議会(福祉課内)

電話(28)8619

▼日時/12月20日(火)・21日(水)
午前10時～午後7時

▼会場/名鉄百貨店一宮店正面玄関前

▼内容/市内の福祉作業所6団体の紹介、パン・お菓子・布製品など自主製品の販売

愛知県統計グラフコンクール
入賞作品等パネル展

県統計協会(県統計課内)

電話(052)9546101

▼日時/12月13日(火)～21日(水)
午前9時～午後9時(13日は午後1時から、21日は午後1時まで)

▼会場/一宮スポーツ文化センター

▼内容/県内の小中学生・高校生の入賞作品を展示

▼観覧料/無料

▼休館日/12月19日(月)

もくパラ自然染講
種の貯蔵と寿命

国営木曽三川公園138タワーパーク

電話(51)7105

▼日時/12月18日(日) 午前10時～正午

▼会場/138タワーパーク

▼対象/小学生以上の方

▼定員/20人(先着)
▼参加料/100円(教材費)
▼申し込み/電話で138タワーパーク

暮らし

市税等は期限までに納付を

納税課 電話(28)89968

市税や国民健康保険税は、市が行うさまざまな事業の大切な財源です。道路や公園を整備したり、福祉施設の建設や医療費の支払いに充てたりするなど、いろいろな分野に使われています。各税金の決められた納付期限は、必ず守ってください。指定のコンビニエンスストアでは、夜間・休日でも納付できます。「口座振替制度」を利用すると、金融機関へ行く手間が省け、納め忘れもなく便利です。期限までに納付が困難な場合には、ご相談ください。



美術館常設展

三岸節子 身近な世界を見つめて

三岸節子はテーブル上の^{つぼ}壺や果物のほか、室内にある椅子・じゅうたんなど身近な世界にあるさまざまな物をモチーフに多彩な作品を描きました。フランスの近代美術に学びながら、豊かな色使いと創造力で展開された静物画や室内画を中心に、生涯の作品を紹介します。

- ▼日時/12月1日(木)～4月2日(日) 午前9時～午後5時(入館は4時30分まで)
- ▼会場/三岸節子記念美術館
- ▼観覧料/大人320円、高・大学生210円、中学生以下無料(市外の小中学生は110円)。2月4日(土)～3月5日(日)は、企画展観覧料に含む
- ▼休館日/月曜日(1月9日・3月20日を除く)、12月28日(水)～1月4日(水)、1月10日(火)、3月21日(火)



「花・果実」1932年 ©MIGISHI

三岸節子記念美術館 電話(63)2892

教室講座

スポーツ

催しもの

暮らし

募集

その他

消防団年末特別警戒

消防本部総務課 ☎(72)1193

市民生活が慌ただしくなる中、警戒警備を行います。

▼日時/12月29日(木)・30日(金) 午後7時30分～午前0時

▼場所/警備本部・消防本部、分団警備・各消防分団庁舎



家庭でのごみ焼却

近所迷惑になっていませんか

環境保全課 ☎(45)7185

隣近所でごみを燃やしているため「煙が家の中まで入ってくる」「洗濯物に臭いがついてしまう」などの苦情が増えています。少量の焼却でも近所に迷惑になるので、次のことを心掛きましょう。

▼ごみと資源は分別し、収集日に出す

▼庭木の剪定ごみは長さ60cm以内・太さ15cm以内に切り、可燃ごみとして出す(1回に3袋まで)

▼マイバッグ・買い物かごを持参する、過剰包装を断るなど、ごみを出さない工夫をする

▼生ごみはコンポストや生ごみ処理機で堆肥にして利用する

▼電気製品の電源をまめに消す

▼暖房の温度は20℃以下に設定する

▼公共交通機関や自転車を利用する

▼給湯器の設定温度を下げる

地球温暖化・大気汚染の防止にご協力を

環境保全課 ☎(45)7185

冬は一年中で最も空気が汚れやすい季節です。家庭での取り組みで、大気汚染・地球温暖化を防止しましょう。



12月3日～9日は障害者週間

福祉課 ☎(28)8619

国では、毎年12月3日～9日を「障害者週間」としています。

この機会に、一人一人が障害者の福祉への関心と理解を深め、障害のある人となない人がお互い尊重し支え合う「共生社会」の実現を目指しましょう。

▼その他/募集要項・指定履歴書はいずれも福祉園内社会福祉事業団で配布(社会福祉事業団ウェブサイトからダウンロード可)。

▼採用人数/2人

▼申し込み/12月22日(木)(必着)までに指定履歴書(有資格者は指定履歴書・各登録証の写し)を持参または郵送

▼その他/募集要項・指定履歴書はいずれも福祉園内社会福祉事業団で配布(社会福祉事業団ウェブサイトからダウンロード可)。

▼申し込み/12月22日(木)(必着)までに指定履歴書(有資格者は指定履歴書・各登録証の写し)を持参または郵送

▼採用人数/2人

▼選考方法/1次試験＝一般教養・作文・適性検査、2次試験＝面接

▼選考方法/面接

▼採用人数/1人

▼申し込み/12月16日(金)(必着)までに写真を貼った履歴書と看護師免許証の写しを持参または郵送(〒498-0001 木曾川

育士・教員のいずれかの資格がある、または3月末までに取得見込みの方

▼勤務場所/社会福祉事業団施設

募集

4月採用 社会福祉事業団 支援員を募集

社会福祉事業団 ☎(51)5020

▼応募資格/昭和47年4月2日以降生まれで、社会福祉士・介護福祉士・精神保健福祉士・保

1月採用 木曾川市民病院 常勤臨時看護師を募集

木曾川市民病院 ☎(86)2173

▼応募資格/昭和32年4月2日以降生まれで、資格がある方

▼選考方法/面接

▼採用人数/1人

▼申し込み/12月16日(金)(必着)までに写真を貼った履歴書と看護師免許証の写しを持参または郵送(〒498-0001 木曾川

町黒田字北野黒165 木曾川市民病院業務課)



その他

DVDのご利用を

中央図書館 ☎(72)2343

中央図書館では、団体向けに次のDVDを購入しました。子ども会や職場・地域の集会などでご利用ください。詳しくは、市立図書館ウェブサイトをご確認ください。

- ▼DVD/「子育てんぐこたろうの守ろう! 交通ルール」「検証 巨大地震 活断層のメカニズム」「ココロ屋」「ボクとガク」「氷河ねずみの毛皮」「サクラサク」「かっぱのすりばち」「新ジャングル大帝」「障害のある子 障害のない子」ほか

教室講座

スポーツ

催しもの

暮らし

募集

その他

自主文化事業

一宮市民会館 ☎(71)2021

桂歌丸・桂文珍 東西名人会

- ▼日 時/3月5日(日) 午後2時
- ▼会 場/一宮市民会館
- ▼入場料/4,000円(全席指定)
- ▼前売り/11月27日(日)の午前10時から一宮・尾西市民会館(☎(62)8222)などで販売(11月27日の一宮・尾西市民会館は電話・ネット予約だけ)
- ▼その他/未就学児は入場不可

天体観望会・文化教室

一宮地域文化広場 ☎(51)2180

漆黒の空に浮かぶ冬の星々を観測しよう!

～オリオン座大星雲、うさぎ座R星～

- ▼日 時/①12月23日(祝)②24日(土) 午後7時～8時15分(雨天中止)
- ▼定 員/各80人(先着) ▼参加料/無料
- ▼申し込み/12月13日(火)の午前10時から電話で地域文化広場
- ▼その他/中学生以下は保護者同伴

プラネタリウム館の新番組がスタート

12月3日(土)から「冬の星空解説、妖怪ウォッチ」、低学年・幼児向け番組「ふゆのほしぞらさんぽ、しらゆきひめ」、星空生解説番組「赤毛のカミナリ」が始まります(11月29日(火)～12月2日(金)は休館)。

文化教室(1月開始分)

- ▼対 象/20歳以上の方
- ▼内 容/石田流生け花、パッチワーク、池坊生け花、アートフラワー、ベーシックヨガ、手編み、陶芸、茶道(表千家・裏千家)、書道、水彩画、健康太極拳、韓国語、押し絵アート、水墨画、パレトン、デジカメ入門、骨盤エクササイズ、リラクゼーション、大正琴、英語の勉強室、英語会話、エクセル入門、ワード入門
- ▼申し込み/12月11日(日)の午前9時30分に受講料を持参の上、地域文化広場(抽選)
- ▼その他/開催日時・受講料など詳しくは、募集チラシで確認

緑化教室

大野極楽寺公園管理棟 ☎(51)3015

教室名	日 時	定 員	教材費
①手 作 り ハ ー プ の 干 支 飾 り	12月17日(土) 9:30~13:00	各15人(先着)	各1,500円
②紙 で 作 る バ ラ の アクセサリー「ロザフィ」体験	1月26日(木) 13:00~15:00	8人(先着)	1,500円

- ▼対 象/①裁縫のできる方②小学4年生以上の方
- ▼申し込み/12月3日(土)の午前10時から電話で大野極楽寺公園管理棟(☎080(9110)3015)
- ▼その他/小学生以下は保護者同伴

カルチャー教室

総合体育館 ☎(53)6300

教室名	日 時
ピ ラ テ ィ ス	1月5日からの木曜日 11:00(10回)
ベ ー シ ッ ク ヨ ガ	1月6日からの金曜日 10:00(10回)
ボクシングフィットネス	1月6日からの金曜日 11:15(10回)
エ ア ロ ヨ ガ	1月10日からの火曜日 13:30(10回)

- ▼対 象/15歳以上の方(中学生を除く)
- ▼定 員/各30人(抽選) ▼受講料/各5,400円
- ▼申し込み/12月3日(土)～18日(日)の午後5時までに総合体育館・産業体育館・尾西スポーツセンター・木曾川体育館
- 1月9日(祝)の午前9時～午後2時はトレーニングルームだけ利用不可

水泳教室

温水プール ☎(77)4727

冬休み短期水泳教室

- ▼日 時/12月23日(祝)～25日(日)に1時間の教室を3回
- ▼対 象/市内在住・在学・在園の年少～中学生
- ▼受講料/各2,600円
- ▼申し込み/12月5日(月)の午前9時から温水プール(抽選)
- ▼その他/コース・受付時間・定員などの詳細は問い合わせ

自主文化事業

アイプラザー宮 ☎(77)6612

冬の講談～忠臣蔵で味わう年の瀬～

- ▼日 時/12月3日(土) 午後5時30分～7時
- ▼出 演/旭堂鱗林さん(講談師) ▼定 員/150人(先着)
- ▼入場料/1,000円(60歳以上の方は800円、学生は500円)
- ▼前売り/アイプラザー宮などで販売中(電話予約も可)
- ▼その他/未就学児は入場不可

文化教室

i-ビル ☎(28)9153

石ころアート

- ▼日 時/12月23日(祝) 午前10時～正午
- ▼定 員/10人(先着) ▼受講料/1,000円
- ▼申し込み/電話でi-ビル指定管理者(☎052(242)3240)
- ▼その他/小学2年生以下は保護者同伴

環境学習講座・プール講習会

エコハウス138 ☎(47)7138

環境学習講座名	日 時	対 象	受講料
①石ころアート教室	2月18日(土) 10:30~12:00	年中以上	1,000円
②プリザーブドフラワー(コサージュアレンジ)	2月20日(月) 10:30~12:00	18歳以上	3,000円

- ▼定 員/①20人②12人(先着)
- ▼申し込み/12月1日(木)の午前10時からエコハウス138
- ▼その他/①は小学2年生以下は保護者同伴

プール講習会名	日 時
スイムフンポイントレッスン	12月2日(金) 13:00
水 中 ウ オ ー キ ン グ	12月5日(月) 14:00

- ▼対 象/18歳以上の健康な方
- ▼定 員/各15人(先着) ▼受講料/各400円
- ▼申し込み/当日30分前からエコハウス138

文化教室

スポーツ文化センター ☎(24)1881

教室名	日 時	受講料	申込日時
クリスマスケーキ	12月23日(祝) 24日(土) 9:30	各600円	12月2日(金) 9:30
お せ ち 料 理	12月26日(月) 9:30	1,200円	12月1日(木) 9:30

- ▼申し込み/受講料を持参の上、スポーツ文化センター(1人1人分。抽選)
- ▼その他/教材費も必要。詳しくはウェブサイトなどで確認

スケート教室

スケート場 ☎(72)7191

教室名	日 時	申込日時
親 子	①12月3・17日(土) 16:00	受け付け中
サタデー	②12月10日(土) 17:45	
サタデー	③1月21日～3月18日の土曜日 17:45(5回)	12月15日(木) 11:00
小 学 生	④1月11日～2月8日の水曜日 17:30(5回)	12月21日(水) 10:15
	⑤1月13日～2月10日の金曜日 17:30(5回)	12月16日(金) 10:15
冬 休 み	⑥12月26日(月)～28日(水) 8:30(3回)	12月8日(木) 11:00
フ ィ ギ ュ ア (上級者)	⑦1月10日～24日の火曜日 17:30・18:20・19:10(各3回)	12月1日(木)～7日(水)
	⑧1月12日～26日の木曜日 17:30・18:20・19:10(各3回)	
幼 児	⑨1月11日～25日の水曜日 15:20(3回)	
	⑩1月12日～26日の木曜日 15:20(3回)	
	⑪1月13日～27日の金曜日 15:20(3回)	
幼児(体験)	⑬12月5日(月) 15:20	受け付け中

- ▼申し込み/受講料を持参の上、スケート場(①～③と⑥⑩は先着、④⑤と⑦～⑫は抽選。⑦～⑫は往復ハガキで申し込み可)
- ▼その他/受講料など詳しくは、ウェブサイトなどで確認

無料アプリで配信中

斎場の休場日

霊園管理事務所 ☎(45)7004

1月～6月の斎場の休みは次のとおりです(犬・猫などの火葬も休み)。

1月	1日(祝)・6日(金)・12日(木)・18日(水)・24日(火)・29日(日)
2月	4日(土)・10日(金)・16日(木)・22日(水)・26日(日)
3月	4日(土)・10日(金)・16日(木)・22日(水)
4月	2日(日)・8日(土)・14日(金)・20日(木)・30日(日)
5月	6日(土)・12日(金)・18日(木)・24日(水)・29日(月)
6月	4日(日)・10日(土)・16日(金)・22日(木)・27日(火)

変更案を縦覧できます。

▼縦覧期間/12月6日(火)～20日(土)・日曜日を除く

▼縦覧場所/本庁舎都市計画課(県都市計画課でも縦覧可)

▼その他/変更案に意見のある方は、12月20日(火)までに県へ意見書を提出可

国際交流協会ニュース

「かけはし」を配布

国際交流協会(生涯学習課内)

☎(85)7076

国際交流協会では「かけはし」第74号を発刊しました。内容は協会設立25周年記念座談会や、「世界をあそぼう! フレンドシップフェスティバル」の様子などです。取材・編集は、ボランティアが担当し、写真を多く使った読みやすくなりました。市役所本庁舎、尾西・木曾川

庁舎、出張所、市立図書館などの市の施設で無料配布しています。

危険物取扱者保安講習

消防本部予防課 ☎(72)1282

▼日時/2月1日(水)～7日(火) 午前9時45分～午後1時20分(土・日曜日を除く)

▼会場/ウィルあいち(名古屋市中東区)

▼対象/危険物取扱者免状を持ち危険物取扱所などで危険物の取り扱いに従事する方(受講は3年ごと)

▼受講料/4700円

▼申し込み/12月16日(金)までに専用封筒で郵送、または(社)愛知県危険物安全協会連合会ウェブ

▼その他/申請書・専用封筒は消防本部・消防署・消防出張所・尾張県民相談室で配布

事業主の皆さんへ

「男女雇用機会均等法」

「育児介護休業法」が改正

愛知労働局 ☎052(219)5509

1月から法改正に伴い、妊娠・出産・育児休業などに関するハラスメントの防止措置を講ずることが、事業主に義務付けられます。また改正に沿った育児・

介護休業制度などの運用や規定の整備が必要になります。詳しくは、お尋ねください。

駐車監視員の活動地域を拡大

一宮警察署

☎240110

駐車監視員は一宮駅を中心とした地域を巡回し、放置駐車車両の確認や確認標章の取り付けなどを行っています。10月31日から花池1～4丁目、中町1・2丁目、松島町、北園通1

▼日時/12月4日(日) 午前10時～午後3時

▼会場/名鉄百貨店一宮店・テラスウォーク一宮

▼内容/マイナンバー制度・年金・有給休暇・育児休業・定年後の再就職、会社でのトラブルなどに関する相談

▼申し込み/当日直接会場

愛知県社会保険労務士会尾張支部

☎(68)5711

・2丁目の一部、殿町1～3丁目、公園通4～6丁目的一部、八町通1丁目、牛野通1丁目的一部、大和町宮地花池、一宮字山田・字梅ヶ枝・字下片端・字上仲畑・字下仲畑・字下町西側が活動地域に加わりました。なお監視員が反則告知や反則金を徴収することはありません。

社会保険労務士無料相談会

愛知県社会保険労務士会尾張支部

☎(68)5711

▼日時/12月4日(日) 午前10時～午後3時

▼会場/名鉄百貨店一宮店・テラスウォーク一宮

▼内容/マイナンバー制度・年金・有給休暇・育児休業・定年後の再就職、会社でのトラブルなどに関する相談

▼申し込み/当日直接会場

愛知県社会保険労務士会尾張支部

☎(68)5711



祝日のごみ収集

▽12月23日(金)は収集
該当地区の方は午前8時30分までに指定袋に入れてお出しください。

祝日のごみ持ち込み

▽12月23日(金)は受け付け
※年末年始のごみ収集・持ち込みは7分

市内のごみの量(9月分)

総量	1人1日
10,152 t (10,479 t) ▲327 t	876 g (904 g) ▲28 g

()内は前年同月

環境センター ☎(45)7004

ご寄付ありがとうございました

(10月分まで・敬称略)

いちのみや応援基金へ 85件 社会福祉協議会へ エス・ビー建材、一宮市ボランティアセンター登録ボランティアグループ、尾西信用金庫、愛知県宅地建物取引業協会西尾張支部、壱番屋ボランティア委員会、匿名1件 福祉関係へ ケーエスディー 消防関係へ 住友理工 教育関係へ 日本宝くじ協会、ゆうちょ銀行東海エリア本部、NPO法人イエローエンジェル

I LOVE いちのみや 12月の映像広報

ICC 地デジ12ch

▽放映時間は7:45・9:45・12:45・16:45・19:45・22:45

▽DVDは市立図書館で1月から貸し出し
▽動画サイト(YouTube)の市公式チャンネルでも見ることができます。

知トク! いちのみや 12月の音声広報

FMIいちのみや 76.5MHz

▽放送時間は7:30・12:30・17:30
▽市ウェブサイトでも聴くことができます。

12月の一宮けいりん 競輪場 ☎(72)4391

場外車券発売を継続し、皆様のご来場をお待ちしています。開催日など詳しくは、お尋ねください。

主な場外発売	岸和田記念(GⅢ)…3日(土)～6日(火) 佐世保記念(GⅢ)…8日(木)～11日(日) 伊東温泉記念(GⅢ)…15日(木)～18日(日) 広島記念(GⅢ)…22日(木)～25日(日) ヤングGP・京王閣FⅠ…28日(水) ヤングGP・京王閣FⅠ…29日(木) グランプリ・京王閣FⅠ…30日(金)
--------	---

フリーマーケット・新鮮野菜市(競輪開設時だけ)

▼日時/12月11日(日) 午前10時～午後4時
▼その他/入場料は無料。地元農産物の即売あり。出店申し込みはリサイクル運動推進の会 ☎090(6474)1538

教室講座

スポーツ

催しもの

暮らし

募集

その他

アンクラふるさと散歩道 ～大徳三条のお宝見て歩き～

約5kmと約10kmのコース。参加は無料です。
日時／12月11日(日) 午前9時集合(雨天決行)
集合場所／五城公園
申し込み／当日直接集合場所
問い合わせ／大徳三条ウオーク実行委員会・永田 ☎(62)1552 (平日の午前9時～午後5時)

クリーンブックグループ メンバーを募集

図書館の利用者が気持ち良く本を読めるようにするため、本や本棚などを清潔にするボランティアを募集します。
日時／毎週水曜日 午前9時30分～11時30分
会場／i-ビル5階中央図書館
対象／20歳以上の方 **定員**／5人(先着)
申し込み／中澤 ☎(44)4873

無料子ども食堂と学習支援

子どもの貧困と格差をなくすため、小中学生を対象に食事会と学習支援を無料で行います。
日時／毎週金曜日 午後5時～7時
会場／地域活動支援センターのわみ(本町4丁目12-21)
定員／10人(先着)
申し込み／のわみ相談所・三輪 ☎(72)9697 (午前10時～午後5時)

初もうでジョギング

元旦に初日の出を見ながら国府宮神社(稲沢市)までの往復約14kmを走ります(2時間程度)。参加は無料です。詳しくは、ウェブサイトをご確認ください。
日時／1月1日(祝) 午前6時集合(小雨決行)
集合場所／真清田神社本殿前
申し込み／当日直接集合場所
問い合わせ／一宮初もうでジョギングの会・木村 ☎090(1832)9029

ピンクリボンヨガー宮

乳がんを経験した方や治療中の方を対象に開催します。ヨガとお茶会でゆったりした時間を過ごし、リフレッシュしませんか。
日時／原則毎月第1・3月曜日 午後1時30分～3時
会場／i-ビル3階市民活動支援センター
定員／各10人(先着)
参加料／各800円(お茶代を含む)
申し込み／岡崎 ☎090(1281)7633

市民が選ぶ市民活動支援制度対象事業

ゆりがご会 ボランティア運転手を募集

病院への通院や買い物などに出掛ける移動手段にお困りの高齢者や障害のある方が大勢います。移動の手助けをする運転手を募集します。
内容／自家用車を使用して、無報酬で高齢者や障害のある方などを送迎する
申し込み／棚橋 ☎090(3422)0044

こころの健康セミナー

夏村郁子さん(精神科医)が精神医療への対処法について講演します。受講は無料です。
日時／12月4日(日) 午後1時30分～4時
会場／i-ビル7階シビックホール
申し込み／当日直接会場
問い合わせ／一宮市地域精神障がい者家族会「びわの会」・落合 ☎(76)2147 (午後5時～8時)

このコーナーは市民の皆さんの情報発信の場です。営利・宗教・政治的でないもの、公序良俗に反しないもので、全市を対象にしていれば結構です。2月号の締め切りは12月22日(木)です。どしどしご応募ください。なお掲載できない場合もあります。 問い合わせ 広報課 ☎(28)8951



羽島市

レ・フレールConcert ～ノエル・ド・キャトルマン～

日時／12月23日(祝) 午後3時
会場／不二羽島文化センター
入場料／大人S席4,500円・A席4,000円、高校生以下S席2,500円・A席2,000円、大人ペア券S席8,000円(全席指定)
前売り／不二羽島文化センターなどで販売中(電話・ネット予約可)
その他／席が不要な3歳以下は無料(保護者1人当たり1人)
問い合わせ／不二羽島文化センター(羽島市文化センター) ☎058(393)2231

稲沢市

荻須記念美術館特別展 バリエに生きる バリエを描く

没後30年を迎える荻須高徳の作品を中心に、主要な日本近代芸術家がバリエを描いた84点の作品を紹介します。
日時／12月11日(日)まで 午前9時30分～午後5時(入館は4時30分まで)
会場／荻須記念美術館
観覧料／大人800円、高・大学生500円、小中学生100円
休館日／月曜日
問い合わせ／稲沢市荻須記念美術館 ☎0587(23)3300

一宮から世界へ!

(株)コナミアミューズメントが誕生

11月1日、コナミグループのアーケードゲーム事業と遊技機事業を一体化する事業再編で、一宮市高田に「(株)コナミアミューズメント」が誕生しました。これにより一宮市の本社が、コナミグループにおけるアミューズメント事業の重要な拠点となりました。

また沖田代表取締役社長（写真左）と中野市長による意見交換では、体制強化に必要な地元における人材の確保などについて話し合いました。

一宮から世界へ「面白い」や「楽しい」が遊戯・健康の分野で発信されることを期待しましょう。



まちがとニュースの
動画はこちら→



日本魚類学会年会 高校生研究発表 木曽川高校の総合実務部員が優秀賞を受賞



(写真左から) 小川華世さん、森舞衣さん、小島智也さん

木曽川高校の総合実務部の3年生が、10月7日に中野市長を訪ね、優秀賞の受賞を報告するとともに、研究内容の紹介をしました。

国指定の天然記念物で、地元で生息し絶滅が危ぶまれている淡水魚「イタセンパラ」について研究し、その認知度が低いことなどを明らかにしました。

部員の小島さんは「河川の清掃活動や密漁者に対するパトロールなどの活動をしていきたい」と語り、保護活動の啓発に意欲を見せていました。

まちがと

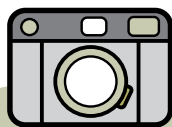

SNAP

スナップ

当世具足を着てみよう!

10月29日 博物館

特別展「三英傑とともに歩んだ浅野長政」の関連行事として開催。甲冑を着た子どもが「重いけどかっこいい」と父親に話すと「本物はもっと重いんだよ」と教えられました。その言葉に驚きつつもうれしそうに、さまざまなポーズをとっていました。





パパもいっしょに遊ぼう！

みんな 子育て

子育て支援センター

中央 ☎(85)7026 丹陽 ☎(28)9146
 千秋 ☎(28)9771 東五城 ☎(85)9339
 黒田北 ☎(28)9769 里小牧 ☎(28)9770

こっこ相談室 もっと食べてほしいのに…

2歳。食が細いようで、料理も少ししか食べてくれません。どうしたら食べてくれるようになるの？



こっこ相談員の アドバイス

子どもの健康を考えて作った料理を食べてくれないと悲しいし、心配にもなる

よね。大事なのは、食べる前に空腹であることを感じていること。そのためには、毎日決まった時間に食事をするようにして一日のリズムをつくれるといいね。体をいっぱい動かして遊んだ後に「おなかが空いたね」って話しながら食べると、食欲も増えてくるものよ。そして何よりも大事なことは“食べるのが楽しい”と感ずること。おいしそうに食べる様子を見せたり、雰囲気を変えて公園などでお弁当を食べたりするのもいいよね。またお皿に盛る量を少なめにし、食べられたら褒めてあげて。もしかしたら「おかわり！」とお皿を差し出すかも。親子で食事を楽しみながら、気長に付き合ってみてね。

子育て支援センターでは、子育ての困りごと・悩みごとなどの相談に応じています。電話でも相談できます。

▼12月の開場日時

▽中央子育て支援センター(i-ビル 5階) = 午前9時～午後5時(5・19・29～31日を除く)

▽その他の子育て支援センター = 月～金曜日 午前9時～午後4時(23・29～31日を除く)

独りで悩まないで、相談を (その他の相談は19時)

相談名	日時	相談電話・会場
育 児	12月5日(月) 午後1時～3時	中保健センター ☎(72)1121 西保健センター ☎(63)4833
	12月19日(月) 午後1時～3時	北保健センター ☎(86)1611
子ども悩みごと	月～金曜日 午前10時～正午・午後1時～4時30分(23・29・30日を除く)	本庁舎2階子育て支援課 ☎(28)9152
子ども悩みごと 夜間ダイヤル	火～土曜日 午後5時30分～8時30分(23・28～31日を除く)	(電話相談) ☎(73)4192
発達の気になる子	月～金曜日 午前9時～午後4時(23・29・30日を除く)	療育サポートプラザ ☎(64)6362
	※在住地区により担当が分かります<予約制>。	いずみ学園 ☎(78)3111

親子で楽しもう！

対象は全て市内在住の方。参加料は全て無料。申し込みの※は電子メールの申し込み可(詳しくは、市ウェブサイトを確認)

催し	日時	会場	対象	主な内容	申し込み
ママといっしょでいいな	1月26日(木) 午前10時～11時30分 2月2日(木)	産業体育館	1歳児と親で2回とも参加できる方(抽選20組)	ふれあい遊び、座談、保健師の話	12月19日(月)・20日(火)に電話で千秋子育て支援センター
パパもいっしょに遊ぼう！	12月10日(土) 午前10時～11時30分	丹陽公民館	未就園児と親	ふれあい遊び・親同士の交流	当日直接会場(問い合わせは丹陽子育て支援センター)
公園へいっこ！	12月8日(木) 午前10時30分～11時 (雨天中止)	奥町公園	未就園児と親・家族など	ふれあい遊び	当日直接会場(問い合わせは黒田北子育て支援センター)
フレッシュママ交流会	1月11日(水) 午前10時～11時30分 25日(水)	尾西庁舎5階 日本間A・B* 木曾川庁舎3階第3研修室 子ども文化広場図書館	第1子の3～11カ月の乳児と母親で2回とも参加できる方(抽選各20組、※は12組)	子育てネットワークと親子でグループトーク・遊び、耳寄りな話	12月16日(金)までに電話で生涯学習課 ☎(85)7074 ※
	1月12日(木) 午前10時～11時30分 26日(木)				
	1月13日(金) 午前10時～11時30分 27日(金)				
赤ちゃんセミナー	1月16日(月) 午前10時～11時30分 18日(水) 22日(日)	尾西庁舎5階 会議室B・6階大ホール	妊婦、0歳児の親・家族(抽選30人) 1月18日・22日は親子で参加	赤ちゃんはなぜ夜泣き？眠りを改善するステップについて、わらべうたで赤ちゃんと遊ぼう、絵本の読み聞かせ講座	12月16日(金)までに電話で生涯学習課 ☎(85)7074 ※ 1月16日は子どもの入場不可、託児あり(3カ月以上の乳児、抽選で18人、要予約)
ひよっこ	12月12日(月) 午前10時30分～11時30分	北保健センター ☎(86)1611 西保健センター ☎(63)4833 子ども文化広場図書館 ☎(73)4192	第1子の5～11カ月の乳児と親(在住地区担当の会場へ参加。☎は中保健センター区域)	ふれあい遊び・親同士の交流	当日直接会場(問い合わせは ☎里小牧子育て支援センター ☎東五城子育て支援センター ☎丹陽子育て支援センター)
	12月14日(水)				
	12月21日(水)				

12月の催し

中央図書館 ☎(72)2343

ストーリー・テリングの会 / 3日(土)の午前11時、17日(土)の午後3時、25日(日)の午後2時 (5歳以上)
 おはなし会 読み聞かせ / 3日(土)・4日(日)・11日(日)の午後3時、18日(日)の午前11時・午後3時、22日(木)の午前10時30分、23日(祝)の午前11時・午後4時、24日(土)の午前11時・午後3時
 外国絵本の読み聞かせ / 4日(日)の午前11時
 おはなし会 紙しばい / 10日(土)・25日(日)の午前11時・午後3時

おはなし会 ろうどく / 17日(土)の午前11時

尾西図書館 ☎(62)8191

おはなし会 / 3日~25日の土・日曜日の午後2時
 たのしいおはなし会 朗読 / 10日(土)の午前11時
 親子で楽しむ会 / 14日(水)の午前11時 (未就園児)
 ストーリー・テリングの会 / 24日(土)の午前11時 (5歳以上)

尾西児童図書館 ☎(69)7429

ストーリー・テリングの会 / 7日(水)の午後3時10分 (5歳以上)

子どものつどい 読み聞かせ / 21日(水)の午後3時10分

玉堂記念木曾川図書館 ☎(84)2346

読み聞かせ会 / 3日(土)・24日(土)の午前11時
 子どもアニメ上映会 / 10日(土)の午前11時
 おはなし会 / 11日(日)・25日(日)の午後2時
 おはなしひろば / 17日(土)の午前11時
 映画上映会「正しく生きる」 / 18日(日)の午後2時

子ども文化広場図書館 ☎(25)1350

おはなしひろば / 3日(土)・10日(土)の午後2時
 はじめのいっぽ / 8日(木)・22日(木)の午前10時30分 (未就園児)

よむりんの森のおはなし会 / 11日(日)の午後3時
 布絵本であそびましょう / 17日(土)の午後2時
 ストーリー・テリングの会 / 24日(土)の午後3時 (5歳以上)

地域文化広場図書室 ☎(51)2180

えほんのひろば / 14日(水)の午前10時30分 (未就園児)

本を 読もうよ!



おすすめ本

一般書

新しい地図の見つけ方

宇野常寛・吉田尚記 / 著
 KADOKAWA / 刊



「リツイートはやめろ」「村上春樹よりドラえもんを読み」「ノンボリのオタクであれ」…。気鋭の論客が語り合う、新しい世界へ踏み出す13のガイドライン。「ダ・ヴィンチ」連載を大幅に加筆・修整し単行本化。

児童書

ぼくたちが越してきた日からそいつはそこにいた

ローダ・レヴィーン / 文
 エドワード・ゴーリー / 絵
 柴田元幸 / 訳 河出書房新社 / 刊



一家が引っ越してきたその日から、庭にいた大型犬。食べ物をあげても、話し掛けてみても、その犬はただ何かを待っていて…。少年と犬とのふれあいを描いた絵本。

12月

移動図書館ほたる号

Ⓐ 10:15~11:00
 Ⓑ 13:30~14:30
 Ⓒ 15:00~16:00

移動子育て支援センターこっこ

10:00~15:00 (※は14:00まで)

1日(木) 丹羽公民館 Ⓐ 今伊勢西小学校 Ⓑ 奥町前並二公民館 Ⓒ 奥公民館	5日(月) 尾西南部生涯学習センター	6日(火) 西御堂津島神社 Ⓐ 葉栗小学校 Ⓑ 西海戸公民館 Ⓒ 萩原公民館	7日(水) 北方青衿社 Ⓐ 丹陽小学校 Ⓑ 浅野公園 Ⓒ 向山公民館	8日(木) 宮後野見神社 Ⓐ 千秋南小学校 Ⓑ 平島公民館 Ⓒ 子ども文化広場図書館	9日(金) 奥町出張所 Ⓐ 中島小学校 Ⓑ 於保共同出荷場 Ⓒ 浅野校下児童クラブ※	12日(月) 萩原老人福祉センター
13日(火) 大野公民館 Ⓐ 千秋東小学校 Ⓑ 浮野八幡社 Ⓒ ポプラ児童クラブ※	14日(水) 島村若栗神社 Ⓐ 開明小学校 Ⓑ 本神戸酒見神社 Ⓒ 大和南小学校※	15日(木) 東浅井浅井神社 Ⓐ 大和西小学校 Ⓑ 馬引公民館駐車場 Ⓒ 西成公民館	16日(金) 大和豊島台ちびっこ広場 Ⓐ 赤見小学校 Ⓑ 佐千原坂手神社 Ⓒ	19日(月) 木曾川公民館	20日(火) 尾関平山住宅 Ⓐ 朝日西小学校 Ⓑ 榎の木文化資料館 Ⓒ 今伊勢公民館	21日(水) 千秋町出張所 Ⓐ 丹陽南小学校 Ⓑ 多加木記念館公民館 Ⓒ 神山公民館
22日(木) 萩原町出張所 Ⓐ 木曾川東小学校 Ⓑ 馬寄石刀神社 Ⓒ	26日(月) 開明老人いこいの家	27日(火) 西小島公民館 Ⓐ 北方小学校 Ⓑ 光明寺愛宕神社 Ⓒ 浅井公民館				上段はほたる号 下段はこっこ

悪天候で中止する場合があります。

走ることはつらい？ それとも、楽しい？ 来年をランニング元年にするために



東京マラソンをはじめ都市型マラソンが脚光を浴び、各地で大きな大会が開かれています。ランニング人気はとどまるところを知りません。手軽に始めることができ、お金もかからないスポーツのランニングは、いまや日本人の生活の中に文化として定着してきたようです。

実は私も数年前からランニングを始めた、駆け出し市民ランナーの1人です。きっかけは誰でも一度は考えるダイエット、体重を若い頃のそれに近づけようとしたことがその理由です。その当手を振り返ってみると、週末の休日わずか2〜3km走るだけで、汗が滝のようにあふれ出し、へとへとになりながら倒れるように座り込み、汗をぬぐう…、それが私の週末ランニングでした。

真夏の夕方に吹く風は、首筋に流れる汗を涼しげになでていきます。体中のあちこちが悲鳴をあげているにもかかわらず、冷えたビールの喉越しの心地よさは至上の喜びさえ感じさせてくれます。「来週も走れるかも…」という気持ちにさせてくれる瞬間でした。

少しずつ走る距離も延びてきた頃、今度は走ることが楽しいと思える瞬間がたびたび訪れることがあり、「いちのみやタワーパークマラソン」や近郊のマラソン大会で走るまでになりました。その後、マラソン大会へ参加することが私の趣味の一つになるまでには、そう多くの時間は必要ともしませんでした。

大会には単独で参加することが多かったのですが、走り終わった後に誰かに「この結果を報告したい」「話し相手が必要」と思い始めたのは、大会に頻繁に参加するようになってきた、その頃でした。

そこで今回は、以前から気になっていた一宮市内のランニング系のサークルについて調べることにしました。

元日が活動日

「一宮初もうで」ジョギングの会



最初に紹介するのは「一宮初もうで」ジョギングの会。その会長で市民ランナーでもある木村富雄さん。場所は真清田神社、初もうでジョギングのスタート地点です。

早速、会の歴史を尋ねてみました。

「平成元年に、無名会ランニングクラブが年間行事の一環としてスタートさせた後、平成26年に市民活動支援センターに登録し『一宮初もうでジョギングの会』として活動しています」と木村さん。また「長い歴史を持つ会ですが、

新聞社が取材に来た際に、記者の方が自転車で国府宮神社まで一緒に走ってくれた年もありましたよ。今年の元旦には参加者約50人と犬2匹で国府宮神社まで列を連ねて走ったんです」と話してくれました。

さらに木村さんは「楽しみながらジョギングし、健康づくりをしながら、走る仲間をつくるきっかけになれば…これがこの会のモットーです。競つのではない、参加者それぞれのペースで走ればいいんですよ」と話した後、「2017年も元旦に初もつでジョギングを催しますので、皆さん、ぜひ参加してください」と力強く結んでくれました。(30頁参照)

「尾張クラブ」

尾張地区有数の老舗クラブ



次に紹介するのは、競技としてのランニングに取り組み、過酷なレースとして有名な「富士登山駅伝」への参加や、最近では「びわ湖トワイライトマ

ラソン2016」のリレー部門で優勝した「尾張クラブ」。その活動拠点となる、いちい信金スポーツセンター(県一宮総合運動場)へ向かい、代表の菊池善知さんにお話を伺いました。

全天候型のトラックでは、そのフォームを見るだけで相当走り込まれていると分かるランナーたちが、思い思いのペースで走っています。へっほーランナーの私からは縁遠く、かつ敷居の高い世界です。

「このクラブは昭和40年代に、主に審判やスポーツ関連の教育者で構成され、長距離走以外にも、跳躍競技や投てき競技も含む総合的なクラブが始まりました。その後、尾張クラブとして尾張駅伝(当時の尾張長距離継走大会)に参加し、それがランニングを中心とした活動に変わっていく契機になりました。昭和55年ごろでしたね」

メンバーは現在15人ほど、20歳代と70歳と幅広いメンバー構成。現状の課題を尋ねると「常時メンバー募集中ですが、希望者が少ないんです。広報活動がうまくないのかなあ。特に女性が少ないので、ぜひ門をたたいてほしいです。決して敷居は高くないですよ」と苦笑いしながら、菊池さんは答えてくれました。

「138ラン友倶楽部」

昨日より遠くまで走りたい

走り始めて間もない私は、速く走る

うとするのではなく、ゆっくりで良いので走る楽しさを共有できるサークルを探しました。あれこれ手段を使って探してみましたが、徐々にそれが無いことが分かってきました。

138ラン友倶楽部は、冒頭の初もつでジョギングの時に参加者何人かに声を掛け、同じ気持ちの方が他にもいるという確かな手応えを頼りに、今度は私自身が立ち上げることにした、始まったばかりのクラブです。



活動拠点は138タワーパーク。一宮市と岐阜県境の国営木曽三川公園にある広々としたロケーションの138タワーパークは、ランニングに最も適した場所の一つであると、以前から思っていました。

そこで、みんなと走っていると、こんなことを感じる時があります。初めてお会いした方たちと一緒に約10kmほどを話しながら走るのですが、初対面のはずだったにもかかわらず、走り終える頃には10年来の友人であるかのよ

うな錯覚に陥り、すぐに打ち解けることができるんです。この不思議な感覚は体験しないと理解できないかもしれませんが、何人かでランニングして初めて気付いた、大きな発見だと思っています。

2017年、 新しいことを始めよう!

尾張クラブ、一宮初もつでジョギングの会、そして138ラン友倶楽部。一宮のランニングサークルで公共性・公益性を持つサークルは、ここで紹介したように三つもありました。それぞれコンセプトは異なりますが、ランニングを始めようとする方、すでに走り始めている方で一緒に走る仲間が欲しいとか、もっと高みを目指したいと思う方にも、必要かつ十分な選択肢がそろっていると思います。

もうすぐ年が明け、2017年を迎えようとしています。元日の朝に新年の祈願をされるとともに、新しく何かを始めようと考えている方、まずは初もつでジョギングで最初の一步を蹴り出してみませんか。そこには、きっと新しい仲間との出会いもあるでしょうし、今までは少し違った新年を迎えることができると思います。

文/伊藤雄一 絵/山下ほたる
写真/清水昭平

中3 高校入試特別講習

いよいよ入試本番を迎える中3生のために、12月から入試本番までの3か月、野田塾は得点力アップに直結した受験指導を提供します。「泣くも笑うも1点勝負」と言われる厳しい入試。効果的な学習で得点力を伸ばし、確実に第一志望合格を勝ち取ってください。

全5教科の総合力アップ! 要点整理と解法テクニックの修得!

中3 土日ゼミ 12月~2月の3か月間

- 合格までの3か月、受験のプロ講師による情熱指導
- 毎週土曜・日曜(計8時間)の授業で確実に実力アップ
- 長年の経験と実績に基づく最強の合格プログラム
- 教科 英語・数学・国語・理科・社会
- 時間帯 [土曜日]午後1:20~午後5:10 [日曜日]午前9:00~午後0:50
- 受講料 [私立コース](月額)21,000円×2か月 ※SS選抜クラスをご希望の方は、選抜用[公立コース](月額)21,000円×3か月 テキスト代2,160円が別途必要です。
- クラス 志望校に合わせて選べる「SS選抜クラス」、「Sクラス」、「Aクラス」を開設。

教科別の得点力アップ! 1教科1日完結の年末集中特訓!

中3 単科集中ゼミ 12/24(土)~12/30(金)

- 得点力をアップさせる入試問題形式のテスト&ゼミ
- 1教科1日完結。希望教科を選択受講
- 教科 英語・数学・国語・理科・社会
- 時間帯 午前8:50~午後5:00 (70分×5時限) ■ 受講料 1教科 5,000円
- クラス 志望校に合わせて選べる「Sクラス」、「Aクラス」を開設。

合格答案作成のための実戦力養成特訓!

中3 入試速解ゼミ 1/2月~1/3月

- 実戦模試+解説講義で得点力アップ
- デジタル採点により、その日のうちに志望校合格可能性判定
- 教科 英語・数学・国語・理科・社会
- 時間帯 午前8:50~午後5:30 ■ 受講料 13,000円

最大の受験者数を誇るNo.1模試で合格力判定

中3 愛知全県模試 1/4

- 最大の母集団による正確な志望校合格可能性判定
- 教科 英語・数学・国語・理科・社会 ■ 受験料 3,600円 ※中3土日ゼミ受講生は併せてお申し込みください。

ラスト3か月! 第一志望合格のための得点力をつける

同時受付中

小学部・中学部

冬期講習

小学4年は無料!!

中1・2 着実に力をつけていけば、やがてくる入試も大丈夫! あなたのパワーアップを約束します。

■ 日程 12月22日(土)~29日(日) ■ 受講料 8,500円

期間中5日間+愛知全県模試

※愛知全県模試は1月4日(日)に実施します。別途お申し込みください。

小4・5・6 この冬休みにやっておきたい最重要単元を学習し、新学期・新学年に向け、安定した学力を養います。

■ 日程 12月22日(土)~29日(日) ■ 受講料

(小4) 期間中4日間+塾内統一テスト (小4) 無料

(小5・6) 期間中5日間+塾内統一テスト (小5・6) 6,500円

※塾内統一テストは1月4日(日)に実施します。

同時受付中

個別マイゴール

小1~高3 冬期講習

高校入試特別講習 「中3公立入試個別特訓」 「中3私立入試個別特訓」

12月1日(土)~3月8日(日) 12月1日(土)~2月9日(日)

1教科85分×10回で1セット 1教科(問題演習85分+解説授業85分)×4回で1セット

冬期講習 [小1~高3] 12月1日(土)~1月4日(日) 期間中85分授業×4回で1セット

※開校校舎や詳しい内容はお問い合わせください。

63年の伝統と実績



野田塾

■お申し込み・お問い合わせ

0120-345-945

※携帯電話・IP電話からは(0567)24-2603(有料) 【受付時間】10:00~21:00(日・月・祝は休み)



一宮校 一宮市栄3-4-5	一宮南校 一宮市向山南1-5-2	一宮西校 一宮市昭和2-15-8	尾西校 一宮市小櫃中島仁井西36-3	木曾川校 一宮市木曾川町黒田北宿三ノ切90
------------------	---------------------	---------------------	-----------------------	--------------------------