

広報

ICHINOMIYA



2015

5月号

No. 2091



市マスコットキャラクター
いちみん

いちのみや
Ichinomiya
Ichinomiya
ICHINOMIYA
のみや
nomiya
ICHINOMIYA
ichinomiya



(3月30日：木曾川堤)

市長メッセージ

春です。新しい年度です。
新しい取り組みを始めます。

市政最前線

迷惑電話防止機器 モニターを募集 ほか

<http://www.city.ichinomiya.aichi.jp>

一宮市役所 ☎ (0586) 28-8100

～いつでもどこでも「広報一宮」を～
無料アプリで配信中



5月の行事予定

- 1 **金** ……138タワーパーク・スプリングフェスタ（～6日）
博物館企画展・合併10周年いちのみやのあゆみ（～31日）
尾西歴史民俗資料館特別展・一宮郷土史編纂の歩み（～31日）
美術館常設展・三岸節子 花とともに（～7月12日）
- 2 **土**
- 3 **祝** ……**憲法記念日**
中央図書館・子ども読書の日記念行事（～5日/24ㄱ）
日曜新鮮市（26ㄱ）
リバーサイドフェスティバル（～5日 138タワーパーク）
- 4 **祝** ……**みどりの日**
れんげ祭り（25ㄱ）
- 5 **祝** ……**こどもの日**
- 6 **休** ……**振替休日**
- 7 **木**
- 8 **金**
- 9 **土** ……7人制ラグビーの大会 関西・一宮セブンズ（～10日/23ㄱ）
一宮つつじ祭（～10日/24ㄱ）
- 10 **日**
- 11 **月** ……ひよこっこ（32ㄱ）
- 12 **火**
- 13 **水** ……ひよこっこ（32ㄱ）
- 14 **木**
- 15 **金** ……市営住宅（常時募集）の受け付け開始（15ㄱ）
公園へいこっ！（32ㄱ）
- 16 **土** ……児童館ふれあいまつり（26ㄱ）
もくバラ自然楽講（26ㄱ）
パパもいっしょに遊ぼっ！（32ㄱ）
- 17 **日**
- 18 **月** ……市営住宅（定期募集）の受け付け（～25日/15ㄱ）
- 19 **火** ……初夏の韓国料理教室（21ㄱ）
- 20 **水**
- 21 **木**
- 22 **金** ……弁護士による多重債務者無料相談会（15ㄱ）
- 23 **土**
- 24 **日** ……市民俳句教室/市民川柳教室（21ㄱ）
全国選抜チンドン祭（24ㄱ）
- 25 **月**
- 26 **火**
- 27 **水** ……ファミリー・サポート事業講習会（22ㄱ）
ひよこっこ（32ㄱ）
- 28 **木** ……福祉の仕事を知るための見学バスツアー（25ㄱ）
- 29 **金** ……消費生活講座・考えよう！サービス契約をめぐる法律問題（22ㄱ）
育児講座・子どもの心と身体の育ち（22ㄱ）
- 30 **土**
- 31 **日** ……普通救命講習Ⅰ（22ㄱ）

広報 ICHINOMIYA

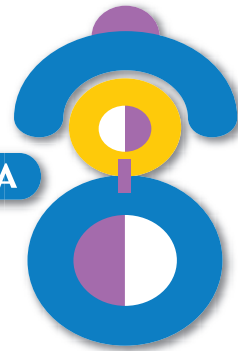

2015
5月号
No. 2091

もくじ

市長メッセージ・春です。新しい年度です。新しい取り組みを始めます。	3
市政最前線・迷惑電話防止機器モニターを募集ほか	4
市政ニュース・3月定例市議会ほか	6
暮らしのトピックス・消費生活情報・防犯・交通安全・5月の無料相談	18
自然の恵みを感じてみませんか	20
情報ボックス・教室講座・スポーツ・催し・募集ほか	21
情報発信地・まちかどニュース・となりまち探検	30
みんなで子育て・親子で楽しもう！ほか	32
本を読もうよ・図書館の催し、ほたる号ほか	33

市役所の開庁時間 午前8時30分～午後5時15分

窓口
時間延長
休日開設
5月分

時間延長…7・14・21・28日(木)
▽市役所本庁舎…午後8時まで
▽尾西・木曾川庁舎…午後7時まで
休日開設…24日(日)
▽新庁舎…午前9時～正午
取扱業務…住民票の写し、戸籍全部・個人事項証明書、印鑑登録証明書、各種税証明書などの発行と市税の収納

市政へのご意見 ご要望は

市民ファクス▷73-9125
市民ポスト▷市役所本庁舎、尾西・木曾川
庁舎、出張所などで受け付け
市民メール▷info@city.ichinomiya.lg.jp

納付の
お知らせ
5月分

軽自動車税(全期分)

納付は6月1日(月)までに

人口と世帯数 4月1日現在

人口…386,410(+22) 男…189,200(▲79) 女…197,210(+101) 世帯数…152,651(+415) ※()内は前月対比



市長メッセージ

市長 中野正康

春です。新しい年度です。 新しい取り組みを始めます。

3月定例市議会にて新年度予算案の承認をいただきました。報道機関が「合併事業総仕上げ型」と呼ぶように、予算額の大きなプロジェクトとしては、

▼(仮称)木曾川文化会館の建設

▼尾西市民会館の改修

▼新庁舎の第2期建設工事(自走式立体駐車場や新柳公園の整備等)

などが予定されています。この他にも、重度障害の子どもの入所施設(西尾張地区で初めてとなります)を建設する社会福祉法人への補助のように、新年度予算では福祉を充実する施策も数多く盛り込まれています。

新年度は「合併特例債(10年間に限り、新しいまちづくりの財源として国の支援付きで借り入れることができる)」を使用する最終年度となることもあって、借金残高の総額も一般会計で1000億円の大台を超える見込みです。これからも締(し)めるところは締めながらも、未来への投資を怠ることなく、戦略的な財政運営を行ってまいります。学校では新学期が始まって新入生を迎え入れ、企業でもフレッシュな新人を迎え入れるなど、新しい年度のスタートを切った所が多いのではないのでしょうか。市役所でも、新年度に合わせ

て幾つかの組織改正を行いました。最大の目玉は「地方創生室」の設置です。政府では「地方創生」を旗印に、交付金などの財政支援や、特区などの規制緩和を進めています。そうした動きに柔軟に呼応できるようにつくった新しい組織です。

どうしても組織は大きくなると、部署ごとの縦割り意識が強くなりがちです。地方創生室の目新しいところは、市役所内で横断的に仕事を進められる仕組みを取り入れている点です。室の専任メンバー4人に加えて、七つの部署からも計9人のスタッフが兼務発令されています。例えば、若い方が就労・出産・子育てしやすいまちづくりを進めるため、福祉子ども部や経済部、建設部などの部署も一体となって課題解決に取り組む、そんな市役所が一体となって「地方創生」の関連プロジェクトを推進できる体制づくりを狙っています。

市役所の組織や職員が持っているパワーが最大限に発揮されるように心がけて、この一宮市が「地方創生」のリーダーとなるように、市役所が一丸となって頑張っています。

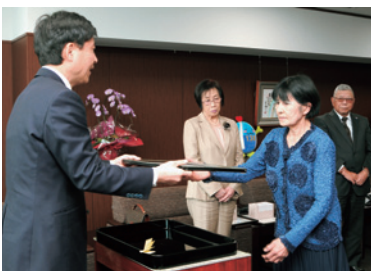

感謝状の贈呈【保護司永年在職者】
(3月4日)



中部日本 個人・重奏コンテスト愛知県大会
入賞報告【中部中・南部中】 (3月20日)



名古屋芸術大学との連携協定締結
(3月23日)

迷惑電話防止機器

無料設置モニターを募集



振り込め詐欺や悪質商法による消費者トラブルは年々増え続け、被害の多くは電話による勧誘がきっかけです。市では、このような消費者被害や振り込め詐欺を未然に防ぐため、家庭の固定電話機に接続することで迷惑電話を防止する機器のモニターを募集します。モニター期間は6月1日(月)～28年3月31日(木)で、料金は無料です。

▼対象/次の全てに該当する方

- ▽市内在住の方
- ▽自宅の固定電話機で番号表示サービスを利用している方、または機器設置までに利用開始することができる方（利用中の電話会社に確認が必要）
- ▽モニター期間中にアンケートの回答ができる方
- ※25年度にモニターを経験した方は申し込みできません。

▼定員/200人（先着）

▼申し込み/4月27日(月)から指定用紙を持参または郵送

▼その他/申し込みは1世帯1台に限り、機器を順次送付。指定用紙は本庁舎経済振興課、尾西・木曽川庁舎、出張所などで配布（市ウェブサイトからダウンロード可）。モニター期間終了後も利用する場合は、料金（月226円）が必要

許可登録した番号から電話がかかってくると…

青く光って
安全をお知らせ



迷惑電話がかかってくると…

赤く光って
危険をお知らせ!



【問】経済振興課 ☎(28)9148

第60回 おりもの感謝祭 一宮七夕まつり

「東京ディズニーリゾート・スペシャルパレード」キッズダンサーを募集

7月23日(木)～26日(日)に開催する「おりもの感謝祭一宮七夕まつり」。60回目を迎える今年は、「東京ディズニーリゾート・スペシャルパレード」が参加します。曲に合わせて一緒にダンスをしながらパレードする「キッズダンサー」を募集します。

- ▼日時/7月26日(日) 午前10時30分～11時
- ▼定員/50人（抽選） ▼料金/1,000円
- ▼申し込み/5月15日(金)(必着) までに指定用紙を持参または郵送
- ▼その他/指定用紙は本庁舎経済振興課、尾西・木曽川庁舎、出張所などで配布。市観光協会ウェブサイト (<http://138ss.com>) からダウンロード可

● 参加資格 ●

市内在住の小学3年生～中学3年生で、下記の練習（5回）に4回以上参加できる方（①⑤は必ず参加）

- ▼日時/①6月21日(日)②7月4日(土)③5日(日)④20日(祝)⑤25日(土) 午後2時～4時(⑤は午後4時30分～6時)
- ▼会場/修文大学（日光町6）ほか

【問】一宮七夕まつり協進会(経済振興課内) ☎(28)9131



市立病院職員を募集

【問】市民病院管理課 ☎(71)5167

7月採用	職種	応募資格	選考方法	採用人数	申込期限	1次試験日
	① 医療ソーシャルワーカー	昭和55年4月2日以降生まれで、大学を卒業し、社会福祉士の資格がある方	1次試験＝一般教養・適性検査 2次試験＝面接	1人	5月11日(月)	5月18日(月)

28年4月採用	職種	応募資格	選考方法	採用人数	申込期限	1次試験日
	② 薬剤師	昭和60年4月2日以降生まれで、資格がある方、平成28年3月に卒業見込みの方	1次試験＝一般教養・適性検査 (③だけ専門試験もあり) 2次試験＝面接	2人	5月14日(木)	5月23日(土)
	③ 臨床検査技師	昭和62年4月2日以降生まれで、資格がある方、平成28年3月に卒業見込みの方		2人	6月19日(金)	7月1日(水)
	④ 理学療法士	昭和62年4月2日以降生まれで、資格がある方、平成28年3月に卒業見込みの方		2人	7月10日(金)	8月4日(火)
	⑤ 医療ソーシャルワーカー	昭和62年4月2日以降生まれで、大学を卒業または平成28年3月に卒業見込みの社会福祉士の資格がある、または資格取得予定の方		1人	7月10日(金)	8月4日(火)
	⑥ 助産師	昭和45年4月2日以降生まれで、平成28年3月に卒業見込みの方、資格があり市内医療機関に勤務していない方	小論文・適性検査・面接	5人	各試験日の前週の金曜日	5月30日(土)
	⑦ 看護師			50人		8月1日(土) 9月5日(土)

随時	職種	応募資格	選考方法	採用人数	申込期限	1次試験日
	⑧ 常勤臨時診療放射線技師	昭和31年4月2日以降生まれで、資格がある方	面接	1人	—	—

▼申し込み/申込期限(必着)までに①は指定履歴書・免許証の写し、②～⑦は指定履歴書・成績証明書・卒業見込み証明書(有資格者は指定履歴書・各職種の免許証の写し)、⑧は写真を貼った履歴書と免許証の写しを持参または郵送(〒491-8558 市民病院管理課)

▼その他/指定履歴書は市民病院管理課で配布(市民病院ウェブサイトからダウンロード可)

いちのみや応援基金

ご寄付ありがとうございました

市民の皆さんをはじめ一宮市と縁のある方々から、「いちのみや応援基金」への寄付(ふるさと納税)により、まちづくりにご協力をいただいています。26年度に基金へ寄せられた寄付の状況は、下表のとおりです。

■26年度に寄せられた寄付の状況

分野	件数	金額
保健・医療と福祉の充実	9	260,940円
生活環境の整備	1	50,000円
教育・文化の振興	1	50,000円
特定分野の指定なし	11	1,060,000円
合計	22	1,420,940円

26年度寄付金の使用状況

▽尾西庁舎の時計塔の設置＝852,120円
▽はぎわら生活介護センターの福祉車両の購入＝4,017,020円



時計塔



福祉車両

ふるさと納税制度の紹介にご協力を

ふるさと納税制度をさまざまな場所で紹介していただける個人・団体を募集しています。応募者には制度を紹介するチラシをお渡しします。詳しくは、お尋ねください。

寄付により所得税・市県民税が軽減

今年12月までに「いちのみや応援基金」にお寄せいただいた寄付金は、確定申告などを行うことにより、今年の所得税と来年度の市県民税が軽減されます。詳しくは、寄付金の申し込みは行政課、寄付金の確定申告は市民税課(☎(28)8963)へお尋ねください。

【問】行政課 ☎(28)8956

3月定例会市議会 47議案を可決



3月定例会市議会は、2月27日～3月24日に26日間の会期で開かれ、27年度一般会計予算案・条例案などの議案(承認・同意・諮問を含む)が審議され、47議案が可決されました。

予算関係

27年度当初予算

予算規模は、予算編成時期に市長の交代が行われたことなどから、骨格予算となったものの、一般会計で1104億5000万円、26年度当初予算と比べて、金額にして50億円余り、率にして4・7%の増となりました。

この主な要因は、新庁舎建設事業やごみ焼却施設基幹的設備改良事業、尾西市民会館改修事業などの26年度以前から継続的に行っている事業費が増加しているほか、緊急通信指令システム部分更新委託料、消防救急デジタル無線設備整備委託料などによる消防費の増加、屋内運動場や武道場の非構造部

材耐震化工事や、(仮称)木曾川文化会館建設事業などにより教育費が増加したことです。

また特別・企業会計を合わせた全会計では、2326億1173万7千円となり、26年度当初予算と比べて、金額にして52億円余り、率にして2・3%の増となりました。

26年度3月補正予算

予算規模は、追加分も含め一般会計が4億4500万8千円の増、特別・企業会計が9億6477万5千円の減、合計で5億1976万7千円の減となりました。

補正後の一般会計総額は、1092億4081万8千円(前年同期比3・0%の減)となり、全会計では、2320億7716万3千円(前年同期比3・1%の減)となりました。

一般会計の主な事業費

▽社会福祉施設建設補助金 435万8千円
▽プレミアム商品券発行事業交付金 2億4600万円
▽ふるさと名物商品事業委託料 9663万8

千円
▽準用河川改良工事請負費 4300万円
▽流域貯留施設築造工事請負費 1億3000万円

これらの事業費に必要な主な財源として、市税5000万円、配当割交付金4000万円、株式等譲渡所得割交付金5200万円、地方交付税3935万5千円、国庫支出金3億2446万3千円、市債2000万円などを充てます。

条例関係

制定・改正された主な条例は、次のとおりです。

- 制定
 - ▽一宮市交通安全条例
- 改正
 - ▽一宮市手数料条例
 - ▽一宮市保育所条例
 - ▽一宮市公衆便所条例
 - ▽一宮市国民健康保険条例
 - ▽一宮市介護保険条例
 - ▽一宮市尾張一宮駅前ビルの設置及び管理に関する条例
 - ▽一宮市地区計画等の区域内における建築物の制限に関する条例
 - ▽一宮市博物館条例
 - ▽一宮市消防団条例

人事案件

副市長に福井齊さん(稲沢市井之口北畑町)を、監査委員に佐藤章次さん(明地)を、固定資産評価審査委員会委員に横山忠雄さん(小信中島)を選任する議案がそれぞれ同意され、人権擁護委員の候補者に森本稔雄さん(和光2丁目)、吉田恵美子さん(小信中島)、松井幸雄さん(北念)がそれぞれ推薦されました。

詳しくはウェブサイト・会議録で

本会議の内容をお知らせするために、会議録を配置しています。また市ウェブサイトからも、会議録と録画映像が見られます。

▼配置場所/市資料コーナー(市役所本庁舎1階、尾西・木曾川庁舎1階)、市立図書館(中央・尾西・玉堂記念木曾川) なお3月定例会市議会の会議録は、6月上旬に配本・公開予定です。

【問】 議事調査課 ☎(28)9139

27年度当初予算一般会計は 1,104億5,000万円

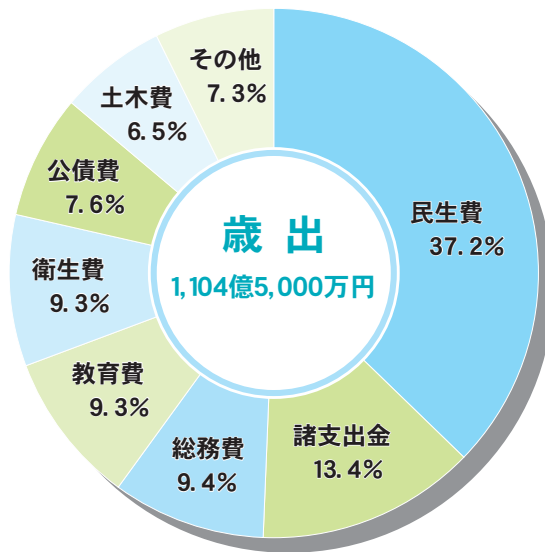
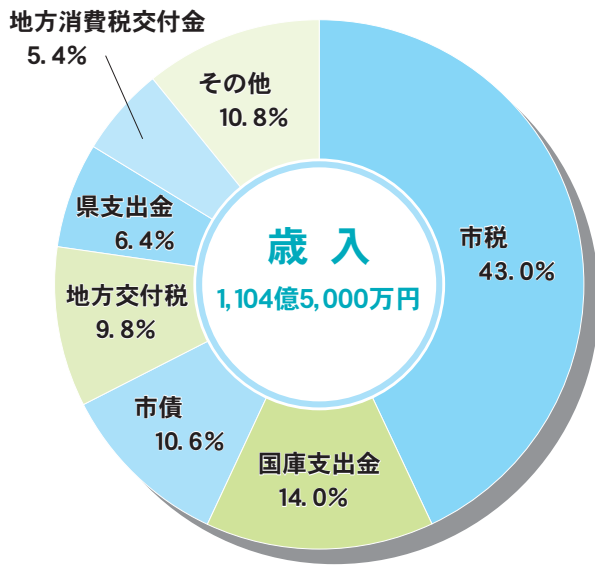

歳入

項目	予算額
市税	475億円
国庫支出金	154億1,184万6,000円
市債	116億5,980万円
地方交付税	108億円
県支出金	71億 687万5,000円
地方消費税交付金	60億円
繰越金	24億1,235万1,000円
諸収入	23億8,318万円
分担金及び負担金	20億3,554万1,000円
使用料及び手数料	16億8,722万円
繰入金	10億6,865万8,000円
地方譲与税	8億8,000万円
財産収入	3億5,722万3,000円
配当割交付金	3億3,000万円
自動車取得税交付金	2億8,000万円
地方特例交付金	2億5,000万円
利子割交付金	1億2,000万円
株式等譲渡所得割交付金	1億円
交通安全対策特別交付金	6,700万円
寄附金	30万6,000円
合計	1,104億5,000万円

地方交付税

本来地方税として徴収される税金（所得税・法人税・消費税・酒税の一部および地方法人税）を国が徴収し、地方自治体の財政力の格差を調整するため配分するお金

地方譲与税

本来は地方税だが徴収の便宜などから、国が徴収し、機械的な配分基準によって地方自治体に配分するお金

地方特例交付金

地方負担の増加に対応するため国が交付するお金など

歳出

項目	予算額
民生費	411億4,874万1,000円
諸支出金	147億7,850万3,000円
総務費	103億3,853万9,000円
教育費	102億9,082万3,000円
衛生費	102億3,039万6,000円
公債費	83億8,478万4,000円
土木費	72億4,194万6,000円
消防費	46億5,053万3,000円
商工費	23億2,695万8,000円
議会費	6億6,034万8,000円
農林水産業費	2億 101万4,000円
労働費	1億8,741万5,000円
予備費	1,000万円
合計	1,104億5,000万円

民生費

福祉や保育などの費用

諸支出金

特別・企業会計へ繰り出す費用など

総務費

庁舎を管理するための費用など

教育費

学校・生涯学習などの費用

衛生費

ごみ処理・保健衛生などの費用

公債費

市の借金を返す費用

土木費

道路・水路などの費用

全会計

一般会計 (A)		1,104億5,000万円
特別・企業会計	競輪事業	1億8,021万2,000円
	国民健康保険事業	443億3,305万6,000円
	後期高齢者医療事業	38億9,573万2,000円
	介護保険事業	249億 66万9,000円
	簡易水道事業	476万7,000円
	公共駐車場事業	1億9,001万3,000円
	小計 (B)	735億 444万9,000円
	病院事業	229億9,565万6,000円
	水道事業	85億4,976万5,000円
	下水道事業	171億1,186万7,000円
小計 (C)	486億5,728万8,000円	
計(B)+(C)=(D)	1,221億6,173万7,000円	
合計 (A)+(D)	2,326億1,173万7,000円	

■投票結果

投票者	34,787人(10.9%)	
区分	投票数	金額
有効投票	32,660人	20,312,111円
団体への支援を希望した方	32,485人	20,203,261円
市民活動支援基金への積み立てを希望した方	175人	108,850円

■市民活動支援基金への積立額

区分	積立額
基金への投票額	108,850円
団体への投票額と支援額との差額	3,637,454円
申請を取り下げた団体への投票額	0円
合計	3,746,304円

支援額の決定方法

団体は事業経費の3分の2までを申請額とすることができます。支援額は、投票結果から算出した額(投票額)と、申請額を基に決まります。

▽投票額が申請額より多い場合、申請額が支援額となり、差額は基金に繰り入れます。

▽投票額が申請額より少ない場合、投票額が支援額となります。ただし、その金額では事業が行えない場合などは、減額の変更申請や、申請の取り下げができます。取り下げた団体への投票額は基金に繰り入れます。



No.	団体名	事業名	申請額	投票額	支援額
80	湊屋倶楽部	登録文化財・湊屋邸を生かした観光力アップ事業	664,000円	289,810円	289,810円
82	神山を良くする会	地域の美化	200,000円	221,306円	200,000円
85	萩原町連区交通協議会	ニコニコふれあいバス利用促進事業の推進	290,900円	579,674円	290,900円
89	劇団織音座	劇団織音座第33回公演	402,333円	367,997円	367,997円
95	丹陽防犯パトロール隊	地域安全安心活動事業	160,000円	306,833円	160,000円
98	一宮市地域精神障がい者家族会「びわの会」	精神疾患・精神障がいに対する啓発普及事業	248,333円	359,880円	248,333円
99	ジュニアアートセラピストクラブKIRARI	パステルアートで育む豊かな心	119,400円	136,515円	119,400円
100	一宮友の会	生活基礎講習会	313,266円	173,315円	173,315円
104	イベントサークルフリーワールド	フリーワールド祭	204,000円	143,567円	143,567円
106	チアフル・ママ	輝く女性の輝くまちづくり事業	295,400円	72,125円	72,125円
109	NPO法人木曾川文化・スポーツクラブ	地域スポーツ教室紹介事業	2,127,440円	1,734,205円	1,734,205円
110	開明パトロール隊	地域防犯パトロール事業	115,400円	398,361円	115,400円
114	NPO法人旭雅楽会	雅楽の保存・普及及び伝承活動事業	517,573円	262,771円	262,771円
121	新一宮プロレス	プロレスを通じたまちづくり事業	656,666円	100,310円	100,310円
122	加茂防犯パトロール隊	自主防犯パトロール活動	99,966円	138,384円	99,966円
123	劇団シンデレラ	ミュージカルで学ぶ環境学習	248,600円	116,298円	116,298円
124	一宮長寿健康笑いクラブ	長寿健康笑い療法	145,360円	112,667円	112,667円
125	一宮市ショートテニス協会	ショートテニスの普及啓発事業	124,813円	147,926円	124,813円
126	一宮AAEドッグスクラブ	動物介在教育・活動	105,100円	106,943円	105,100円
128	森本防犯パトロール隊	防犯パトロール活動	201,000円	330,260円	201,000円
129	明地ホタルの会	ホタルの飼育室の整備と維持及び放流場所の整備と維持	267,000円	367,471円	267,000円
131	はびふるクラブ	発達障害を知ることで学級崩壊を防ぐために「TOS S型教師に学ぶ」	239,266円	130,701円	130,701円
133	NPO法人高齢者住まいる研究会	地域防災力向上推進事業	400,000円	55,866円	※55,866円
135	一宮ガーデニングクラブ	花による街づくりと花育	321,320円	98,142円	※98,142円
147	いちふあとkids	子育て相談会・子育て応援講座実施事業	372,000円	314,079円	314,079円
148	尾西少年野球部	尾西少年野球部中日ドラゴンズ少年野球教室	192,000円	54,727円	54,727円
149	大平島公園SL友の会	大平島公園のSL活用事業	431,276円	891,573円	431,276円
150	オープンストリートマップ一宮	マッピングパーティー「地域安全マップづくり」	130,000円	51,189円	51,189円
151	一宮市聴覚障害者協会	聴覚障害者と市民との交流事業	91,000円	102,574円	91,000円
152	きらりんプロジェクト	樹らりマーケット	110,200円	54,732円	※54,732円
153	NPO法人響愛学園	君の音ってどんな音? オーケストラ教室「シンフォニー」	895,600円	203,463円	※203,463円
154	I love i-ビル会	i-ビルテラスの緑陰自習室	66,666円	55,533円	55,533円

※は減額の変更申請

市民が選ぶ市民活動支援制度

【問】市民活動支援センター ☎(23)8883

支援対象団体への支援額が決定

「市民が選ぶ市民活動支援制度」は、市民の皆さんが支援したい市民活動団体を選んで投票し、その投票結果に応じた支援金が団体に交付される制度です。

1月23日～2月16日に市民の皆さんからの投票を受け付けた結果、団体への支援額が下表のとおり決まりました。制度7年目の今回は、69団体から事業申請があり、審査の結果、65団体が支援対象団体となりました。

投票した方は34,787人で、投票する資格がある方(18歳以上の市民)の10.9%に達しました。記載の不備などの無効な投票を除いた有効投票数は32,660人で、支援金の総額は約2,030万円となりました。



市民が選ぶ市民活動支援制度のウェブサイト (<http://www.138npo.org>) では、投票結果の一覧や、各団体の申請書が見られます。事業終了後には、団体から提出された実績報告書も掲載します。

支援対象団体ごとの支援額

No.	団体名	事業名	申請額	投票額	支援額
1	一宮市ローラー&インラインスケート協会	ローラースケート&インラインスケートの講習会と市民大会の開催	224,000円	271,070円	224,000円
6	一宮児童文化協会	一宮の民話の語り出前	158,000円	179,205円	158,000円
7	一宮歩こう会	一宮七夕ぼんぼりウォーク	932,960円	766,969円	766,969円
10	NPO法人スポーツフォーラム愛知	保育園・幼稚園巡回サッカー教室	439,666円	167,493円	167,493円
12	千秋安全パトロール隊	地域安全活動事業	560,000円	875,196円	560,000円
14	一宮ジュニアウィンドオーケストラ	さわやか吹奏楽クリニック	82,000円	40,000円	※40,000円
15	木曾川緑道を守る会	環境保全・美化サポート事業	150,000円	306,708円	150,000円
16	ののほな太鼓	和太鼓演奏を通じた障害児者と市民の交流機会の提供	318,000円	280,068円	280,068円
17	傾聴ボランティア「みみの木」	施設及び個人宅への傾聴ボランティア訪問事業	164,800円	354,896円	164,800円
18	杜の宮市準備委員会	杜の宮市	882,000円	277,733円	277,733円
19	浅井町まつり実行委員会	浅井町七夕まつり	822,000円	521,603円	521,603円
22	青木川ホテル育て隊	ホテルを復活させて、環境保全の啓蒙	252,933円	381,847円	252,933円
24	音楽療法カキツバタ	Let's エンジョイ コンサート	102,533円	73,479円	73,479円
25	NPO法人志民連いちのみや	プロジェクト2021事業	100,000円	22,797円	22,797円
27	門間パトロール隊	防犯強化地域事業	104,200円	276,458円	104,200円
30	NPO法人一宮まごころ	まごころふれあいサロン	337,920円	239,640円	239,640円
31	ありんこ	障がい者パソコン勉強会	432,673円	511,152円	432,673円
33	一宮防災ボランティアネットワーク	家具転倒防止支援事業	155,000円	202,634円	155,000円
36	NPO法人元気健康活動協会	第7回元気健康フェスタ ピンクリボン一宮	737,600円	146,771円	146,771円
37	しょうがいを地域で考える・一宮っ子の会	おもいをつたえあう場・まんまる	135,000円	121,846円	121,846円
40	一宮おやこ劇場	子育て講演会「子どもにとって大切なものは？」(仮)とワークショップ「見たこともない生き物を作ろう」	187,376円	249,473円	187,376円
42	笑音楽座	「出会い」と「生音」を体感し、豊かな感性を育てる会	142,000円	78,151円	78,151円
46	のわみ相談所	ホームレス及び生活困窮者の自立支援事業	2,470,000円	1,163,151円	1,163,151円
47	つなハピ	子育て支援事業	514,160円	328,058円	328,058円
50	尾北パトロール隊	防犯交通パトロール事業	539,066円	823,714円	539,066円
58	つくる。	つくる。的写真展	130,200円	73,481円	73,481円
60	NPO法人生活助け合い・ねこの手ネット	高齢者等の生活助け合い	2,296,506円	727,711円	727,711円
62	一宮北部少年野球クラブ	一宮北部少年野球大会	373,200円	315,006円	315,006円
63	ゆりかご会	高齢者、障害者などの無償送迎サービス事業	352,066円	319,370円	319,370円
65	木曾川文化会館住民ワークショップ	きそがわふれあいコンサート(公演)	200,000円	149,987円	149,987円
71	一宮こども将棋の会	一宮こども将棋教室	416,000円	378,560円	378,560円
73	NPO耐震化推進グループ	「耐震」の意義と必要性を伝える事業	458,200円	480,691円	458,200円
76	萬葉公園ほたるの会	ホテルの観賞を通して、感動と癒やしの提供	142,000円	619,146円	142,000円

各種改修工事を行った住宅などの 固定資産税を減額



【問】資産税課 ☎(28)8966

市では、各種改修工事を行った場合の固定資産税、認定長期優良住宅を新築した場合の固定資産税・都市計画税を減額しています。改修後3カ月以内、または新築完成の翌年1月31日までに認め印・必要書類を持参の上、本庁舎資産税課で申告してください（期限後の申告は、理由書が必要）。申告書・理由書は資産税課で配布しています（市ウェブサイトからダウンロード可）。

耐震改修

- ▼対象住宅／昭和57年1月1日以前に建築した
- ▼対象工事／1戸当たりの費用が50万円を超えた（契約締結日が25年3月31日以前の工事は30万円以上）耐震改修
- ▼減額内容／住宅にかかる税額の120㎡分までに相当する額の2分の1
- ▼減額期間／平成18～21年の工事＝3年度、22～24年の工事＝2年度、25～27年の工事＝1年度
- ▼必要書類／①申告書②現行の耐震基準に適合した工事であることの証明書（建築士・登録住宅性能評価機関・指定確認検査機関などの発行）③改修費用を証明する書類
- ▼その他／市の耐震改修補助を受けた場合は本庁舎建築指導課（☎(28)8644）で証明書を発行。補助には事前に市の無料耐震診断を受ける必要あり

バリアフリー改修

- ▼居住者要件／次のいずれかに該当する方
 - ▽65歳以上の方
 - ▽要介護認定または要支援認定を受けている方
 - ▽障害のある方
- ▼対象住宅／19年1月1日以前に建築した
- ▼対象工事／19年4月1日～28年3月31日に行い、補助金・介護保険からの給付などを除く自己負担が50万円を超え（契約締結日が25年3月31日以前の工事は30万円以上）、廊下の拡幅、階段の勾配緩和、浴室・トイレの改良、手すりの取り付け、床の段差解消、引き戸への取り換え、床表面の滑り止め化
- ▼減額内容／住宅にかかる税額の100㎡分までに相当する額の3分の1
- ▼減額期間／工事完了の年の翌年度
- ▼必要書類／①申告書②居住者要件を満たすことを証明する書類③工事明細書・写真など工事内容が分かる書類（建築士・登録住宅性能評価機関・指定確認検査機関の証明でも可）④改修費用を証明する書類

省エネ(熱損失防止)改修

- ▼対象住宅／20年1月1日以前に建築した
- ▼対象工事／20年4月1日～28年3月31日に行い、現行の省エネ基準に適合し、費用が50万円を超え（契約締結日が25年3月31日以前の工事は30万円以上）、窓の改修工事を含む床・天井・壁の断熱改修
- ▼減額内容／住宅にかかる税額の120㎡分までに相当する額の3分の1
- ▼減額期間／工事完了の年の翌年度
- ▼必要書類／①申告書②現行の省エネ基準に適合した工事であることの証明書（建築士・登録住宅性能評価機関・指定確認検査機関などの発行）③改修費用を証明する書類

認定長期優良住宅

- ▼対象住宅／次の全てに該当する住宅
 - ▽21年6月4日～28年3月31日に新築
 - ▽住宅性能の一定基準を満たす
 - ▽1戸当たりの床面積が50㎡（一戸建て以外の貸家住宅は40㎡）以上280㎡以下
- ▼減額内容／住宅にかかる税額の120㎡分までに相当する額の2分の1
- ▼減額期間／5年度（中高層耐火住宅などは7年度）
- ▼必要書類／①申告書②認定を受けた住宅であることを証明する書類

新築・増築家屋の調査にご協力を

27年1月2日～28年1月1日に、家屋を新築・増築した方には、28年度から固定資産税がかかります。市職員が家屋の調査に伺いますので、ご協力をお願いします。不審なときは、職員に身分証明書（固定資産評価補助員証）の提示をお求めください。



市発行物への有料広告を募集

市では、発行物への有料広告を募集しています。27・28年度に広告を掲載する発行物は、下表のとおりです。広告は「一宮市有料広告要綱」に基づく審査があります。

掲載を希望する方は、27年度広告募集業務を委託している下記までお申し込みください。
有料広告の申込先…(株)宣通(名古屋市東区東桜2丁目16-27、☎052(979)1600)

発行物名	掲載場所	色	1 枠の大きさ	掲載時期	掲載料※
広報一宮	裏表紙 1～4 枠	4 色刷	①27cm×18cm ②13.2cm×18cm ③13.2cm×8.8cm	7月号～28年6月号 (毎月発行)	①40万円 ②20万円 ③10万円
健康ひろば	裏表紙 2 枠	1 色刷	6 cm × 8 cm	8・9月号～28年6・7月号 (奇数月発行)	5 万円
男女共同参画情報紙「いーぶん」	裏表紙 2 枠	2 色刷	6 cm × 8 cm	7月、11月、28年3月	2 万円
つうえんブック	裏表紙 2 枠	4 色刷	7 cm × 9 cm	28年度使用分	7 万円
ウェルカムチケット	7枚つづり 各裏面 1 枠	4 色刷	6.5cm×6.5cm		2 万円
軽自動車税 納税通知書封筒	封筒裏面 1 枠	1 色刷	6.5cm×9 cm		8 万円

※掲載料は 1 枠当たりで税込み

【問】 行政課 ☎(28)8956

事業主向け

融資・補助制度のご利用を

融資などを受けるには、条件があります。詳しくは、お尋ねください。

	融 資	対 象	融資金額	返済期間	問い合わせ
中小企業向けの融資	小口事業資金	従業員20人以下	20万円～200万円	2～3年(年利1.3%)・4～5年(年利1.4%)	経済振興課 (☎(28)9132)
	開業資金	市内で新規開業	1,500万円以下	2～3年(年利1.2%)・4～5年(年利1.3%)・6～7年(年利1.4%)	
	小規模企業等 振興資金	①従業員20人以下	1,250万円以下	2～3年(年利①1.3%②1.6%) 4～5年(年利①1.4%②1.7%)	市内取扱金融機関
		②従業員50人以下	5,000万円以下	6～7年(年利①1.5%②1.8%) 9～10年(設備だけ年利②1.9%)	
	経営改善貸付	商工会議所・商工会の推薦を受けた	2,000万円以下	10年以内 (年利は問い合わせ)	一宮商工会議所(☎(72)4611)・尾西商工会(☎(62)9111)・木曾川商工会(☎(87)3618)
	普通貸付	金融業等以外	4,800万円以下	10年以内 (年利は問い合わせ)	日本政策金融公庫一宮支店(☎(73)3131)
サポート資金 セーフティネット	中小企業信用保険法による条件あり	8,000万円以下	2～3年(年利1.4%)・4～5年(年利1.5%) ・6～7年(年利1.6%)・9～10年(年利1.7%)	取扱金融機関、愛知県信用保証協会 (☎052(454)0531)	

	補 助	対 象	支給金額	問い合わせ
補助金・奨励金の支給	中小企業退職金共済加入促進補助金	中小企業退職金共済に新規加入し、12カ月分の掛け金を納付	新規加入契約締結後の12カ月分の掛け金納付額の20% (追加の加入分および12カ月に満たない被共済者分は対象外)	経済振興課 (☎(28)9130)
	特定退職金共済加入促進補助金	一宮商工会議所の特定退職金共済に新規加入し12カ月分の掛け金を納付		
	障害者特別雇用奨励金	市内の身体・知的・精神障害者を新たに雇用(雇用保険の被保険者に限る)	重度障害者6,000円・中度5,000円・軽度4,000円 (1人の月額、最長60カ月)	
	高齢者雇用奨励金	市内の60歳以上の方を新たに1年以上雇用し、国の特定求職者雇用開発助成金の第2期支給決定を受けた	高齢者 1人 6万円	

市民意見提出制度

市民の皆さんから意見を募集し、寄せられた意見を参考にして最終案を決定するとともに、寄せられた意見への市の考え方を公表しました。



特定個人情報保護

評価書を公表

【問】 行政課 ☎(28)8956

市では、28年1月から利用が始まる「社会保障・税番号制度（マイナンバー制度）」による個人情報の漏えいなどの発生リスクを分析した評価を行い、特定個人情報保護評価書を作成しました。

素案への意見を募集したところ、4件の意見がありました。評価書は、市ウェブサイト、市資料コーナー（市役所本庁舎1階、尾西・木曾川庁舎1階）で閲覧できます。なお意見に対する市の考え方も閲覧できます。

スポーツ振興計画

（中間評価・改訂版）を策定

【問】 スポーツ課 ☎(85)7078

市では、3月に「スポーツ振興計画（中間評価・改訂版）」を策定しました。スポーツの振興・普及などを図り、個性豊かで活力に満ちた地域社会の実現を目指すための計画です。

素案への意見を募集したところ、9件の意見がありました。計画は、市ウェブサイト、市資料コーナー（市役所本庁舎1階、尾西・木曾川庁舎1階）で閲覧できます。なお意見に対する市の考え方も閲覧できます。

みんなでやるまい まちづくり!!

その72

出前講座受講者にお聞きしました



大志1丁目の宮川正治です。マンションの老人会に携わっています。大志連区がより住みよい地域になってほしいです。

自治基本条例について“一言”

私は今まで、まちづくりに対して「傍観者」でした。自治基本条例に参加の原則があることを知り、市民として積極的にまちづくりに参加することの大切さが分かりました。今日をきっかけに「傍観者」ではなく「参加者」になりたいと思います。

「傍観者」から「参加者」へ。大きな一歩、ありがとうございます！



【問】 企画政策課 ☎(28)8952

さわやかエコスタイル
キャンペーン

市では、10月末まで「さわやかエコスタイルキャンペーン」に取り組んでいます。これは市の地球温暖化対策実行計画「エコアクション一宮」の一つとして行うものです。

期間中、職員は上着・ネクタイを着用せず仕事をし、冷房温度の適正管理を心掛けます。ご理解とご協力をお願いします。



【問】 環境保全課 ☎(45)7185

市民の皆さんが ページを作ります



27年度の市民編集ページを作る皆さんが決まりました。
市民編集委員・写真サポーター・イラストサポーターが力を合わせて「今の一宮」をお伝えします。6月号から毎月「わたしたちのページ」の紙面2面に、企画から取材・編集まで皆さんが元気いっぱいに取り組みます。



【問】秘書広報課 ☎(28)8951

▼市民編集委員の皆さん

伊藤雄一さん、小野寺慶太さん、
小島識名さん、坂井久司さん、
土屋友昭さん、橋本義文さん

▼写真サポーターの皆さん

石丸篤朗さん、今井彰二さん、
牛田一美さん、内田昌臣さん、
河合廣さん、清水昭平さん、
渡部與明さん

▼イラストサポーターの皆さん

梅津諭さん、木村友美さん、
酒井咲輝さん、土川唯さん、
吉田あゆみさん

地域づくり協議会 活動だより 2

～ 西成連区編 ～

西成連区地域づくり協議会会長（26年度）の江口英機です。私たちの連区は面積も広く約13,000世帯があり、多くの方が暮らしています。連区では4校区に分かれ、関係諸団体も分割して活動しています。「安心安全な住みよい町づくりへ連帯の輪を築こう」を合言葉に、関係団体や地域の皆さんとさまざまな意見交換をして、地域づくりの具現化に努めています。

地域づくり協議会では、地域福祉・生活環境・安心安全・健全育成・地域振興・広報の6部会が活動を行っています。その中で改善されたことは、町会長さんらとの意見交換により、敬老会の会場設営・進行方法などや「秋のごみゼロ運動」を連区一斉に行うようになったことです。25年度から提案事業として「スマートドラ

イバー推進事業」「西成ぐるりんマップ発行事業」「ビューティフルウィンドウズ推進事業（通学路に花を）」を行いました。また「地域防災力アップ事業（災害時避難所開設訓練）」として、一宮市で初めての宿泊型と日帰り型の訓練を2小学校区で開催し、残りの小学校区での開催も予定しています。最近は「共助」の大切さも根付きつつあり、中学生の行事へのボランティア参加が増え、うれしい限りです。



◀ 地域防災力アップ事業

【問】地域ふれあい課 ☎(28)8954

新商品開発・新分野開拓事業者支援制度
いちのみやの新商品を募集

経済振興課

☎(28)9130

市内の中小企業が生産・開発した独自の新商品を、市として認定します。認定した新商品は、市ウェブサイトで公表します。また市の関係部署へ働き掛け受注実績を作ることで、販路開拓を支援します。

▼募集内容／市内に事業所のある中小企業者が生産・販売する、次の全てに該当する新商品

▽新規性・先進性・独自性・社会的有用性がある

▽市の機関における用途が見込まれ、市内で類似の商品が生産・販売されていない

▽認定時に販売を既に開始していて、価格水準が適正である



▽商品化後おおむね5年以内の物品である

▽生産方法、資金の調達方法が適切である

▽JIS規格等品質および安全性に関する基準に合致している

▼申し込み／5月1日(金)～29日(金)に本庁舎経済振興課(土・日曜日、祝休日を除く)

▼その他／申請書類など詳しくは、お尋ねください。

産業従事者を表彰

申請は5月29日まで

経済振興課

☎(28)9130

9月1日(火)は市制94周年の記念日です。この日に、市では民間企業に従事して次に該当する方を、一宮市表彰条例に基づき表彰します。

表彰に該当する方の雇用主は、5月29日(金)までに表彰調書を本庁舎経済振興課へご提出ください。調書は経済振興課で配布します。

該当する方

▽会社・商店・工場などの従業員で、市内の同じ事業所で20年以上業務に精励している方(現在、会社役員・組合役員などの役職にある方、既に表彰を受けた方を除く)

▽特許の登録をされた優秀な発明・考案をしたと認められる方

ウールの七不思議
～ウールに感謝!～



毛織物の一大生産地として発展してきた尾州(尾張西部地域)。毛織物の原料の主な物がウール(羊毛)です。ウールといえばセーターやマフラーなど冬の衣料でおなじみですね。でもウールの良さは暖かさだけではないんです。6月号からウールの不思議な性質を一つずつ紹介していきます。

太陽と水と大地の恵みを受けて育てられる羊。その種類は約3,000種で、世界中で飼育されています。ウールは羊の毛から生まれる天然の繊維。

自然の力で皆さんの暮らしを安全で快適にしてくれる、人と地球にやさしい繊維なんです。



【問】一宮地場産業ファッションデザインセンター ☎(46)1361

SOHOインキュベータオフィス
入居者を募集

- ▼対象／市内在住で、ITを活用した業種などで、これから創業するか創業3年以内の方
- ▼募集内容／i-ビル6階ビジネス支援センター内の1部屋(約6㎡。共同商談室・作業室あり。原則24時間使用可)
- ▼入居期間／7月1日(水)から最長3年(1年ごとに再審査)
- ▼賃料／月15,000円(光熱水費込み)
- ▼選考方法／書類審査・面接
- ▼申し込み／5月1日(金)～29日(金)(必着)に応募用紙を本庁舎経済振興課
- ▼その他／応募用紙は市ウェブサイトからダウンロード可。詳しくは、お尋ねください。

～起業家を
応援しています～



【問】経済振興課 ☎(28)9130

弁護士による
多重債務者無料相談会

経済振興課
▼☎(28)9148

多重債務は、適切な債務整理で解決できます。独りで悩まないで、ご相談ください。

▼日時／5月22日(金) 午前9時～午後4時

▼会場／本庁舎10階1001会議室

▼対象／市内在住の方

▼定員／8人(先着。1人40分)

▼申し込み／5月1日(金)～21日(木)に電話で経済振興課

市営住宅(常時・定期募集)を受け付け

市営住宅管理事務所
▼☎(28)8649

案内書(申込書)は、5月7日(木)から本庁舎市営住宅管理事務所、尾西・木曾川庁舎窓口課、出張所で配布します。
▼受付場所／市営住宅管理事務所
▼申し込み資格／次の全てに該当する方①市内在住または在勤②住宅に困っている(土地・建物を所有していない)
③一緒に入居する親族がいる(昭和31年4月1日以前生まれの方は単身可、身体障害者などは条件付きで単身可)
④入居者全員の所得の合計が公営住宅法施行令に定められた金額以下⑤市県

民税等の滞納がない⑥暴力団員ではない(同居親族を含む)
常時募集(先着順)

今回申し込みと、27年度に空き家が出た場合、先着順で入居できます。

▼募集住宅／尾関・大山・春明・萩原・江東・竹橋・祐久南の簡易耐火平屋または2階建て住宅

▼受付期間／5月15日(金)～28年3月31日(木)

定期募集(抽選)

市営住宅の空き部屋の入居希望者を募集します。

▼募集住宅／朝日・河端・大山・春明・荻安賀・島村・天井・毛受・開明・開信・富田などの3階建て以上の中高層住宅

▼受付期間／5月18日(月)～25日(月)公開抽選会

▼日時／6月1日(月) 午前10時

▼会場／本庁舎11階1103会議室
※入居希望者のない部屋は、6月8日(月)から先着順で追加募集あり



いちのみや
あれこれ

一宮市と今伊勢村
との合併問題



▲「市町村合併二関スル綴」

昭和10年7月14日付のある新聞に、一宮市長と今伊勢村議が合併について懇談したという記事(右写真)が掲載されています。

「新編一宮市史」によれば、一宮市は昭和9年ごろから隣接町村との合併を検討し始めたようです。翌年1月14日に一宮市の主催により一宮市公会堂(公園通4丁目)で、第1回一宮市隣接町村合併懇談会が開催されました。一宮市・奥町・起町・大和村・今伊勢村の1市2町2村の関係者、愛知県の関係者など総勢24人が出席しました。

この懇談会で当時の一宮市長・森林右衛門は「各町村とは同じ都市計画区域にあり、歴史的にも共通性があるため、共に一大産業都市形成を進めていきたい」とあいさつしています。続いて迎陽館(本町4丁目)において意見交換が行われましたが、町村側の出席者は沈黙を守り通していたようです。

第1回懇談会後の7月13日、一宮市は今伊勢村と懇談会を行います。しかし数々の一致できない点を調整することができず、やがて合併協議は暗礁に乗り上げてしまいました。

その後、昭和28年の「町村合併促進法」によって、今伊勢町(昭和16年町制施行)は再度一宮市と合併協議を始めます。昭和30年4月1日に一宮市と合併しますが、今伊勢町開明地区は尾西市へ編入し、町を分断する形での合併となりました。

【問】博物館 ☎(46)3215

**本庁舎に
車でお越しの方へ**

自走式立体駐車場建設工事に伴い、臨時駐車場が混み合っています。車で来庁の際は、比較的混雑しない時間帯（午前9時まで、午後4時以降）にお越しください。市営地下駐車場（一定時間無料）をご利用ください。

ご迷惑をお掛けしますが、ご理解とご協力をお願いします。

【問】管財課 画(28) 8961

**防災倉庫で
土のうを貸し出し**

維持課

画(28) 8638

市では、集中豪雨や台風時の浸水被害を未然に防ぐため、市内6カ所に防災倉庫を設置しています。これらの防災倉庫で、希望者に土のう（45cm×30cm、約15kg）を貸し出します。台風接近時などの場合、直前の対応は困難なため、この機会をご利用ください。

1軒当たり30袋が上限で、土のう袋だけでも貸し出します。土のうの受け取りは、車でお越しください。車をお持ちでない方はご相談ください。また貸

し出した土のう・土のう袋は、できる限り個人で保管してください。

▼貸出日時／6月3日(水)～9日(火) 午前9時30分～午後4時30分

- ▼貸出場所／①丹陽防災倉庫（丹陽町外崎、東部浄化センター東）②千秋防災倉庫（千秋町佐野、千秋配水場内）③今伊勢防災倉庫（今伊勢町馬寄、今伊勢西小学校北）④奥町防災倉庫（奥町出張所西）⑤浅井防災倉庫（浅井町東浅井字森下19、旧浅井消防出張所）⑥大和防災倉庫（大和町出張所内）

**住宅用太陽光発電システム
設置費などを補助**

環境保全課

画(45) 7185

地球温暖化を防ぐため、住宅用太陽光発電システムや家庭用燃料電池コージェネレーションシステムを設置する費用を、予算の範囲内で補助します。

▼対象／自分が居住する市内の住宅に次のいずれかを設置する方（法人を除く。1世帯各1回限り）①住宅用太陽光発電システム②家庭用燃料電池コージェネレーションシステム

▼補助額／①太陽電池最大出力1kW当たり2万円（8万円まで）②7万円

▼申請／工事前に申請用紙・必要書類を環境センター北館内環境保全課

▼その他／申請用紙は市ウェブサイトでダウンロード可

**児童扶養手当などの
支給額が4月から増額**

子育て支援課
画(28) 9023

国では、児童扶養手当などの月額を4月分から増額しました。増額後の支給額は次のとおりです。

▽児童扶養手当 4万2000円（全部支給）、4万1990円～9910円（一部支給）

▽特別児童扶養手当 5万1100円（重度障害）、3万4030円（中度障害）

**特別障害者手当などの
支給額が4月から増額**

福祉課
画(28) 9017

国では、特別障害者手当などの月額を4月分から増額しました。増額後の支給額は次のとおりです。なお県上乗



せ分の変更はありません。

▽特別障害者手当 2万6620円
▽障害児福祉手当 1万4480円
▽経過的福祉手当 1万4480円

**合併処理浄化槽に転換する
設置費を補助**

衛生処理場
画(45) 4423

し尿と生活雑排水を併せて処理できる合併処理浄化槽を設置する方に、予算の範囲内で補助金を交付します（法人を除く）。既存住宅で単独処理浄化槽・くみ取り便所を合併処理浄化槽に転換する方が対象です。

▼対象地域／市内全域（下水道認可区域などを除く）

▼対象住宅／申請者本人が居住する延べ床面積の2分の1以上が居住用の建物

▼対象浄化槽／一定の条件を満たす処理対象人員50人以下の合併処理浄化槽

▼補助限度額／5人槽 33万2000円、6・7人槽 41万4000円、8

人槽 54万8000円
※既設単独処理浄化槽を撤去処分し、合併処理浄化槽に転換する場合は9万円を加算

▼申請／着工前に必要書類を衛生処理場（28年2月29日(月)まで）

▼その他／建築確認申請を伴う新築・増改築などでの設置は対象外

後期高齢者医療保険
給付手続きをお忘れなく

保険年金課
▼☎(28)8985

医療費などを支払った後、2年以内の申請により給付を受けられる場合があります。詳しくは、お尋ねください。
給付が受けられる場合

- ▽葬祭費＝亡くなったとき（葬儀を行った方に対して5万円）
- ▽治療用装具費＝コルセットなどを購入したとき（全額負担後に自己負担分以外を給付）
- ▽高額療養費＝1カ月の医療費の自己負担額が限度額を超えたとき
- ▽高額医療・介護合算療養費＝高額療養費・高額介護サービス費をそれぞれ適用後、1年間の医療費と介護サービス利用料の自己負担額の合計が限度額を超えたとき



▼申請／認め印・保険証・領収書、振込先の店名・口座番号などを持参の上、本庁舎保険年金課、尾西・木曾川庁舎窓口課

後期高齢者医療保険に加入している方へ
福祉医療費を助成

保険年金課
▼☎(28)9013

後期高齢者医療被保険者で次のいずれかに該当する方に、保険診療分の医療費を助成しています。助成を受けるには、申請が必要です。詳しくは、お尋ねください。

- ▼対象／
 - ▽心身障害者医療・精神障害者医療
 - ▽母子・父子家庭等医療（所得制限あり）
 - ▽精神・結核による措置入院患者
 - ▽戦傷病者手帳所持者
 - ▽要介護4・5と認定され、ねたきり
 - ・認知症である（非課税など要件あり）
 - ▽一人暮らし（非課税など要件あり）
 - 施設入所者を除く
 - ▽自立支援医療受給者証（精神通院）所持者
- ▼申請／認め印（朱肉が必要な物）、健康保険証、対象と分かる物（要件により異なるためお尋ねください）を持参の上、本庁舎保険年金課、尾西・木曾川庁舎窓口課



起宿本陣のおもと

起宿本陣について、諸大名の宿泊記録など多様な文書がありますが、その中に本陣12代目のあるじ・加藤有済の妻おもとが、夫の発病から亡くなるまでの様子を記した珍しい記録があります。「文化十三年十月二十九日はいかなる悪日や」で始まります。

1816（文化13）年10月29日、有済は病に侵され、11月に入ると病状は悪化しました。多くの医者が治療に当たり、おもとも看病しましたが、良くなりませんでした。有済は死期を悟り、親類を呼んで最期の別れを告げました。有済には3人の子どもがいましたが、次の本陣の

あるじとなる鉄太郎を含め皆幼いため、その教育をおもとや親類に託しました。子どもには、我なきあとと弟兄中よく、ははに孝をつくすへし」と述べ、親類たちにもとられながら翌年1月29日に亡くなりました。

おもとの文章は、夫の死という悲しい状況ながらも、風雅で優しい文体でつづられています。また和歌や俳句を好み、文章の所々に和歌を記しています。

もろともに 行末かけて ちぎりしを はかなくたえし 君の玉のを

有済の死後に詠んだ歌の一つで、夫を失ったおもとの悲しみが伝わる純粋な歌です。

【問】尾西歴史民俗資料館

☎(02)9711

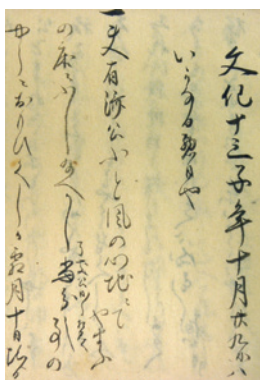

▶おもとの日記

知っておきたい
消費生活情報

利益・収入をうたう
サイドビジネスにご注意を

「すぐに元が取れる」「収入確実」というインターネット関連の内職に応募し、トラブルに巻き込まれる報告が寄せられています。初期費用が不要と言われたのに高額な契約を勧誘される、収入がない場合の返金保証を約束しながら返金に応じない、解約を申し出ると脅されたり消費者金融での借入れを勧めてきたりという例もあります。利益ばかりをうたい、高額な収入となる仕組みや根拠がはっきりしない仕事は危険です。信用できる相手かどうかをよく見極め、安易に個人情報を教えないようにしましょう。お困りの際は、早めにご相談ください。
消費生活の相談窓口…▽市消費生活相談(19歳)▽尾張消費生活相談室 ☎(71)0999



【問】経済振興課 ☎(28)9148

防犯・交通安全
今月のポイント

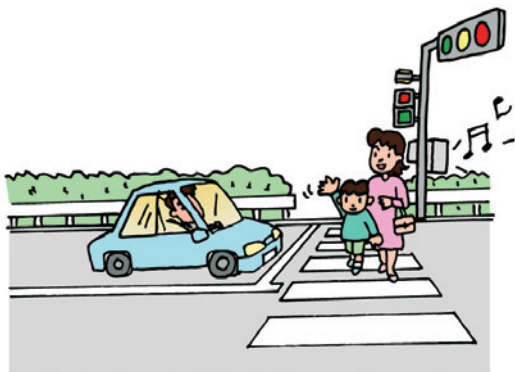

交通安全条例を施行

市では、交通事故のない安全に安心して暮らすことができる地域社会を実現するため、交通安全条例を制定し、4月1日に施行しました。この条例は次のことを定めています。

- ▽基本理念
- ▽市、市民および事業者の責務
- ▽交通安全に関する施策の基本となる事項
- また5月11日(月)~20日(水)には「春の交通安全市民運動」が行われます。子どもや高齢者への思いやり運転、自転車の安全利用、全ての座席でのシートベルトとチャイルドシートの着用、飲酒運転の根絶などを重点に、交通安全について心掛けましょう。

市内の犯罪・事故 (2月末現在)

“毎月6日(ロック)は防犯の日”

重点犯罪				交通事故		
区分	件数	区分	件数	区分	件数	人数
侵入盗	85(+ 1)	車上狙い	30(+ 5)	死亡	2(+ 2)	2(+ 2)
ひったくり	9(+ 6)	自販機狙い	27(+ 7)	重傷	4(▲ 14)	4(▲ 14)
自動車盗	12(+ 3)	強盗	2(+ 1)	軽傷	388(▲ 59)	488(▲ 77)
自転車盗	104(+ 24)	性犯罪	7(+ 7)	計	394(▲ 71)	494(▲ 89)
部品狙い	16(+ 1)	特殊詐欺	9(+ 7)			



()内は前年対比

【問】地域ふれあい課 ☎(28)8671

電話番号がない相談は直接会場へ

5月の無料相談

正午～午後1時に相談できない場合あり

相談名	日時	相談電話・会場	
生活・市政	市民総合	月～金曜日 9:00～17:00 (1・7・15・19・22・29日の午後、4～6日を除く)	思いやり会館3階 ☎(73)4363
	行政	7日(木)・20日(水) 10:00～12:00	思いやり会館3階 ☎(73)4363
	多重債務	月～金曜日 9:00～12:00 (4～6日を除く)	本庁舎9階相談室 ☎(28)8984
	司法書士の多重債務	3日(祝) 13:00～16:00	i -ビル6階 愛知県司法書士会一宮支部 ☎080(3620)7654
	消費生活	月～金曜日 9:00～16:30 (4～6日を除く)	本庁舎9階相談室 ☎(71)2185
	交通事故	月～金曜日 9:00～17:15 (4～6日を除く)	尾張県民相談室 ☎(71)5900(代表)
	人権	13日(水) 13:00～16:00	思いやり会館3階 尾西庁舎4階
行政書士の許認可手続	21日(木) 13:00～16:00	思いやり会館3階	
仕事	職場での悩みごと	火・木曜日 13:00～17:15 (5日を除く)	尾張県民相談室 ☎(71)5900(代表)
	内職	木曜日 10:00～15:00	思いやり会館4階 ☎(72)5052
		火曜日 10:00～15:00 (5日を除く)	尾西庁舎4階 ☎(63)4800
女性・青少年	女性職業適性	23日(土) 9:00～16:00 <予約制 ☎(73)9100>	ききよう会館
	女性悩みごと	月～金曜日 10:00～16:30 (4～6日を除く)	本庁舎2階子育て支援課 ☎(28)9149
	子ども・若者悩みごと	火～土曜日 9:00～17:00 (5・6日を除く)	青少年センター ☎(84)0003
	若者就活心理	火・土曜日 10:00～17:00 (5日を除く) <予約制 ☎(64)6349>	i -ビル6階 いちのみや若者サポートステーション

相談名	日時	相談電話・会場
ひとり親家庭	月～金曜日 10:00～16:30 (4～6日を除く)	本庁舎2階子育て支援課 ☎(28)9133
	火曜日 10:00～12:00 (5日を除く)	思いやり会館2階 ☎(71)6551
	8日(金)・22日(金) 10:00～16:30	尾西庁舎1階窓口課 ☎(28)8655
高齢者	月～金曜日 9:00～17:00 (4～6日を除く)	地域包括支援センター やすらぎ☎(61)3350 コムネックスみつぼ ☎(86)5333 アウン☎(51)1384 ちあき☎(81)1711 萩の里☎(67)3633 泰玄会☎(61)8273 まちなか☎(85)8672
	月～金曜日 9:00～17:00 (4～6日を除く)	障害者相談支援センター あすか☎(81)7260 ゆんたく☎(64)5882 いまいせ☎(45)1120 ピース☎(46)5009 夢うさぎ☎(86)4003 いちのみや☎(62)8678
障害者生活・サービス利用	月～金曜日 9:00～17:00 (4～6日を除く)	障害者相談支援センター あすか☎(81)7260 ゆんたく☎(64)5882 いまいせ☎(45)1120 ピース☎(46)5009 夢うさぎ☎(86)4003 いちのみや☎(62)8678
心の病気・悩み、ひきこもり	月～金曜日 9:00～16:30 (4～6日を除く)	県一宮保健所 ☎(72)0321
不動産取引と悩みごと	18日(月) 13:00～16:00	思いやり会館3階
	20日(水) 13:00～16:00	尾西庁舎4階
登記	28日(木) 13:00～16:00	思いやり会館3階
	20日(水) 13:00～15:00	尾西庁舎4階
登記・境界問題	16日(土) 9:30～12:30	i -ビル6階 愛知県土地家屋調査士会一宮支部
建築・地震	12日(火) 13:00～16:00	思いやり会館3階

6月の法律相談

(予約制)

日時	会場	申し込み
2日(火)・5日(金)・12日(金)・16日(火)・19日(金)・26日(金) 13:00～16:00	思いやり会館3階	5月11日(月)の午前9時から 電話で思いやり会館3階 ☎(73)4363 ※5月分は随時受け付け中
10日(水)・24日(水) 13:00～16:00	尾西庁舎4階	

裁判中・弁護士依頼済み事件の相談は不可。同居家族・同一事業所は月1回まで。



はつらつ農業塾 塾生を募集



農業従事者を育成する農業塾を開講します。農業の担い手を目指す「担い手育成コース」と、農業の楽しさを知る「生きがい農業コース」があります。

- ▼**応募資格**／担い手育成コース＝一宮市・稲沢市で就農を希望する64歳以下の方、生きがい農業コース＝一宮市・稲沢市に在住の未受講者
- ▼**研修会場**／JA愛知西本店近辺ほ場（北小湊）・JA愛知西一色下方研修センター近辺ほ場（稲沢市一色下方町）のいずれかを選択
- ▼**担い手育成コースの修了条件**／出席状況と実習の成果で判定
- ▼**料金**／各年10,000円(教材費・保険料などを含む)
- ▼**申し込み**／5月1日(金)～15日(金)(必着)に申込書を本庁舎農業振興課またはJA愛知西本店・支店
- ▼**その他**／申込書は農業振興課、出張所、JA愛知西本店・支店で配布（市ウェブサイトからダウンロード可）。条件を満たす担い手育成コース生は青年就農給付金準備型の活用可。生きがい農業コースは2人までのグループ申し込み可

	担い手育成コース※	生きがい農業コース
期 間	8月～29年7月 (2年間)	8月～28年7月 (1年間)
研修日時	一宮会場＝原則毎週金曜日、稲沢会場＝原則毎週水曜日 午前9時30分～正午（※は研修日以外に、ほ場管理作業あり）	
研修内容	1年目は共同実習、 2年目は自己管理	秋冬野菜・春夏野菜を栽培
定 員	各会場5人（面接）	各会場45人（抽選）

【問】 農業振興課 ☎(28)9136

JA愛知西本店 ☎(71)6811

花壇コンクール

まちづくりポイント対象事業

あなたの自慢の花壇を募集

色とりどりの美しい花は、生活に潤いを与えるだけでなく、まちを明るく元気にします。あなたが作った自慢の花壇や緑のカーテンなどを応募しませんか。



26年度の市長賞(個人の部)

- ▼**対 象**／市内の花壇・ハンギングバスケット・緑のカーテンなど（個人の部・団体の部）
- ▼**応募資格**／個人・法人・団体
- ▼**応募方法**／6月1日(月)～7月10日(金)（消印有効）に、応募用紙・L判以上の写真を持参・郵送・電子メール
- ▼**その他**／応募用紙は6月1日(月)から本庁舎公園緑地課、尾西・木曾川庁舎、出張所で配布（市ウェブサイトからダウンロード可）。入賞者には賞品・賞状を贈呈

【問】 公園緑地課 ☎(28)8634

教室講座

初夏の韓国料理教室

- 生涯学習課 ☎(73)9100
 ききよう会館
 ▼日時／5月19日(火) 午前9時
 ～午後1時
 ▼会場／ききよう会館
 ▼対象／市内在住・在勤の19歳以上の方
 ▼メニュー／ダッカルビ、なすと青じそのナムル、初夏のサラダ韓国風、ケランマリ(卵焼き)ほか
 ▼講師／田中美津子さん(料理研究家)
 ▼定員／24人(抽選)
 ▼料金／1500円(教材費を含む)
 ▼申し込み／5月12日(火)の午前8時45分～9時に料金を持参の上、ききよう会館

市民俳句教室

- 生涯学習課 ☎(85)7075
 ▼日時／5月24日(日) 午後1時～4時30分
 ▼会場／一宮スポーツ文化センター
 ▼内容／当季雑詠
 ▼料金／無料
 ▼申し込み／当日直接会場

市民川柳教室

- 生涯学習課 ☎(85)7075
 ▼日時／5月24日(日) 午後1時～4時30分
 ▼会場／一宮スポーツ文化センター
 ▼内容／自由吟・課題吟
 ▼料金／無料
 ▼申し込み／当日直接会場

水墨画教室



- 生涯学習課 ☎(85)7075
 ▼日時／6月20日～7月18日の土曜日 午後1時～3時(5回)
 ▼会場／一宮スポーツ文化センター
 ▼対象／市内在住・在勤の初心者
 ▼講師／小石ヤエ子さん(墨泉会講師)
 ▼定員／30人(抽選)
 ▼料金／2000円(教材費)
 ▼申し込み／5月18日(月)までに電話で生涯学習課

市民美術教室

- 生涯学習課 ☎(86)7075
 ▼日時・内容／左表のとおり
 ▼会場／一宮スポーツ文化センター
 ▼対象／市内在住・在勤・在学の方
 ▼申し込み／5月11日(月)までに電話で生涯学習課(抽選)

教室名	日時	内容	講師	定員	料金
油絵	5月28日～7月30日の木曜日 午後1時～3時 (8回)	レベルに合わせて、油絵上達のごつを学ぶ	一宮美術作家協会 大島信人さん	20人	4,500円
日本画	6月3日～7月29日の水曜日 午後1時30分～3時30分 (8回)	絵絹への彩色・装飾表現を学ぶ	創画会会友 木村英史さん	20人	5,500円
書	6月4日～7月30日の木曜日 午後1時30分～3時30分 (8回)	書道の基礎を学ぶ	一宮書道協会 吉田桃花さん	20人	2,800円

料金は教材費を含む。道具は各自持参

幼児期家庭教育セミナー

自立心を育む

- ▼会場／尾西庁舎5階会議室Aほか
 ▼対象／市内在住の①1歳～3歳児の保護者②4歳～6歳の未就学児の保護者
 ▼定員／各30人(抽選)
 ▼料金／無料
 ▼申し込み／5月19日(火)までに電話で生涯学習課
 ▼その他／6月3・10・17・30日は託児あり(1歳6カ月以上の未就園児、抽選で各18人、要予約)

コース①

日時	内容	講師
6月3日(水)	イヤイヤ期は成長のあかし!	子育て支援団体カンガルーポケット代表 吉田恵子さん
6月6日(土)	親子でリトミック「森へ行こう」	NPO法人リトミックGifu 川村香織さん
6月10日(水)	楽しく食べる食育で子どもが伸びる～自立心を育む食育～	名古屋短期大学教授 小川雄二さん

時間は午前10時～11時30分(6日は11時まで)。6日は親子で参加

コース②

日時	内容	講師
6月17日(水)	「おこづかい」の必要性	セミナーインストラクター 今井英詞さん
6月20日(土)	親子でレッツトライ	至学館大学助教 内田智子さん
6月30日(火)	親のためのコミュニケーショントレーニング～自立心を育む親の接し方～	親業訓練協会JIAインストラクター 松尾千景さん

時間は午前10時～11時30分。20日は親子で参加

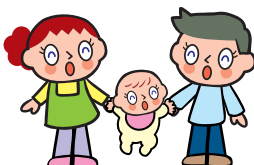

生涯学習課 ☎(85)7074

教室講座

スポーツ

催しもの

募集

暮らし

その他

消費生活講座

～考えよう～

サービス契約をめぐる法律問題～

経済振興課 (☎28)9148

▼日時／5月29日(金) 午後2時～3時30分

▼会場／iビル2階大会議室

▼講師／上杉めぐみさん(愛知大学准教授)

▼料金／無料

家庭介護のための

ハートフルケアセミナー

高年福祉課 (☎28)9151

▼日時／①6月10日(水) 午前11時～午後1時②17日(水) 午後1時15分～4時

▼会場／①老人保健施設やすらぎ(奥町)②秋の里特別養護老人ホーム(秋原町)

▼対象／家庭で介護している方

▼内容／介護者同士の交流と①「高齢者の栄養と食事」②「転倒からの復活」

▼定員／各30人(先着)

▼料金／①200円(食事代)②無料

▼申し込み／5月1日(金)から電話で①は地域包括支援センターやすらぎ(☎61)3350、②は秋の里(☎67)3633

歴史講座 ふるさとを訪ねる

～ハンドガメのふるさと～

常滑窯を訪ねる～

尾西歴史民俗資料館 (☎62)9711

▼日時／7月5日(日) 午前8時40分～午後4時30分

▼行き先／とこなめ陶の森資料館(常滑市)ほか

▼対象／市内在住・在勤・在学の小学生以上の方

▼内容／木曾川を船で運ばれた大型のかめや土管のふるさとの常滑窯を訪ね、土のバステル作りを体験する

▼定員／30人(抽選)

▼料金／大人1600円、高・大学生1400円、小中学生950円(入館料などを含む)

▼申し込み／6月1日(月)(必着)までに住所(在勤・在学は勤務先・学校所在地)・氏名(ふりがな)・年齢・電話番号を記入し「ふるさとを訪ねる」と明記の上、ハガキ(〒494-0006 起字下町2-1-1 歴史民俗資料館)

▼その他／昼食などは各自用意

普通救命講習Ⅰ

一宮消防署 (☎72)1103

▼日時／5月31日(日) 午後1時～4時

▼会場／一宮消防署

▼対象／市内在住・在勤・在学の中学生以上の方

▼内容／心肺蘇生法、AEDの使用法、大出血時の止血法

▼定員／30人(先着)

▼料金／無料

▼申し込み／5月1日(金)～15日(金)に電話で一宮消防署

▼その他／再受講可。受講者には修了証を発行。10人以上の団体の場合は随時開催

育児講座

千秋子育て支援センター

(☎28)9771

▼日時／5月29日(金) 午前10時～11時30分

▼会場／千秋南保育園

▼対象／市内在住の子育て中の家族など

▼演題／「子どもの心と身体(からだ)の育ち」

▼講師／石橋尚子さん(椋山女学園大学教授)



▼料金／無料

▼申し込み／当日直接会場

ファミリー・サポート事業講習会

いちのみやファミリー・サポートセンター (☎28)9772

▼日時／5月27日(水) 午後1時～4時30分

▼会場／尾西庁舎2階会議室G

▼対象／市内在住の20歳以上で、援助会員・両方会員として入会を希望する方

▼内容／子どもの発育・発達、心肺蘇生法を学ぶ

▼料金／無料

▼申し込み／電話でいちのみやファミリー・サポート・センター(中央子育て支援センター内)

▼その他／託児あり(要予約)

ボランティア養成講座

音訳講習会

社会福祉協議会 (☎85)7024

▼日時／5月27日～11月11日の第2・4水曜日 午前10時～正午(10回)

▼会場／社会福祉協議会大和事務所

▼対象／市内在住・在勤の方

▼定員／20人(先着)

▼料金／864円(教材費)

▼申し込み／5月7日(木)の午前9時から電話で社会福祉協議会

ボランティア養成講座

点訳講習会

社会福祉協議会尾西支部 (☎63)4800

▼日時／5月21日～8月6日の木曜日 午後1時30分～3時30分(12回)

▼会場／尾西庁舎4階ボランティア室

▼対象／市内在住・在勤の方

▼定員／20人(先着)

▼料金／1080円(教材費)

▼申し込み／5月7日(木)の午前9時から電話で社会福祉協議会尾西支部

話し方教室

社会福祉協議会 (☎85)7024

▼日時／6月3日～17日の水曜日 午後7時～8時30分(3回)

▼会場／iビル4階社会福祉協議会

▼対象／市内在住・在勤・在学の方

▼内容／好印象を与える話し方・うまく伝えるためのコツなどを学ぶ

▼講師／石原玲さん(司会業)

▼定員／30人(抽選)

▼料金／500円

▼申し込み／5月20日(水)までに電話で社会福祉協議会

スポーツ

ジュニアアーチェリー教室
 体育協会(スポーツ課内)
 ☎(85)7078

▼日時/6月27日(土)・7月4日(土)
 午後2時~4時

▼会場/産業体育館

▼対象/市内在住・在学の小学4年生~中学3年生

▼定員/40人(先着)

▼料金/800円(保険料)

▼申し込み/5月7日(木)から料金を持参の上、本庁舎体育協会

▼その他/保護者の同意が必要



7人制ラグビーの大会
 関西・二宮セブンス

スポーツ課 ☎(85)7078

▼日時/5月9日(土) 午前10時

午後4時30分、10日(日) 午前9時30分~午後4時

▼会場/光明寺公園球技場

▼内容/関西ラグビーフットボール協会管内代表の男子24チームによる予選リーグ・決勝トーナメント戦

▼料金/無料

全国大会などに出場する方へ
 壮行費を支給

体育協会(スポーツ課)

☎(85)7078

体育協会では、予選や選考会などを突破し全国大会に出場、または日本代表として国際大会に出場する選手・監督に、壮行費を支給しています。

申請など詳しくは、お尋ねください。申請書は体育協会ウェブサイト(<http://www.oritime.ne.jp/~itai-kyo>)からダウンロードできます。

パターゴルフ 春の感謝祭り

尾西グリーンプラザ ☎(62)4165

▼日時/4月25日(土)~5月10日(日)

午前9時~午後5時

▼会場/尾西グリーンプラザ

▼内容/抽選で賞品を進呈(空くじなし)

▼料金/350円(中学生以下は150円)

スポーツ大会

開催時間・種目・予備日など詳しくは、お尋ねください。

*市内在住・在勤・在学の方

スポーツ	開催日	会場	対象*	料金	申し込み
テニス(シングルス)	6月14日・21日(日)	市テニスコ場	中学生以上	2,000円(中学生は1,000円)	5月28日(木)までに料金を持参の上、本庁舎体育協会
ソフトテニス(クラブ対抗)	6月10日(水)		家庭婦人	1チーム9,000円	5月26日(火)までに料金を持参の上、本田☎(51)4562
バスケットボール	6月7日・21日・28日(日)	総合体育館	高校生以上で構成するチーム	1チーム3,000円(登録料1,000円も必要)	5月8日(金)までに本庁舎体育協会
ゲートボール	6月6日(土)	九品地公園競技場	7人以下で構成するチーム	1チーム500円	5月13日(水)までに料金を持参の上、本庁舎体育協会
柔道	6月14日(日)	総合体育館	小学生以上	無料	5月1日(金)~28日(木)に本庁舎体育協会
弓道	6月14日(日)	大宮公園弓道場	高校生以上	無料	6月5日(金)までに鶴飼☎(69)5632または弓道場(月~土曜日の午後7時~9時)
バレーボール	9人制	6月7日(日)	高校生以上で構成するチーム	1種目2,000円(登録料1チーム5,000円も必要)	5月28日(木)の午後7時に料金・メンバー表を持参の上、産業体育館(代表者会議を開催)
	6人制	7月5日(日)			
インディアカ	6月28日(日)	総合体育館	高校生以上で構成するチーム	1チーム2,000円(登録料1人300円も必要)	5月31日(日)までに川合☎090(8457)9733
バドミントン(ダブルス)	7月5日(日)	総合体育館	小学4年生以上	1人1,000円(高校生以下500円)	5月15日(金)~6月17日(水)に料金を持参の上、本庁舎体育協会

総合体育館にはD I A D O R Aアリーナ、いちい信金アリーナA・Bがあります。

体育協会(スポーツ課内) ☎(85)7078

スポーツ	開催日	会場	対象	料金	申し込み
レディースレギュラーテニス(ダブルス)	6月9日(火)	いちい信金スポーツセンター	18歳以上で初級・中級の女性(高校生を除く)	1組3,000円	5月1日(金)~6月9日(火)にいちい信金スポーツセンター(先着24組)
シニアソフトテニス(ミックスタブルス)	6月15日(月)		50歳以上の女性と60歳以上の男性	1組3,000円	5月11日(月)~6月15日(月)にいちい信金スポーツセンター(先着16組)

いちい信金スポーツセンター(県一宮総合運動場) ☎(77)0500

教室講座

スポーツ

催しもの

募集

暮らし

その他

催しもの

中央図書館
子ども読書の日記念行事

中央図書館 ☎(72)2343

▼日時／5月3日(祝)～5日(祝)
午前11時～午後4時(5日は午前10時15分から)

▼会場／イービル5階中央図書館

▼内容／読み聞かせ(3日の午前11時・午後3時、4日の午前11時、5日の午前10時15分・午後2時)、ストーリー・テリング(3日の午後2時、4日の午後3時)、工作教室(4日の午後2時)、紙芝居(5日の午前11時)、16mmフィルムアニメ上映会(5日の午後3時)

▼料金／無料

▼申し込み／当日直接会場



せつこクラブ
チチノヒ絵手紙

三岸節子記念美術館 ☎(63)2892

▼日時／6月13日(土) 午前10時～正午

▼会場／三岸節子記念美術館

▼対象／小学生

▼内容／お父さんへの感謝の気持ちを伝える絵手紙を作る

▼定員／16人(抽選)

▼料金／無料

▼申し込み／6月6日(土)(必着)

までに郵便番号・住所・氏名・保護者名・学校名・学年・電話番号・メールアドレスを記入し「チチノヒ絵手紙」と明記の上、往復ハガキ・ファクス(〒494-0007 小信中島字郷南3-14-7-11、三岸節子記念美術館、☎(63)2893)

三岸節子記念美術館

友の会に入って研修に行こう

三岸節子記念美術館 ☎(63)2892

▼日時／6月25日(木)

▼行き先／京都市美術館「ルーブル美術館展 日常を描くー風俗画にみるヨーロッパ絵画の真髓」(京都市京都市) ほか

▼対象／美術館友の会会員(事前に入会手続きが必要)

▼定員／40人(抽選)

教室講座

スポーツ

催しもの

募集

暮らし

その他

▼料金／5800円(入館料・昼食代を含む)

▼申し込み／6月17日(水)(必着)

までに郵便番号・住所・氏名(ふりがな)・電話番号を記入し「友の会研修」と明記の上、往復ハガキ(〒494-0007 小信中島字郷南3-14-7-11 三岸節子記念美術館)

一宮つじ祭

観光協会(経済振興課内)

☎(28)9131

▼日時／5月9日(土)・10日(日)

午前10時～午後4時

▼会場／浅野公園

▼内容／写真撮影会(9日の午前10時30分～正午、モデルは14ミス七ツ・ミス織物2人、和太鼓演奏(9日)、ご当地アイドルステージ・ちびっ子のど自慢(10日)、児童・園児の作品展ほか

▼その他／スタンプラリー対象イベント



全国選抜チンドン祭

- ▼日時／5月24日(日) 午前9時30分～午後5時(雨天決行)
- ▼会場／萩原商店街
- ▼内容／全国選抜チンドンコンクール(午前10時30分～午後0時30分)、ステージイベントほか
- ▼その他／スタンプラリー対象イベント

5月24日(日)に
萩原商店街で開催



観光協会(経済振興課内) ☎(28)9131

れんげ祭り

農業振興課 ☎(28)9136

田植え前に、レンゲの花が咲く美しい田園風景を復活させます。ゴールデンウィークのひとときを、のんびりと自然の中で過ごしてみませんか。

▼日時／5月4日(祝) 午前10時～11時30分(小雨決行)

▼会場／福森公民館前(大和町福森64-3)

▼内容／宝探し・餅つき・模擬店ほか

▼料金／無料

▼その他／駐車場はありません。



市民将棋大会

生涯学習課 ☎(85)7075

▼日時／6月7日(日) 午前10時～午後5時

▼会場／産業体育館

▼対象／市内在住・在勤・在学

の方

▼内容／クラス別の対局

▼定員／120人(先着)

▼料金／1000円(昼食代を含む。小中学生・女性は500円)

▼申し込み／当日午前9時から産業体育館

認知症介護家族交流会

〜ききょうの会〜

高年福祉課 ☎(28)9151

▼日時／6月4日(木) 午後1時30分～3時30分

▼会場／iビル6階小会議室

▼対象／家庭で認知症の人を介護している方

▼内容／介護者同士で知恵や工夫を情報交換

▼料金／無料

▼申し込み／当日直接会場

福祉マルシェ
i・愛・逢マーケット
障害者自立支援協議会(福祉課内) ☎(28)8619

▼日時／5月19日(火)・20日(水) 午前10時～午後7時

▼会場／名鉄百貨店一宮店東玄関前

▼内容／市内の福祉作業所10団体の紹介、パン・お菓子・布製品など自主製品の販売

福祉の仕事を知るための見学バスツアー

障害者自立支援協議会(福祉課内)

☎(28)8619

▼日時／5月28日(木) 午前9時30分～午後3時30分

▼行き先／市内の障害者福祉施設5カ所

▼対象／障害者福祉施設への就職に興味がある方

▼定員／25人(抽選)

▼料金／700円(昼食・茶菓子代)

▼申し込み／5月14日(木)までに電話で障害者相談支援センターあすか ☎(81)7260、または住所・氏名・年齢・性別・電話番号を記入し「見学バスツアー」と明記の上、ファクス・電子メール(☎76)4682、helcenter-asuka@sunny.ocn.ne.jp)

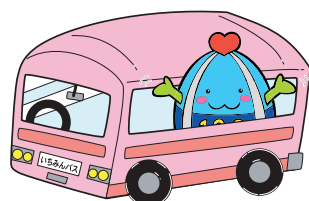

ホタル観賞の夕べ

▼日時／6月19日(金)～21日(日) 午後8時～10時

▼会場／大野極楽寺公園

▼定員／各300人(抽選)

▼料金／無料

▼申し込み／5月15日(金)(消印有効)までに、希望日・参加人数、代表者の住所・氏名・年齢・電話番号を記入の上、ハガキ・ファクス・電子メール(〒491-8501 本庁舎公園緑地課、☎(73)9218、kouen@city.ichinomiya.lg.jp)

▼その他／抽選結果は参加証の発送でかえます。



ホタルを育ててみませんか

ホタル観賞の夕べで見られるホタルは、一宮平成ホタルの会の皆さんが育てました。会に参加してみたい方はご連絡ください。主な活動内容は野鳥園内のホタル小屋での飼育作業、池や小川の環境整備などです。

公園緑地課 ☎(28)8636

教室講座

スポーツ

催しもの

募集

暮らし

その他

日曜新鮮市

一宮地方総合卸売市場(44) 11119

日時/5月3日(祝) 午前6時

〜9時(雨天決行)

会場/総合卸売市場

内容/新鮮野菜・果物・花き
・鮮魚・精肉・総合食料品・日用雑貨品などの即売

その他/5月10日(日)の午前10時〜午後1時30分にフリーマーケットを開催(雨天中止)

児童館ふれあいまつり

社会福祉事業団 (51)5020

日時/5月16日(土)

会場/市内25児童館

内容/「つなげてあそぼう」をテーマに、各児童館で企画のプログラムで遊ぶ

その他/時間など詳しくは、各児童館へお尋ねください。

もくパラ自然染講

〜子孫繁栄のため

植物たちの取る戦略は???

国営木曾三川公園138タワーパーク

(51)7105

日時/5月16日(土) 午前10時

〜正午

会場/138タワーパーク

対象/小学生以上の方

教室講座

スポーツ

催しもの

募集

暮らし

その他

▼定員/20人(先着)

▼料金/1000円(教材費)

▼申し込み/電話で138タワーパーク



こどもエコクラブ 会員を募集

環境保全課 (45)7185

こどもエコクラブに登録すると活動記録シート、環境情報を掲載した情報誌などが送られます。自然観察・調査・リサイクル活動など、身近にできる環境活動に自由に取り組んでください。登録費・会費は無料です。

▼結成・登録時期/随時

▼構成/3歳〜高校生の子ども(学校のクワース・クラブ、近所の友達、兄弟姉妹など)と1人以上の大人

▼申し込み/環境センター北館内環境保全課

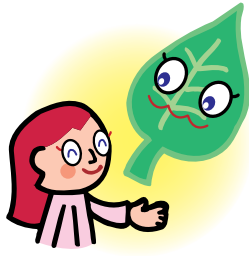

河川愛護モニターを募集

治水課 (28)8641

▼応募資格/20歳以上の方

▼任期/7月〜28年6月(予定)

▼謝礼/月4500円程度

▼募集人数/5人

▼申し込み/5月7日(木)〜22日(金)に国土交通省木曾川上流河川事務所

▼その他/詳しくは、木曾川上流河川事務所(058)2511326へお尋ねください。

歌会始の詠進歌を募集

〜28年のお題は「人」〜

生涯学習課 (86)7075

▼募集内容/お題「人」を詠み込んだ自作の短歌(1人1首で未発表作品)

▼書式/半紙を横長に用い、毛筆で右半分にお題と短歌、左半分に郵便番号・住所・電話番号

・氏名(本名・ふりがな付き)・生年月日・職業を縦書きで自筆

▼応募方法/9月30日(水)(消印有効)までに郵送(〒100-8111 宮内庁)

▼その他/詳しくは、宮内庁ウェブサイトを(<http://www.kunai.go.jp>)を確認

138タワーパーク たくさんのバラがお出迎え

5月中旬〜6月上旬に「春のローズストーリー」で、9品種4,000株のバラが見頃を迎え、咲き誇るバラを楽しめます。



- ▼開園時間/午前9時30分〜午後5時(土・日曜日は9時まで)
- ▼会場/138タワーパーク
- ▼品種/ロイヤルバシーノ、ラベンダードリーム、ポニカ'82、ゴールドンボーダー、ラ・セビリアーナ、アルバメイディランド、ローゼーカーペット、ノアシュノー、ノアトラム

フワフワドームの利用休止

フワフワドームは現在利用できません。利用再開は秋以降の予定です。

国営木曾三川公園138タワーパーク (51)7105

夏休み期間中の
児童クラブ臨時職員を募集

子育て支援課 ☎(28)9022

▼**応募資格**／昭和21年4月2日以降生まれで次のいずれかに該当する方①教諭・保育士・社会福祉士の資格がある、または大学で社会福祉学・心理学・教育学・社会学などの課程を修了した②高校を卒業し、5年以内に2年以上かつ2000時間以上児童福祉事業に従事した③補助員(資格不要)

▼**勤務内容**／児童の安全確保・健康管理ほか

▼**勤務場所**／児童クラブ

▼**勤務日時**／7月18日(土)～8月31日(月) 午前7時30分～午後7時15分のうち8時間以内(日曜日・祝日を除く)

▼**時給**／①②1070円③850円



0円

▼**申し込み**／5月29日(金)(消印有効)までに写真を貼った履歴書と①②は証明書などの写しを持参または郵送(〒491-8550 1 本庁舎子育て支援課)

▼**その他**／夏休み以外の臨時職員の登録は随時受け付け

小学校夏休み期間中の
児童館臨時職員を募集

社会福祉事業団 ☎(51)5020

▼**応募資格**／昭和26年4月2日以降生まれで次のいずれかに該当する方①教諭・保育士の資格がある、または大学で社会福祉学・心理学・教育学・社会学などの課程を修了した②高校を卒業し、5年以内に2年以上かつ2000時間以上児童福祉事業に従事した③補助者(資格不要)

▼**勤務内容**／児童の安全確保・健康管理・行事運営ほか

▼**勤務場所**／市内25児童館

▼**勤務日時**／7月17日(金)～8月31日(月)の週5日 午前7時30分～午後2時30分(日曜日・祝日を除く)

▼**時給**／①②1070円③850円

▼**申し込み**／5月30日(土)(必着)までに写真を貼った履歴書と①②は証明書などの写しを持参

たは郵送(〒491-0113 浅井町西浅井字式軒家47 いずみ福祉園内社会福祉事業団)

暮らし

119番通報は
慌てず・早く・正確に

消防本部通信指令課 ☎(28)1191

119番に電話すると、出動のために必要な順で内容を探ねますので、慌てずに落ち着いてお答えください。

携帯電話からの119番通報

市内からの携帯電話での通報は、ほとんどが一宮市消防本部につながります。しかし市の境界付近では、他の消防本部につながる場合もあるため、最初に「愛知県一宮市」とお話しください。電波状態が悪い場合は、近くの一般電話を利用しましょう。運転中は安全な場所に止めてから、通報してください。

ファクス・電子メールでの
119番通報

通報するときは火事または救急、住所・状況などを記載し、ファクス(☎119)・電子メール(shobon119@r.hime.ne.jp)を送信してください。受信すると、ファクス・電子メールで返

信します。到着までお待ちください。火事の場合は、直ちに安全な場所に避難してください。

消防車のサイレンは2種類

消防車は、火事の場合はサイレン「ウーウー」と警鐘「カンカン」を鳴らして出動します。火事以外の救命処置や救急隊へのサポートを行う出動の場合には、サイレンだけを鳴らします。

119番の適正な利用を

いたずら電話や緊急性のない問い合わせが原因で119番が話し中になり、生命に関わる事態が起こりかねません。緊急時以外は使用しないでください。災害・病院照会は、次の窓口へお電話ください。

▽災害テレホンサービス ☎(72)1000

▽県救急医療情報センター ☎(72)1133

5月15日～21日は
総合治水推進週間

治水課 ☎(28)8642

田畑には、雨水を一時的にためたり地下に浸透させたりする機能があります。開発が進み、以前は田畑にしみ込んでいた雨水が、短時間で大量に河川や水路へ流れ込み、洪水が起る危

険が高まっています。

河川改修だけでなく、雨水をためたり浸透させたりする施設を増やすなど、流域全体で治水を進める必要があります。これを総合治水といいます。

市では、学校の校庭を利用した雨水の一時貯留施設や、地下に雨水をためておく調整池を設置しています。また洪水ハザードマップ(洪水時の浸水想定区域と避難場所を示した地図)を市ウェブサイトで公開しています。

新川流域の開発の一部は
許可が必要

新川流域は、特定都市河川流域に指定されています。500㎡以上の田畑などの開発には、雨水対策の許可が必要です。雨水貯留・浸透施設、防水板施設に補助金を交付

浄化槽転用貯留槽・雨水タンク・浸透ます・透水性舗装・防水板を設置する方に、工事費の一部を補助します。条件など詳しくは、お尋ねください。

ビジュアルボードフェアを開催

▼**期間**／6月6日(土)～11日(木)

▼**会場**／テラスウォーク一宮(西郷町一丁目)

▼**内容**／総合治水についてのパネル展示

教室講座

スポーツ

催しもの

募集

暮らし

その他

庭木の害虫退治は
いちのみや緑と花の診療所へ
農業振興課 ☎(28)9136

夏が近づくと、毛虫などの害虫が庭木に発生し始めます。いちのみや緑と花の診療所では、庭木の消毒を行っています(有料)。ご希望の方は、ご連絡ください。



スズメバチの巣・ミツバチの大群
発見したらご連絡を
農業振興課 ☎(28)9136

市では、スズメバチの巣とミツバチの分蜂の撤去を行っています。自宅でスズメバチの巣やミツバチの大群を発見したら、農業振興課へご連絡ください。アシナガバチなど他のハチ類の撤去は行っていません。市販の殺虫剤を使用するか、害虫駆除の業者にご依頼ください。

自主文化事業 一宮市民会館 ☎(71)2021

愛知県立芸術大学管弦楽団春季特別演奏会
▼日時/6月14日(日) 午後2時
▼会場/一宮市民会館
▼料金/1,000円(高校生以下は500円、全席自由)
▼前売り/一宮市民会館などで販売中
▼その他/未就学児は入場不可

天体観望会・文化教室 一宮地域文化広場 ☎(51)2180

まちづくりポイント対象事業
空高く昇る北斗七星の肉眼二重星を見よう!
~木星、金星、おおぐま座の二重星~
▼日時/①5月15日(金)②16日(土) 午後7時30分~8時45分(雨天中止)
▼定員/各80人(先着)
▼料金/無料
▼申し込み/5月5日(祝)の午前10時から電話で地域文化広場
▼その他/中学生以下は保護者同伴

教室名	日時	料金
書道	5月12日からの火曜日 9:30(12回)	各5,500円
ヨガ	5月13日からの水曜日 10:00(12回)	
水彩画	5月8日からの金曜日 9:30(12回)	

▼会場/尾西文化広場(☎(69)7373)
▼対象/20歳以上の方
▼申し込み/5月1日(金)の午前9時に料金を持参の上、尾西文化広場(抽選)
▼その他/詳しくは募集チラシで確認

スポーツ教室 スポーツ文化センター ☎(24)1881

教室名	日時	料金	申込日時
①幼児体操	5月23日からの土曜日 9:15(7回)	3,600円	5月9日(土) 9:30
②キッズスポーツ	5月23日からの土曜日 10:30(7回)	3,600円	5月9日(土) 10:30
③5<5<体操	5月13・20・27日(水) 10:00	各350円	各開催日時
④5<5<ヨガ	5月7・14・21・28日(木) 13:30		
	5月8・22・29日(金) 13:30		
⑤フィットネスダンス	5月1・8・15・22・29日(金) 11:00		
	5月12・19・26日(火) 10:00		
⑥チエアエクササイズ	5月1・8・15・22・29日(金) 9:30		

▼申し込み/料金を持参の上、スポーツ文化センター(1人1人分。①②は抽選)
▼その他/詳しくはウェブサイトなどで確認

緑化教室 大野極楽寺公園管理棟 ☎(51)3015

教室名	日時	定員	教材費
ハーブガーデン講習会	5月16日(土) 10:00~12:00	15人(先着)	500円
まゆ玉でバラの花を作ろう!	6月6日(土) 10:00~13:00	各20人(先着)	各1,000円
プリザーブドバイオフラワー	6月21日(日) 10:00~12:00	30人(先着)	2,000円

▼申し込み/5月1日(金)の午前10時から電話で大野極楽寺公園管理棟(☎080(9110)3015)

環境学習講座・プール講習会 エコハウス138 ☎(47)7138

環境学習講座名	日時	対象	料金
両生・爬虫類教室	7月4日(土) 10:00~11:30	年中以上	各1,000円
石ころアート教室	7月18日(土) 10:00~11:30		
カブトムシ教室	7月21日(火)・24日(金) 10:00~11:30		
	7月23日(木) 13:30~15:00		
クワガタ教室	7月30日(木) 10:00~11:30		
	7月28日(火) 10:00~11:30		

▼定員/各20人(先着)
▼申し込み/5月1日(金)の午前10時からエコハウス138
▼その他/小学2年生以下は保護者同伴

プール講習会名	日時
水中ウォーキング	5月11・18・25日(月) 14:00
	5月13・27日(水) 11:00
スイムワンポイントレッスン	5月1・8・15・22・29日(金) 13:00
かんたんアクアビクス	5月13・27日(水) 14:00

▼対象/18歳以上の健康な方
▼定員/各15人(先着)
▼料金/各1回400円
▼申し込み/当日30分前からエコハウス138

水泳教室 温水プール ☎(77)4727

▼日時/6月12日(金)~8月6日(木)に週1回1時間の教室を8回(親子=日曜日、未就園児=火・木曜日、子ども=火・水・木・金・土・日曜日、大人=水・木・金曜日)
▼対象/市内在住・在学・在園の方(大人は市外も可)
▼料金/各5,000円
▼申し込み/5月29日(金)~6月8日(月)の各指定申込日から温水プール(抽選)
▼その他/コース・受付時間などの詳細は問い合わせ

6月5日(金)~11日(木)は施設点検のため休館

教室講座

スポーツ

催しもの

募集

暮らし

その他

農業は正しく使いましょ

農業振興課 ☎(28)9136

- ▽これからのはきは、農業を使用する機会が増えます。次のことを守り、事故が起きないように気を付けましょ。
- ▽容器フエルの記載内容を守る
- ▽適正に保管する
- ▽不要になった溶液や空の容器は適正に処分する
- ▽使用記録簿を付ける
- ▽朝夕の風のない時に使用し、周辺への飛散を防ぐ
- ▽住宅に隣接する農地で使用する時は最小限の区域とし、事前に周辺住民に散布目的・日時などを周知する

詳しくは、県尾張農林水産事務所農業改良普及課 ☎0587(21)2511へお尋ねください。

用水での事故防止にご協力を

維持課 ☎(28)8638



梅雨時の用水路は通水時期と

重なるため、水量が増え流れも速くなり非常に危険です。用水や川べりで遊ぶ子どもを見掛けたら注意ましょ。またフェンスの扉が開いていたら、必ず閉めてください。もしフェンスの扉などが壊れていたら危険なので、すぐにご連絡ください。

その他

名古屋大学学生法律相談所
無料法律相談

名古屋大学学生法律相談所

☎052(789)5394

▼日時／5月3日(祝) 午前10時

午後3時

▼会場／一宮スポーツ文化センター

▼内容／民事全般(離婚・相続

・借地借家・相隣関係・消費者

特別支援学校(祝休日を除く)

問題ほか)に関する相談
▼その他／刑事・労働組合・税務・行政事件と訴訟中の問題などは不可

子どもの行動・学習面で悩む方へ
たんぼ相談のご利用を

県立一宮東特別支援学校

☎(51)5311

聞くと話す・読む・書く・計算する、注意集中、対人関係など、子どもの成長や養育でお悩みの方は、ご相談ください。疑問・不安について一緒に考えていきます。事前に電話でご予約ください。相談は無料で、秘密は厳守ましょ。

▼日時／火・金曜日 午後1時

午後4時

▼申し込み／月・金曜日の午前

9時〜午後5時に電話で一宮東

特別支援学校(祝休日を除く)

郷土史の自費出版に
経費の一部を補助

博物館 ☎(46)3215

一宮地方の歴史・考古・民俗・自然などに関する研究・成果をまとめた郷土史を自費出版する方に、経費の一部を補助ましょ。

▼対象／市内在住・在勤で28年3月までに自費出版する個人・研究団体

▼申し込み／12月25日(金)までに

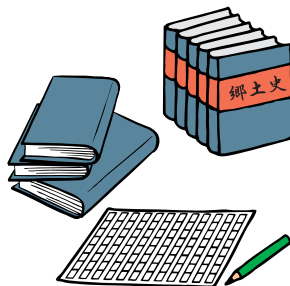

出版物12部(未出版の場合は原稿の写し)と申請書を博物館
▼その他／提出物は返却不可

危険物取扱者保安講習

消防本部予防課 ☎(72)1282

▼日時／7月7日(火) 午前9時

45分・午後1時20分

▼会場／名古屋文理大学文化フ

ォーラム(稲沢市民会館)

▼対象／危険物取扱者免状を持

ち危険物取扱所などで危険物の

取り扱いに従事する方(受講は

3年ごと)

▼料金／4700円

▼申し込み／5月27日(水)までに

専用封筒で郵送、または(社)愛知

県危険物安全協会連合会ウェブ

サイトから電子申請

▼その他／申請書・専用封筒は

消防本部・尾張県民相談室に配

布

ゴールデンウィークのごみ収集

▽4月29日(水)、5月6日(水)は収集
該当地区の方は午前8時30分まで
に指定袋に入れてお出ください。
▽5月2日(土)~5日(火)は休み

ゴールデンウィークのごみ持ち込み

▽4月29日(水)、5月6日(水)は受け
付け
▽5月2日(土)~5日(火)は休み

市内のごみの量 (2月分)

総量	1人1日
8,005 t (8,284 t) ▲279 t	740 g (766 g) ▲26 g

()内は前年同月

環境センター ☎(45)7004

ご寄付ありがとうございました

(3月分・敬称略)

社会福祉協議会へ 金剛プラザ幼稚園PTA、エス・ビー建材、ピアゴ妙興寺店、浅井積徳会、アピタ木曾川店、ピアゴ大和店、ピアゴ伝法寺店、テラスウォーク一宮、グラウンドゴルフ葉栗若葉会、ピアゴ尾西店、岐阜信用金庫、清水建設一宮地区職

長会、匿名4件
総務関係へ 梅田隆生、愛知西農業協同組合女性部、匿名2件
教育関係へ カネスエ・カネスエ商事、カネスエ・カネスエ商事従業員一同

I LOVE いちのみや
5月の映像広報

ICC デジ12ch

▽放映時間は7:45・9:45・12:45・16:45
・19:45・22:45

▽DVDは市立図書館で6月から貸し出し
▽市ウェブサイトでも見ることができます。

知トクノ いちのみや
5月の音声広報

FMいちのみや 76.5MHz

▽放送時間は7:30・12:30・17:30
▽市ウェブサイトでも聴くことができます。

教室講座

スポーツ

催しもの

募集

暮らし

その他

邦楽グループ「織音」 結成10周年記念演奏会

箏曲演奏会のほか、「すみれ箏の会」による発表会を行います。
日時／5月10日(日) 午後1時30分～4時
会場／尾西生涯学習センター 墨会館
料金／無料
申し込み／当日直接会場
問い合わせ／山内 ☎090(1750)7691

家庭倫理講演会「生きぬく力」

日時／5月10日(日) 午前10時～11時30分(9時30分開場)
会場／一宮市民会館
講師／佐藤昭子さん(倫理研究所講師)
定員／800人(先着)
料金／1,000円
申し込み／当日直接会場
問い合わせ／家庭倫理の会一宮市・野村 ☎090(1825)3708

エンジェルハグ 参加者を募集

0歳・1歳の乳児や障害のある子どもと保護者を対象に、リトミックを行います。音や絵本、リズム遊びを楽しみませんか。
日時／5月12日(火) 午前10時30分～正午
会場／スリジエ(南印田2丁目1-5)
料金／500円(教材費)
申し込み／安藤 ☎090(9392)4663

ヒバふるさと散歩道 ～奥町のお宝見て歩き～

約5kmと約10kmのコース。参加は無料です。
日時／5月10日(日) 午前9時集合(雨天決行)
集合場所／一宮西病院(開明字平1)
申し込み／当日直接集合場所
問い合わせ／奥町ウオーク実行委員会・水口 ☎(72)6428(平日の午前9時～午後5時)

チアフル・ママ イベント 「一宮発!旬の家族フェア2015」

子どもの職業なりきり体験や菓子まきなど、家族で楽しめるイベントを行います。はたらく車やオレンジリボンライダーも登場します。入場は無料です。
日時／5月16日(土) 午前10時～午後3時30分
会場／一宮市民会館ほか
申し込み／当日直接会場
問い合わせ／江崎 ☎080(3679)1143

第33回 一宮音楽家協会 サロンコンサート

歌とピアノ、フルートをお楽しみください。料金は無料です。
日時／5月17日(日) 午前11時～正午
会場／スポーツ文化センター
曲目／華麗なる大円舞曲op18(ピアノ独奏)、ウィーンの森の物語(ソプラノ二重唱)ほか
申し込み／当日直接会場
問い合わせ／久野 ☎(87)2827

尾西ウィンドオーケストラ 第77回定期演奏会

八城崇幸さんの指揮の下、シューベルトの「未完成」など、クラシックステージをお送りします。
日時／5月24日(日) 午後2時
会場／一宮市民会館
料金／1,000円(中学生以下無料)
申し込み／当日直接会場
問い合わせ／不破 ☎(76)1161

きそ川山歩きの会 会員を募集

中部地区近郊の中・低山の山登りを一緒に楽しみませんか。事前説明会も行います。詳しくは、お尋ねください。
日時／原則毎月第2土曜日(次回は6月13日)
料金／月4,500円程度
申し込み／高間 ☎(86)4418

花柳流日本舞踊発表会 第20回こま希久会

幼児から大人までが、日頃の稽古の成果を発表します。3年に一度の会をお楽しみください。
日時／5月31日(日) 午前11時～午後4時30分
会場／一宮市民会館
料金／無料
申し込み／当日直接会場
問い合わせ／村井 ☎(45)5498

水泳クラブ・泳遊会 会員を募集

水泳と水中ウオーキングを行います。日焼けやひざへの負担を気にせず運動できます。
日時／毎週木曜日 午前10時～11時
会場／温水プール
料金／無料(水泳帽子代1,100円と入場料が必要)
申し込み／堀田 ☎(24)2910(当日直接会場も可)

よさこい鳴子踊り 天・尾張組 メンバーを募集

「にっぽんど真ん中祭り」や各地の祭りと一緒に踊りませんか。18歳以上の方が対象で、見学もできます。
日時／毎週日曜日 午後2時～6時
会場／大徳小学校
料金／月3,500円(保険料などを含む)
申し込み／島田 ☎090(7951)3427

一宮スクエアダンスクラブ 初心者講習会 受講生を募集

アメリカ発祥の歩くだけのダンスです。小学生以上の方が対象で、生涯楽しめます。
日時／5月15日～10月30日の毎週金曜日 午後7時～8時30分
会場／エコハウス138
料金／月1,500円
申し込み／当日直接会場
問い合わせ／藤岡 ☎(44)8915

このコーナーは市民の皆さんの情報発信の場です。営利・宗教・政治的でないもの、公序良俗に反しないもので、全市を対象にしていれば結構です。7月号の締め切りは5月25日(月)です。どしどしご応募ください。なお掲載できない場合もあります。問い合わせ 秘書広報課 ☎(28)8951

ISU世界ジュニアショートトラックスピードスケート選手権大会2015 平井亜実さんが3位入賞を報告

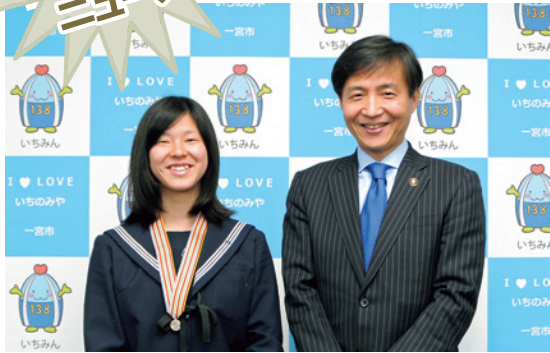

2月・3月に大阪府で開催された「ISU世界ジュニアショートトラックスピードスケート選手権大会2015」の女子3,000mリレーで日本代表チームが3位に入賞し、メンバーとして出場した平井亜実さん（入賞時・一宮北高校2年）が、3月26日に中野市長を訪ねました。

直前のミーティングでお互いの弱点を指摘し合い「絶対にメダルを取ろう」と臨んだ決勝では、メンバーの気持ちをつなげて見事メダルを獲得しました。活躍をたたえる市長から今後の目標を聞かれ「いろいろな世界大会に出て成長したい」と力強く話していました。

交通安全ファミリー作文コンクール 酒井千尋さんが内閣府特命担当大臣賞を受賞

「平成26年度交通安全ファミリー作文コンクール」の中学生の部で、酒井千尋さん（受賞時・尾西第二中学校3年）が、優秀作・内閣府特命担当大臣賞を受賞し、3月24日に市役所を訪れ、中野市長に報告しました。

酒井さんは、祖父から毎朝言われている一言の大切さをテーマに作文「朝の一言」を書き受賞。「祖父が喜んでくれたことが一番うれしかった」と話していました。市長は「毎日の情景を飾らない言葉で表現していて心に響いてきますね。これからも才能に磨きをかけてください」と激励していました。

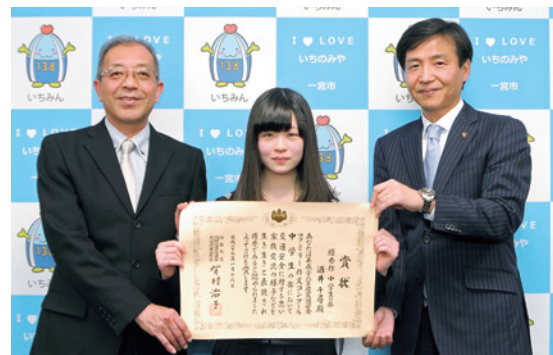

全国少年少女選抜レスリング選手権大会 内田奈佑さんが準優勝



3月に岐阜県で開催された「全国少年少女選抜レスリング選手権大会」で、内田奈佑さん（入賞時・大和東小学校6年）が女子の部・小学6年生の45kg級で準優勝し、3月30日に市役所を訪れました。

決勝では、過去にも対戦し一度も勝てていない選手と対戦。「優勝したいというより、その子に勝ちたい」という強い思いで試合に臨みました。敗れたものの、以前より点差を縮める善戦ができ、リベンジを誓っていました。市長は「日本一、世界一へと活躍の場を広げてください」と激励していました。



羽島市

企画展「映画チラシ大百科展」 ～ジャンル別に見る心に残る1000本～

半世紀にわたる洋画・邦画のチラシを展示します。映画上映会も開催します。

日時／6月21日(日)まで 午前9時～午後5時（入館は4時30分まで）

会場／羽島市映画資料館

料金／300円（中学生以下無料）

休館日／月曜日（4月27日・5月4日を除く）、4月30日(木)・5月7日(木)

問い合わせ／羽島市映画資料館 ☎058(391)2234

稲沢市

文化財公開デー

文化財に親しむ機会を提供するため開催します。普段は公開されていない指定文化財を公開します。

日時／5月30日(土) 午後1時～3時（雨天中止）

会場／法華寺（稲沢市法花寺町）・善応寺（稲沢市片原一色町）

料金／無料

申し込み／当日直接会場

問い合わせ／稲沢市生涯学習課 ☎0587(32)1111



フレッシュママ交流会

みんな 子育て

子育て支援センター

中央 ☎(85)7026
 千秋 ☎(28)9771
 黒田北 ☎(28)9769

丹陽 ☎(28)9146
 東五城 ☎(28)9767
 里小牧 ☎(28)9770

こっこ相談室 自分で友達の輪に入っていけないの

3歳5カ月。みんなが遊んでいるのを見て、遊びたそうに私の手を引っ張ります。自分から入ってほしいのに…。



こっこ相談員の アドバイス

なかなかみんなの中に入っていけない姿に、ママもどかしく思う気持ちはよく分かるわ。でも友達の輪に入っていくことは大人も難しいから、子どもでも同じだよ。それなのに「自分で入っていきなさい」なんて言われたら、どうしていいかわからず困ってしまうかも。この時期は「ママが見てるから『入れて』って言ってごらん」と声を掛けたり、「ママと一緒に『入れて』って言うってみる？」と助け舟を出したりしてみよう。ママも遊びに入って、きっかけをつくってあげるのもいいよね。今は「友達と一緒に遊びたい」という気持ちを大切に受け止めてあげたいね。それに子どもにもいろいろ個性があるから、初対面ですぐに遊べる子も、そうでない子もいるはずよ。だからその子のペースに合わせて、ゆっくり入っていけばいいと思うわ。

子育て支援センターでは、子育ての困りごと・悩みごとなどの相談に応じています。電話でも相談できます。

▼5月の開場日時

▽中央子育て支援センター(i-ビル5階) = 午前9時～午後5時(7・18日を除く)

▽その他の子育て支援センター = 月～金曜日 午前9時～午後4時(4～6日を除く)

独りで悩まないで、相談を (その他の相談は19時～)

相談名	日時	相談電話・会場
育 児	5月11日(月) 午後1時～3時	中保健センター ☎(72)1121 西保健センター ☎(63)4833
	5月18日(月) 午後1時～3時	北保健センター ☎(86)1611
子ども悩みごと	月～金曜日 午前10時～正午・午後1時～4時30分(4～6日を除く)	本庁舎2階子育て支援課 ☎(28)9152
子ども悩みごと 夜間ダイヤル	火～土曜日 午後5時30分～8時30分(5・6日を除く)	(電話相談) ☎(73)4192
発達の気になる子	月～金曜日 午前9時～午後4時(4～6日を除く) ※在住地区により担当が分かれます<予約制>。	療育サポートプラザ ☎(64)6362
		いずみ学園 ☎(78)3111

親子で楽しもう!

対象は全て市内在住の方。料金は全て無料

催し	日時	会場	対象	主な内容	申し込み
ママといっしょでいいな	6月26日(金) 午前10時～11時30分 7月1日(水)	木曽川体育館	1歳児と親で2回とも参加できる方(抽選各20組)	ふれあい遊び、座談、保健師の話	5月25日(月)・26日(火)に電話で千秋子育て支援センター
パパもいっしょに遊ぼう!	5月16日(土) 午前10時～11時30分	千秋保育園	未就園児と親	ふれあい遊び・親同士の交流	当日直接会場(問い合わせは千秋子育て支援センター)
公園へいこっ!	5月15日(金) (雨天中止) 午前10時30分～11時	大野極楽寺公園	未就園児と親・家族など	ふれあい遊び	当日直接会場(問い合わせは黒田北子育て支援センター)
親子でねんど	6月25日(木) 午前10時～11時30分	東五城子育て支援センター	2歳児と親(抽選16組)	親子ふれあい粘土あそび	5月19日(火)・20日(水)に電話で黒田北子育て支援センター
フレッシュママ交流会	6月3日(水) 24日(水)	尾西庁舎5階日本間A・B* 木曽川庁舎3階第3研修室 子ども文化広場図書館	第1子の3～11カ月の乳児と母親で2回とも参加できる方(抽選各20組、*は12組)	子育てネットワークと親子でグループトーク・遊び、耳寄りな話	5月15日(金)までに電話で生涯学習課 ☎(85)7074
	6月4日(木) 25日(木)				
	6月12日(金) 26日(金)				
ひよこっこ	5月11日(月)	北保健センター ☎	第1子の5～11カ月の乳児と親(在住地区担当の会場へ参加。☎は中保健センター区域)	ふれあい遊び・親同士の交流	当日直接会場(問い合わせは ☎里小牧子育て支援センター ☎東五城子育て支援センター ☎丹陽子育て支援センター)
	5月13日(水)	西保健センター ☎			
	5月27日(水)	子ども文化広場図書館 ☎			

本を 読もうよ!

5月の催し

中央図書館 (子ども読書の日記念行事は24時)

ストーリー・テリングの会 / 2日(土)の午前11時、16日(土)の午後3時 (5歳以上)

おはなし会 読み聞かせ / 9日(土)の午前11時・午後2時、10日(日)の午後3時、12日(火)の午前10時30分、17日(日)の午後3時、23日(土)の午前11時、24日(日)の午前11時・午後3時、28日(木)の午前10時30分

尾西図書館

おはなし会 / 2日~31日の土・日曜日の午後2時

たのしいおはなし会 朗読 / 9日(土)の午前11時

親子で楽しむ会 / 13日(水)の午前11時 (未就園児)

ストーリー・テリングの会 / 23日(土)の午前11時 (5歳以上)

玉堂記念木曾川図書館

子どもアニメ上映会 / 9日(土)の午前11時

おはなし会 / 10日(日)・24日(日)の午後2時

おはなしひろば / 16日(土)の午前11時

映画上映会「ハーバー・クライシス 湾岸危機 (吹き替え版)」 / 17日(日)の午後2時

読み聞かせ会 / 23日(土)の午前11時

尾西児童図書館

ストーリー・テリングの会 / 13日(水)の午後3時10分 (5歳以上)

子どものつどい 読み聞かせ / 20日(水)の午後3時10分

子ども文化広場図書館

おはなしひろば / 2日(土)・9日(土)の午後2時

よむりんの森のおはなし会 / 10日(日)の午後3時

はじめのいっぽ / 14日(木)の午前10時30分・11時 (未就園児)

布絵本であそびましょう / 16日(土)の午後2時

ストーリー・テリングの会 / 23日(土)の午後3時 (5歳以上)、24日(日)の午後3時 (4歳以下は保護者同伴)

おすすめ本

一般書

自分で選ぶ老後の住まい方・暮らし方

コミュニティネットワーク協会・
近山恵子・米沢なな子 / 監修
彩流社 / 刊



老後こそ、これまでの規範や世間に縛られず、誰にも気兼ねなく暮らしたいと思いませんか。高齢者住宅や施設、制度、サービスの基礎から最新情報までを、Q & Aで丁寧に解説します。

児童書

モンスター・ホテルでひみつのへや

柏葉幸子 / 作 高島純 / 絵
小峰書店 / 刊



モンスター・ホテルの崩れ落ちた暖炉の壁の後ろにドアが出現! ドアの向こうからは、じめじめした冷たい空気がはい上がってくる。モンスターたちが懐中電灯を持って階段を下りていくと、そこには図書室があって…。

5月

移動図書館ほたる号

A 10:15~11:00
B 13:30~14:30
C 15:00~16:00

移動子育て支援センターこっこ

10:00~15:00 (※は14:00まで)

1日(金) 北方青森社 A 丹陽小学校 B 浅野公園 C	7日(木) ポプラ児童クラブ※	8日(金) 奥町出張所 A 中島小学校 B 於保共同出荷場 C	11日(月) 萩原老人福祉センター	12日(火) 西御堂津島神社 A 光明寺愛宕神社 B 馬寄石刀神社 C	13日(水) 島村若栗神社 A 開明小学校 B 本神戸酒見神社 C	14日(木) 丹羽公民館 A 今伊勢西小学校 B 奥町前並二公民館 C
15日(金) 宮後野見神社 A 千秋南小学校 B 平島公民館 C	18日(月) 木曾川公民館	19日(火) 大野公民館 A 千秋東小学校 B 浮野八幡社 C	20日(水) 千秋町出張所 A 丹陽南小学校 B 多加木記念館公民館 C	21日(木) 東浅井浅井神社 A 大和西小学校 B 馬引実行組合集会所 C	22日(金) 大和豊島台びっこ広場 A 赤見小学校 B 佐千原坂手神社 C	25日(月) 開明老人いこいの家
26日(火) 浅井公民館	27日(水) 尾関平山住宅 A 朝日西小学校 B 櫻の木文化資料館 C	28日(木) 萩原町出張所 A 木曾川東小学校 B 葉栗出張所 C	29日(金) 北方中屋敷公民館 A 西小島公民館 B 西海戸公民館 C			上段はほたる号 下段はこっこ

悪天候で中止する場合があります。

一宮市で生まれた 葬儀No.1ブランド

2014年も一宮で一番ご葬儀のご用命をいただきました。
※2014年火葬場調べ



お客様から選ばれる
「5つの理由」

のいりっく!



1. 充実感

親族控室で最後の思い出づくり。



リビング

家族や親族で思い出を
語らう家庭的な空間

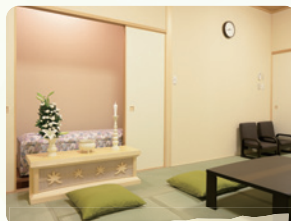

和室

故人とともに、
最後の時間を過ごせる配慮



バスルーム

家族の疲れを癒す
充実した設備

2. 表現力

故人らしさを
祭壇で表現します。

故人の好きな花、色やデザインなど
お客様の要望にお応えします。



3. 技術力

東海3県では「のいり」だけの
エンバーミング。

エンバーミングとは、ご遺体の
「保全」「修復」「消毒・殺菌」が
できる新しい心尽くしです。



4. 信頼性

「のいり」の葬儀は
専属担当制。

同じ担当者が、
最初から最後まで
遺族に寄り添います。



すべて同じ担当者!

5. 安心感

のいりプレミアクラブ会員になると
葬儀代がお値打ちに!

葬儀プラン 15%割引!!

クレストホールで5級を適用の場合 **225,000円も割引に!!**

ご葬儀やプレミアクラブのご相談は、こちらまでお電話下さい!



「安心」と「満足」を磨き続けて104年。地域密着、心尽くしのご葬儀を

おかげさまで 創業104年
一宮市の葬儀 実績No.1
顧客満足度 98%

24時間 **0120-24-0948**

〒491-0859 愛知県一宮市本町3-7-4
http://www.noiri.co.jp

ご相談・お見積り無料! 24時間365日受付中!