



市マスコットキャラクター
いちみん

2015

7 月号

No. 2093

広報

ICHINOMIYA

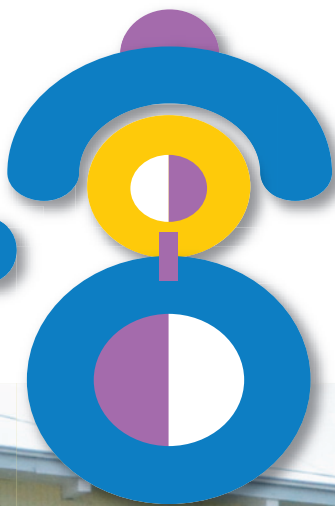

(5月22日:交通安全教室)

市長メッセージ

子どもの笑顔があふれるまちに

市政最前線

市議会議長・副議長が決定ほか
おりもの感謝祭 一宮七夕まつり

<http://www.city.ichinomiya.aichi.jp>

一宮市役所 ☎ (0586) 28-8100

~いつでもどこでも「広報一宮」を~
無料アプリで配信中



7月の行事予定

- 1 **水** ……DVD「一宮市市政ニュースアーカイブ」の貸し出し開始(6時)
行方不明高齢者等捜索メールの配信開始(8時)
国民年金保険料 免除申請の受け付け開始(14時)
教科書展示会(～5日)
美術館常設展・三岸節子 花とともに(～12日)
- 2 **木**
- 3 **金**
- 4 **土**
- 5 **日** ……日曜新鮮市(30時)
- 6 **月**
- 7 **火**
- 8 **水** ……ひよこっこ(38時)
- 9 **木**
- 10 **金** ……消費生活講座・食と健康長寿 発酵食品を中心に(27時)
- 11 **土** ……地域創生スーパープレミアム付き「いちみん商品券」を販売(～12日/7時)
写生画コンクール 入賞作品展示(～31日/18時)
昔のあそびでイタリアを知ろう!(26時)
パパもいっしょに遊ぼう!(38時)
- 12 **日** ……市民短歌教室(26時)
夏のおはなし会・図書館みのりの会(30時)
外国人のための特別相談会(31時)
フリーマーケット・新鮮野菜市(33時)
- 13 **月** ……ひよこっこ(38時)
- 14 **火** ……弁護士による多重債務者無料相談会(19時)
美術館常設展・三岸節子 鮮麗なる色彩(～9月27日/35時)
- 15 **水**
- 16 **木**
- 17 **金** ……市立小中学校終業式
まちづくり子どもアイデア パネル展示(～8月31日/17時)
- 18 **土** ……普通救命講習Ⅰ(28時) / もくバラ自然楽講(30時)
博物館・夏季小展示 うつわのうつりかわり(～8月23日/30時)
138タワーパーク・サマーフェスタ(～8月31日/30時)
- 19 **日**
- 20 **祝** ……海の日
市民ソフトバレーボール大会(29時)
- 21 **火**
- 22 **水** ……美術館・子どもミュージアム2015(～8月30日/34時)
ひよこっこ(38時)
- 23 **木** ……一宮七夕まつり(～26日/10・11時)
- 24 **金** ……ホームステイ受け入れセミナー(26時)
- 25 **土** ……尾西歴史民俗資料館企画展・木曾川子どもユニバーシティ(～8月30日/34時)
- 26 **日** ……市民川柳教室(26時)
子ども講座・藍の生葉染めを体験!(27時)
市民水泳大会(29時)
- 27 **月**
- 28 **火**
- 29 **水**
- 30 **木**
- 31 **金** ……夏休み親子料理教室(27時) / ファミリー・クラフト教室(28時)

広報

ICHINOMIYA

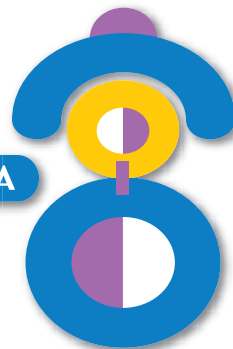

2015

7月号
No. 2093

もくじ

| | |
|--------------------------------------|----|
| 市長メッセージ・子どもの笑顔が あふれるまちに | 3 |
| 市政最前線・市議会議長・副議長が決定ほか | 4 |
| おりもの感謝祭一宮七夕まつり | 10 |
| 市政ニュース・在宅福祉サービスなどの ご利用をほか | 12 |
| いちのみやの財政 | 22 |
| 暮らしのトピックス・消費生活情報 ・防犯・交通安全・7月の無料相談 | 24 |
| 情報ボックス・教室講座・スポーツ ・催し・募集ほか | 26 |
| 夏休みの展覧会 | 34 |
| 情報発信地・となりまち探検 | 36 |
| みんなで子育て・親子で楽しもう!ほか | 38 |
| 本を読もうよ・図書館の催し、ほたる号ほか | 39 |
| わたしたちのページ・一宮市と1384 | 40 |

市役所の開庁時間 午前8時30分～午後5時15分

窓口 時間延長 休日開設

7月分

時間延長…2・9・16・23・30日(木)
▽市役所本庁舎…午後8時まで
▽尾西・木曾川庁舎…午後7時まで
休日開設…26日(日)
▽市役所本庁舎…午前9時～正午
取扱業務…住民票の写し、戸籍全部・
個人事項証明書、印鑑登録証明書、各
種税証明書などの発行と市税の収納

市政への ご意見 ご要望は

市民ファクス▷73-9125
市民ポスト▷市役所本庁舎、尾西・木曾川
庁舎、出張所などで受け付け
市民メール▷info@city.ichinomiya.lg.jp

納付の お知らせ

7月分

固定資産税・都市計画税(第2期分)
国民健康保険税(第1期分)
後期高齢者医療保険料(第1期分)
介護保険料(第1期分)

納付は7月31日(金)までに

人口と世帯数 6月1日現在

人口…386,259(▲121) 男…189,165(▲77) 女…197,094(▲44) 世帯数…153,031(+64) ※()内は前月対比



市長メッセージ

市長 中野正康

子どもの笑顔があふれるまちに

今年も5月でも「初夏」という言葉のとおり、気温が30℃を超える暑い日もありました。やはり気温が高くなると、子どもたちが公園や外で遊ぶ機会が増えるようです。子どもの笑顔を見ていると、こちらまで元気をもらえるような感じがします。

子育てを取り巻く環境は、ここ数十年で大きく様変わりしました。私は昭和42年生まれですが、祖母と一緒に3世代が同居していました。平成22年国勢調査では、3世代の同居家庭は18・2%と少数派です。また昭和の時代は、大人がいなくても、子どもたちだけで遊ぶことも日常でした。車社会になる前の一宮市では、多くの人たちが徒歩や自転車移動しており、ゆったりとした地域の大人たちの目がたくさんあることで、地域のセキキュリティも確保されていたようです。

もちろん行政としては、時代の変化に対応した施策を講じなければなりません。3世代が同居しない核家族の方たちも、安心して子どもを預けて仕事ができるようにサポートする必要があります。市では今年度から、放課後児童クラブを利用できる対象を1学年引き上げ、小学4年生までに拡大しました。今年度は低学年児童の利用希望も増えたこともあり、いわゆる「待機児童」という形で、多くの皆さまの希望に沿えない状況になっていますが、この状況を解消するため、しっかりと取り組んでまいります。

これからの季節、夏休みの時期は朝から晩

まで、子どもたちの自由時間が増えることとなります。普段の児童クラブは、放課後、すなわち学校が終了してから夕方までの比較的短い時間を過ごす場所です。しかし夏休み期間は、朝から夕方まで子どもたちが過ごす、より重要な場所となります。そこで夏休み期間限定で、児童クラブを市内2カ所に臨時開設することにしました。不足する児童クラブ問題の抜本的な解決とはなりません。「少しでも保護者の皆さまの心配や負担を軽くすることができれば」という考えです。今回対象となる待機児童の保護者の皆さまに、ご案内しておりますので、利用いただきたいと思えます。

5月には、市内で保護者と複数の子どもたちの命が失われる痛ましい出来事がありました。子どもの命を守ることは、行政としても最重要課題と受け止めています。

7月からは、児童虐待について相談・通報できる、児童相談所全国共通ダイヤル「189番（いちはやく）」が始まります。24時間、携帯電話からでも利用でき、原則、担当地域の児童相談センターへつながる仕組みになっています。

児童虐待防止の意識啓発を行う「オレンジリボン」という運動に取り組んでいる民間団体の方たちも多数いらっしゃいます。これからも地域の皆さまの協力をいただきながら「子どもの笑顔があふれるまちづくり」に取り組んでまいります。



2015ミス七夕・ミス織物コンテスト（5月16日）



全国選抜チンドン祭（5月24日）

市議会議長・副議長が決定

5月15日に臨時市議会が開かれ、市議会議長に浅井俊彦さん、同副議長に和田彌一郎さんが選出されました。

議長の略歴

71代目の議長に引き続き選出された浅井俊彦さんは、昭和19年4月29日生まれて71歳。

平成7年5月1日、一宮市議会議員に初当選、現在6期目。その間、一宮市議会議長、副議長、監査委員、中心市街地活性化特別委員長、議会運営委員長、厚生委員長、建設委員長などの要職を歴任。所属政党は無所属



住所 浅井町東浅井
職業 会社顧問

副議長の略歴

75代目の副議長に新しく選出された和田彌一郎さんは、昭和20年11月5日生まれて69歳。

平成15年5月1日、木曾川町議会議員に初当選。合併後、一宮市議会議員となり現在4期目。その間、監査委員、企画総務委員長、建設水道委員長などの要職を歴任。所属政党は無所属



住所 木曾川町門間
職業 土地家屋調査士・行政書士



就任のごあいさつ

市民の皆さまには、日頃から市議会に対しご理解とご協力を賜り、心から感謝申し上げます。

私も5月15日の臨時市議会において、図らずも市議会議長ならびに副議長の要職に就任しました。もとより微力ではありますが、職責の重さを心に刻み、誠心誠意職務に取り組んでまいれる所存であります。

定数を40人から38人に削減した4月の市議会議員選挙では、多くの新人議員が選出されました。また先般行われた市長選挙では、16年ぶりに新市長が誕生し、まさに世代交代の年となりました。

合併後10年が経過した今後は、新しい時代の息吹を加え、時代に即した施策の導入を図るべく、議会と行政が力を遺憾なく発揮し、いつの日も市民が活力にあふれ、安全安心に暮らせるまちとして、

限りなき発展を遂げるべく、不断の努力を傾注してまいります。

昨年度から、より多くの皆さまに市議会をご覧いただけるように、本会議・常任委員会の一般傍聴の規則等の見直しや、ケーブルテレビ（ICC）およびインターネット動画共有サービス（ユーストリム）による本会議の生放送を開始しました。今後も、より開かれた議会を目指し、議会改革に取り組むとともに、議決機関としての責任を十分に果たし、市勢伸展に力を尽くしてまいります。

市民の皆さまには、一層のご支援とご協力を切にお願い申し上げます。就任のごあいさつといたします。

平成27年5月15日

一宮市議会

議長 浅井俊彦
副議長 和田彌一郎

監査委員（議会選出）、 常任・議会運営委員長が決定

5月15日に臨時市議会が開かれ、監査委員が選任されました。また各常任委員会、議会運営委員会の委員を決定するとともに、各委員会の正副委員長が次のとおり互選されました。（敬称略）

監査委員（2人）

森利明 平松邦江

企画総務委員会（10人）

▽委員長 竹山聡

▽副委員長 横井忠史

▽委員 渡部昇久 鶴飼和司 中村一仁

伊藤裕通 和田彌一郎 京極扶美子

尾関宗夫 渡辺宣之

福祉健康委員会（10人）

▽委員長 花谷昌章

▽副委員長 渡辺之良

▽委員 佐藤英俊 井田吉彦 森ひとみ

河村弘保 橋本浩三 高橋一 森利明

平松邦江

経済教育委員会（9人）

▽委員長 岡本将嗣

▽副委員長 大津純

▽委員 長谷川八十 彦坂和子 服部

修寛 柴田雄二 西脇保廣 浅井俊彦

太田文人

建設水道委員会（9人）

▽委員長 高木宏昌

▽副委員長 井上文男

▽委員 島津秀典 則竹安郎 水谷

千恵子 谷祝夫 日比野友治 松井

哲朗 末松光生

議会運営委員会（9人）

▽委員長 渡辺之良

▽副委員長 京極扶美子

▽委員 井上文男 竹山聡 岡本将嗣

大津純 柴田雄二 尾関宗夫 末松

光生

市議会議員の寄付は禁止

議員が選挙区内の方へ寄付（中元・香典などを含む）をすることや、有権者が議員に寄付を求めることは、公職選挙法により禁止されています。市民の皆さまには、ご理解賜りますようお願い申し上げます。

一宮市議会

「虐待かも？」と思ったら…

いちはやく
189番へ

子どもや子育てに悩む保護者のSOSの声をいち早くキャッチするため、7月1日(水)から児童相談所全国共通ダイヤルが189番になります。最寄りの児童相談所につながり、専門家が対応します。

そのほか、虐待の疑いがある場合は子育て支援課、県一宮児童相談センター（☎(45)1558）へもご相談ください。相談内容や情報源の秘密は厳守されます。

◆ こんなときはすぐにご連絡を ◆

- ▽虐待を受けている恐れのある子どもがいる
- ▽子育てがつらくて、つい子どもに当たってしまう
- ▽近くに子育てに悩んでいる方がいる

【問】子育て支援課 ☎(28)9141

ニコニコふれあいバス・千秋ふれあいバス

8月から運行時刻を変更

8月1日(土)からニコニコふれあいバス・千秋ふれあいバスの運行時刻を一部変更します。詳しくは、時刻表をご確認ください。時刻表は、7月15日(水)から本庁舎地域ふれあい課交通政策室、尾西・木曾川庁舎、出張所などで配布します。

● ニコニコふれあいバス

1便～4便の出発時間が、各停留所で2分～10分早くなります。また8便～10便の出発時間が各停留所で5分～13分遅くなります。

● 千秋ふれあいバス

1便・2便・5便の出発時間が、各停留所で6分～10分早くなります。

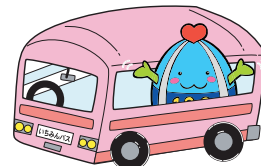

【問】地域ふれあい課交通政策室 ☎(28)8955

あなたが期待する 10年後の市のイメージを伝えてみませんか

30年度から始まる、新しい総合計画（第7次一宮市総合計画）の策定に当たり、市民の皆さんが思い描く「10年後の一宮市のイメージ」をお聞かせください。その「イメージ」を参考にして、計画を作成していく予定です。

- ▼応募資格／市内在住の方
- ▼募集内容／こうなっていたらいいなと思う「10年後の一宮市」を「〇〇が△△まち」という形で表現したイメージ
- ▼応募方法／7月31日(金)(必着)までに専用ウェブサイト、または募集内容・住所・氏名・年齢・電話番号を記入の上、ハガキ（〒491-8501 本庁舎企画政策課）
※専用ウェブサイトは、右のQRコードを読み取るか、市ウェブサイトから接続



例えば…

子育て環境が
整ったまち！



▽抽選で10人に図書カード（500円分）を進呈
▽抽選結果は図書カードの発送（8月下旬）でかえます。

【問】企画政策課 ☎(28)8952

懐かしい一宮を振り返ってみませんか

「一宮市市政ニュースアーカイブ ～昭和30年代前半～」が完成

市では、昭和32年から16ミリフィルムによる市政ニュース映像を製作していました。当時の七夕まつりの様子や市政の動きを市民の皆さんに見ていただけるように、市政ニュースの映像を再編集したDVDが完成しました。団体などの集会や行事にご活用ください。7月1日(水)から市立図書館（中央・尾西・玉堂記念木曾川）で貸し出し、市ウェブサイトでも公開します。



【問】秘書広報課 ☎(28)8951

地域創生スーパープレミアム付き いちみん商品券を発売

10,000円で
12,000円分の
買い物ができる!

国の交付金を活用し、地域経済活性化策としてプレミアム率を20%にした地域創生スーパープレミアム付き「いちみん商品券」を販売します。



- ▼販売日時／7月11日(土) 午前10時、12日(日) 午前9時 (完売次第終了)
- ▼販売場所／
 - ▽11日＝名鉄百貨店一宮店、本町商店街、萩原商店街 コミュニティスペース (萩原町萩原字下町22)
 - ▽12日＝テラスウォーク一宮、ピアゴ尾西店、イオン モール木曾川、アピタ木曾川店
- ▼販売価格／1冊10,000円 (16枚つづり12,000円分。大型店・個店共通1,000円券8枚、個店専用500円券8枚)

- ▼販売総数／24,000冊
- ▼使用期間／7月11日(土)～12月31日(木)
- ▼その他／1人当たり5冊まで。詳しくは、一宮市プレミアム付商品券発行事業実行委員会コールセンター(一宮商工会議所内、☎0120(927)096)、またはウェブサイト (<http://i-shohinken.com>) をご確認ください。

【問】経済振興課 ☎(28)9130

28年4月採用 市職員を募集

一般事務・消防(高校卒業者)

| 職種・採用予定人数 | | 受験資格 | | 試験科目 |
|-----------|----|----------------------------------------------------------------------------------------------------------------------------------|-------------------------------------------------|------|
| 一般事務 | 2人 | 身長／男性＝160cm以上、女性＝155cm以上 体重／男性＝48kg以上、女性＝45kg以上 視力／両眼とも裸眼で0.6以上、または裸眼0.1以上で矯正1.0以上 その他／聴力・四肢・腰が正常で、職務遂行に支障のない身体的状態であること | 【高校卒】 平成3年4月2日以降生まれで、高校を卒業または平成28年3月に卒業見込みの方 | 一般教養 |
| 消防 | 2人 | | | |

- ▼申し込み／7月24日(金)(消印有効)までに指定用紙を持参または郵送(〒491-8501 本庁舎人事課)。市ウェブサイトから電子申請可
- ▼指定用紙／人事課で配布(市ウェブサイトからダウンロード可)。郵送希望の方は、92円切手を貼った返信用封筒(長形3号)を同封の上、郵送
- ▼その他／1次試験は9月20日(日)に本庁舎で実施

【問】人事課 ☎(28)8953

行方不明高齢者等検索メール 登録者を募集します

～皆さんの力が大きな安心に～



「行方不明高齢者等検索メール」に登録すると、認知症などの症状により徘徊の恐れのある高齢者や障害のある方が行方不明となった場合に、家族などからの依頼に基づいて、行方不明者の身体的特徴や服装などの情報を、電子メールでお知らせします。情報を皆さんで共有し、行方不明者の早期発見につなげます。

7月1日(水)から検索メールの配信を開始しますので、ご協力をお願いします。

登録方法

次のいずれかの方法で、携帯電話やパソコンからインターネットに接続して「あんしん・防災ねっと」にアクセスし、「緊急メール」からご登録ください。迷惑メール対策をしている方は、anshin-bousai.netのドメインからの受信を許可してください。
▽右のQRコードを読み取る
▽URL (<http://www.anshin-bousai.net/ichinomiya>) を直接入力する



◆ 検索時の流れ ◆



【問】 高年福祉課 ☎(28)9151 福祉課 ☎(28)8619

27年度の介護保険制度 8月からの変更点

③低所得の方の施設利用時の食費・居住費負担軽減要件を変更

施設サービス利用者の食費と居住費は、保険給付の対象外のため自己負担となっていますが、低所得(市民税非課税世帯)の方は、申請により負担を軽減します(補足給付)。ただし次のいずれかに該当する方は補足給付対象外となります。
▽預貯金などが単身で1,000万円、夫婦で2,000万円を超える
▽世帯分離している配偶者が市区町村民税を課税されている
※負担限度額の認定を受けている方の負担は、変更ありません。

④一定以上の所得がある方の利用者負担を2割に変更

要介護・要支援認定者に、自己負担割合(1割または2割)を記載した「介護保険負担割合証」を7月下旬までに送付します。介護サービスを利用する際は「介護保険被保険者証」と一緒に「介護保険負担割合証」の提示が必要になります。
次の両方に該当する方は、自己負担割合が2割になります(本人が市民税非課税の場合は1割負担)。
▽本人の26年中の合計所得金額が160万円以上
▽同一世帯の第1号被保険者の26年中の年金収入とその他の合計所得金額が、単身世帯で280万円以上、2人以上世帯で346万円以上

27年度の 介護保険料

市では、介護保険制度を健全に運営するため、3年ごとに事業計画を見直しています。27年度からの新しい事業計画では、被保険者の負担能力に応じた、きめ細かい保険料負担額を決定するため、所得段階を12段階へと細分化を図りました。

介護保険制度は、国や自治体の負担金と皆さんの保険料で支えられています。介護という問題を社会全体で支えるため、保険料は納め忘れのないようにお願いします。

介護保険料の決め方

市民税の税額決定後、27年度の介護保険料を算出します。保険料は、右表の12段階のいずれかになります。26年度と比べて所得段階が変わり、保険料が増減する場合があります。

介護保険料の納め方

原則、年金からの天引きです。7月下旬までに送付する介護保険料納入通知書兼特別徴収決定通知書をご確認ください。天引きできない方には、7月中旬までに納入通知書を送付します。納入通知書に同封の納付書で、納期限までに金融機関・郵便局・コンビニエンスストアで納付してください。口座振替の方は納期限に指定の口座から保険料を引き落とします。年度途中で天引きに替わる際には、通知書でお知らせします。

65歳以上の方の所得段階別介護保険料

| 所得段階 | 対 象 | 年 額 | |
|----------------------------------------------------------------------------------------------|--------------------------------------------------------------------------------------|------------------------------------------|----------|
| 第1段階 | ▽生活保護受給者 ▽世帯全員が市民税非課税で老齢福祉年金受給者 ▽世帯全員が市民税非課税で、本人の26年中の合計所得金額と課税年金収入額の合計が80万円以下 | 28,000円 | |
| 第2段階 | 世帯全員が市民税非課税 | 本人の26年中の合計所得金額と課税年金収入額の合計が80万円を超え120万円以下 | 37,400円 |
| 第3段階 | | 本人の26年中の合計所得金額と課税年金収入額の合計が120万円を超える | 46,800円 |
| 第4段階 | 本人が市民税非課税で同一世帯に市民税課税の方がいる | 本人の26年中の合計所得金額と課税年金収入額の合計が80万円以下 | 56,100円 |
| 第5段階 | | 上記以外 | 62,400円 |
| 第6段階 | 本人が市民税課税 | 本人の26年中の合計所得金額が125万円未満 | 68,600円 |
| 第7段階 | | 本人の26年中の合計所得金額が125万円以上190万円未満 | 78,000円 |
| 第8段階 | | 本人の26年中の合計所得金額が190万円以上290万円未満 | 93,600円 |
| 第9段階 | | 本人の26年中の合計所得金額が290万円以上500万円未満 | 106,000円 |
| 第10段階 | | 本人の26年中の合計所得金額が500万円以上700万円未満 | 112,300円 |
| 第11段階 | | 本人の26年中の合計所得金額が700万円以上1,000万円未満 | 118,500円 |
| 第12段階 | 本人の26年中の合計所得金額が1,000万円以上 | 124,800円 | |
| 所得段階が第1段階（老齢福祉年金受給者に限る）・第3段階で、本人の26年中の合計所得金額が33万円以下の方は、市の独自減免制度により保険料を2割減免（生活保護受給者を除く。申請は不要） | | | |

【問】 介護保険課 ☎(28)9019

介護サービスを 利用する方へ

27年度の介護保険制度 8月からの変更点

①高額介護サービスなどの 一部の上限額を引き上げ

1カ月ごとの自己負担が上限額を超えたとき、申請により超えた額を高額介護サービス費として払い戻しが受けられます。次に該当する方は、自己負担の上限額が44,400円（月額）になります。
▽同一世帯に課税所得145万円以上の第1号被保険者（65歳以上の方）がいる
※単身世帯で収入が383万円未満、65歳以上の方が2人以上いる世帯で収入の合計が520万円未満の場合は、申請により37,200円になります。

【問】 介護保険課 ☎(28)9018 (④は☎(28)9019)

②特別養護老人ホーム多床室の 利用時に室料相当を負担

これまでは、個室利用の入所者の負担に限られていましたが、多床室（相部屋）を利用する方にも室料相当を負担していただくこととなります（ショートステイの利用者も対象）。居住費の基準額は、1日当たり840円（施設によって異なる場合があります）になります。

七夕まつりで待っています!

ミス七夕クイーン



市橋礼衣さん

まつりの華として活躍するミス七夕・ミス織物コンテストが5月16日に開かれ、応募者143人の中から6人が選ばれました。

ミスたちは、7月7日(火)から市内をはじめ、県内外の各地区をPRキャラバンに訪れます。また期間中、オープニングイベント・チャリティーサイン会・撮影会・御衣奉獻大行列・人力車七夕道中などに参加し、まつりを盛り上げます。

ミス織物クイーン



曾山なつほさん



能村可奈子さん

ミス七夕



片山愛理さん



宮内保乃花さん

ミス織物



寛恵理奈さん

火災予防にご協力を ～特別警戒区域を指定～

七夕まつりの飾り付けは燃えやすい物が多いため、期間中、次の区域を特別警戒区域に指定します。区域内では、たき火や屋外での喫煙が制限されます。喫煙は消防警備詰所などに限ります。

▽本町1丁目1～4番、本町2丁目、本町3丁目1～4番・7～10番、真清田1丁目、栄1丁目9～11番、栄3丁目、新生1丁目1番地内

会場周辺の交通規制を実施 ～無料シャトルバスを運行～

七夕まつり期間中、交通規制を行います。お出掛けにはバスや電車をご利用ください。一宮市民会館駐車場を無料開放し、市民会館周辺から本庁舎前まで無料シャトルバスを運行します。

交通規制図は7月1日(水)から本庁舎1階受付・経済振興課、尾西・木曽川庁舎、出張所で配布します。

車椅子でお越しの方へ

期間中、車椅子の方をサポートします。

- ▼日 時/期間中の午前10時～午後5時
- ▼料 金/無料
- ▼申し込み/7月22日(水)までに電話で七夕まつり協進会



行催事の内容案内はハローダイヤルへ
☎050(5548)8686(7月1日(水)以降)

第60回おりの感謝祭

一宮七夕まつり

7月23日(木)～26日(日)

一宮七夕まつりは、今年で60回目を迎えます。今年は「ありがとう60周年！ワクワクの探求・発見」をテーマに開催します。本町商店街を中心に、アイデアに富んだアーチ式仕掛け物飾りをはじめ、吊り下げ飾りや吹き流しが絢爛豪華に飾り付けられます。また一宮駅一帯は、大型の竹飾りや色とりどりの吹き流しで、全国各地からの観光客をお迎えします。

26日には「東京ディズニーリゾート・スペシャルパレード」が参加するなど、多彩なイベントがめじろ押しです。

【問】一宮七夕まつり協進会(経済振興課内) ☎(28)9131

| | |
|--------|--------------------------------------------------------------------------------------------------------------------------------------------------------------------------------------------------------------------------------------------------------------------------------------------------------------------------------------|
| 23日(木) | <ul style="list-style-type: none"> ● オープニングセレモニー (銀座通り) ● ミス七夕・ミス織物の紹介 (銀座通り) |
| 24日(金) | <ul style="list-style-type: none"> ● ミス七夕・ミス織物チャリティーサイン会 (i-ビル3階シビックテラス・真清田神社前案内所) ● ワッショ-いちのみや (本町商店街) |
| 25日(土) | <ul style="list-style-type: none"> ● ミス七夕・ミス織物特別撮影会 (一宮駅周辺ほか) ● 木曾川高校プラスバンドパレード (本町4丁目→本町1丁目) ● 御衣奉獻大行列 (一宮商工会議所→真清田神社) ● 滝学園プラスバンドパレード (本町4丁目→本町1丁目) ● ダンディ坂野お笑いライブ (下記参照) ● 音楽隊・ちびっ子パレード (本町4丁目→本町1丁目) ● 一宮七夕まつりコスプレパレード 4th with ぼぶかる (本町4丁目→本町1丁目) |
| 26日(日) | <ul style="list-style-type: none"> ● 民謡大パレード (本町4丁目→真清田神社) ● 音楽隊パレード (本町4丁目→本町1丁目) ● 人力車七夕道中 (本町4丁目→本町1丁目) ● 女御輿パレード (本町4丁目→本町1丁目) ● 麻丘めぐみコンサート (下記参照) ● ファイナルステージ (銀座通り) ● 名古屋芸術大学「ザ・ベストテンコンサート」(一宮市民会館) ● 東京ディズニーリゾート・スペシャルパレード (下記参照) |
| 期間中 | <ul style="list-style-type: none"> ● 盆踊り大会 (銀座通り) ● 市民七夕飾り付けコンクール (尾張一宮駅前・銀座通ロタリー) ● 特設舞台 (真清田神社境内) ● 七夕まつり宣伝ポスターコンクール作品展 (i-ビル3階多目的ルーム1) |

他にも多くの協賛行事があります。詳しくは、行催事表でご確認ください。行催事は中止・変更する場合があります。

東京ディズニーリゾート・スペシャルパレード

県道名古屋一宮線「裁判所前」交差点付近～「松降」交差点付近の約800mをパレードします。

7月26日(日)
午前10時30分～11時

ダンディ坂野お笑いライブ / 麻丘めぐみコンサート

- i-ビル7階シビックホールで開催し、それぞれ整理券が必要です。
- ▼定員/各300人(抽選。整理券が必要)
- ▼整理券/7月13日(月)(必着)までに郵便番号・住所・氏名・電話番号、希望の催事名(「ダンディ坂野」「麻丘めぐみ」)を記入の上、ハガキ・ファクス・電子メール(〒491-8501 一宮七夕まつり協進会(経済振興課内)、☎(73)9135、info@138ss.com)
- ▼その他/申し込みは1人につき整理券各1枚まで。整理券1枚で2人まで入場可。抽選結果は整理券の発送でかえます。

老人いこいの家などの 福祉施設のご利用を

市内には、高齢者が利用できる福祉施設が22カ所あります。

- ▼料 金／無料（浴室利用は1回100円）
- ▼利用方法／介護保険証などの本人確認ができる物を持参の上、各福祉施設で使用券の申し込みが必要（2回目以降は使用券を提示）
- ▼その他／利用時間など詳しくは、お尋ねください。

高齢者の介護予防事業

- ▼対 象／65歳以上の介護認定を受けていない方（会場まで通えない方は送迎あり）
- ▼料 金／無料（⑤は昼食代が必要）
- ▼申し込み／在住地区担当の地域包括支援センター

①健脚ころばん塾

- ▼会 場／中・北保健センター、尾西庁舎
- ▼対 象／転びやすい方、転倒に対する不安がある方
- ▼内 容／転倒骨折防止のための運動

②お口の健康づくり教室

- ▼会 場／介護予防支援室ききょう（ききょう会館内）
- ▼対 象／固い物が食べにくい方、口の渇きが気になる方、お茶でむせることがある方
- ▼内 容／歯科医などによる口の手入れと飲み込みの体操

③栄養改善教室

- ▼会 場／ききょう会館・尾西庁舎・木曾川老人福祉センター
- ▼対 象／体重が目立って減ってきた方、高血圧・脂質異常症・糖尿病が気になる方
- ▼内 容／管理栄養士による自分に合う食事の相談

④脳の健康教室

- ▼会 場／一宮スポーツ文化センター・尾西庁舎・木曾川老人福祉センター
- ▼対 象／物忘れが気になる方
- ▼内 容／脳活性化のための読み書きや簡単な計算

⑤元気はればれ教室

- ▼会 場／葉栗・丹陽・千秋老人いこいの家、木曾川老人福祉センター、木曾川西部いこいの家、玉野つどいの里
- ▼対 象／市の基本チェックリストで、閉じこもりなどの項目に該当する方
- ▼内 容／閉じこもり予防のためのレクリエーション・手工芸ほか

⑥いきいき訪問

- ▼対 象／介護予防教室に参加できない方
- ▼内 容／理学療法士・柔道整復師・歯科衛生士・管理栄養士・保健師が訪問し介護予防のアドバイスを行う

地域包括支援センターのご利用を

高齢者に関する総合的な相談に応じています。

- ▽宮西・貴船・大志＝まちなか ☎(85)8672
- ▽神山・今伊勢町・奥町＝やすらぎ ☎(61)3350
- ▽向山・富士・丹陽町・千秋町＝ちあき ☎(81)1711
- ▽葉栗・北方町・木曾川町＝コムネックスみづほ ☎(86)5333
- ▽西成・浅井町＝アウン ☎(51)1384
- ▽大和町・萩原町＝萩の里 ☎(67)3633
- ▽起・小信中島・三条・大徳・朝日・開明＝泰玄会 ☎(61)8273

在宅医療についてご相談ください

高齢者が自宅で療養する場合に、訪問診療に対する相談に応じています。

- ▽地域包括支援センター（上記参照）
- ▽高年福祉課

元気はつらつ川柳を募集 ～地域でできる介護予防～

いつまでも元気で暮らし、多くの方が介護予防に取り組めるように、あなたが地域の中で元気でいられるコツや、取り組んでいる介護予防などを、ユーモアの効いた川柳にしてください。

- ▼応募方法／7月1日(水)～8月21日(金)(必着)に応募用紙を持参または郵送・ファクス・電子メール（1人3作品まで）

- ▼賞／最優秀賞（賞金30,000円・賞状）＝1作品、優秀賞（記念品・賞状）＝3作品、入賞（賞状）＝30作品
※10月30日(金)開催の「元気はつらつ介護予防フェスタ」で表彰

- ▼その他／応募用紙は本庁舎高年福祉課、尾西・木曾川庁舎、出張所などで配布（市ウェブサイトからダウンロード可）。作品は自作で未発表の物に限る。作品の著作権は一宮市に帰属

【問】高年福祉課 ☎(28)9151

人のため やれる幸せ 元気ない
第6回 元気はつらつ川柳最優秀賞受賞作品 一宮市

高齢者の皆さんへ

在宅福祉サービスなどのご利用を



市では、介護保険事業以外にも在宅福祉サービスを行っています。日常生活に支援が必要な高齢者に、介護予防・生活支援のためのサービスを提供しています。申請方法など詳しくは、お尋ねください。

【問】高年福祉課 ☎(28)9021

一人暮らしの方

緊急連絡通報システム

- ▼対象／おおむね65歳以上の一人暮らしの方など
- ▼内容／病気や緊急時に民間の受付センターに通報できる機器を貸し出し
- ▼料金／無料

配食サービス

- ▼対象／おおむね65歳以上の一人暮らしの方など
- ▼内容／昼食を配り安否確認
- ▼料金／1食250円

日常生活用具給付

- ▼対象／おおむね65歳以上の一人暮らしなどで、市民税非課税世帯の方
- ▼内容／住宅用火災警報器・電磁調理器・自動消火器を支給
- ▼料金／無料

寝たきりの方

ねたきり老人等見舞金支給

- ▼対象／要介護度4・5と認定された方（特別養護老人ホーム・老人保健施設・介護療養型医療施設に入所している方を除く）
- ▼見舞金／月3,000円

寝具洗濯乾燥

- ▼対象／おおむね65歳以上の寝たきり・一人暮らしの方など
- ▼回数／布団・毛布各2枚以内で年4回
- ▼料金／無料

訪問理美容サービス

- ▼対象／おおむね65歳以上の寝たきりの方
- ▼料金／1回1,020円（利用券を年6枚交付）

介護が必要な高齢者の家族

家族介護用品給付

- ▼対象／市民税非課税世帯で要介護度4・5と認定された方を在宅で介護している家族
- ▼内容／年6万円相当分の医薬品引換券または介護用品を支給

はいかい高齢者家族支援サービス

- ▼対象／はいかいする認知症の高齢者を在宅で介護している家族
- ▼内容／早期発見できる専用端末を貸し出し
- ▼料金／月460円

介護保険の対象にならない方

軽度生活援助（ホームヘルパー派遣）

- ▼対象／親族の援助や代替サービスを利用できない、おおむね65歳以上の一人暮らしの方など
- ▼内容／掃除・洗濯・調理などの助言や補助
- ▼料金／1時間290円

その他の福祉サービス

福祉タクシー料金助成

- ▼対象／90歳以上の方
- ▼内容／普通・リフト付きタクシー初乗り運賃分の利用券を年30枚交付
- ▼利用方法／介護保険証などの本人確認ができる物を提示の上、利用券を提出
- ▼その他／年度の途中で申請した方は、申請月以降の利用券を交付

「愛の杖」の給付

- ▼対象／おおむね65歳以上の歩行が不自由な方
- ▼料金／無料

シルバー優待証明カード

- ▼対象／65歳以上の方
- ▼内容／指定施設の料金の優待

シルバー無料入浴券

- ▼対象／65歳以上の方
- ▼交付数／年1人1冊（18枚つづり）

ふれあいクラブのご利用を

おおむね60歳以上の方を対象に、談話やカラオケなどの娯楽・趣味を通して交流できる場を設けています。詳しくは、高年福祉課へお尋ねください。

- ▽ボランティア春明（春明字南本郷38-3）
- ▽千秋楽々会（千秋町塩尻751）
- ▽ふれあいクラブ今伊勢（今伊勢町本神戸字筋替35）
- ▽ふれあいルームサロンこじま（音羽2丁目9-31）
- ▽仲畑遊楽館（中町2丁目2-3）
- ▽春明いこいの館さわやか会（春明字河戸59）

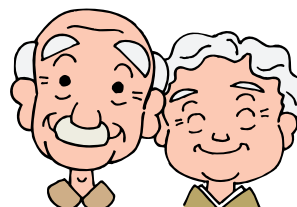

27年度の後期高齢者医療制度

● 保険料通知書を送付します ●

保険料は、加入者ごとに納めていただきます。26年中の所得に基づき決定しました。7月中旬に保険料通知書とともに、次の物を送付します。

●27年度の保険料

| | |
|------|----------|
| 所得割率 | 9.00% |
| 均等割 | 45,761円 |
| 限度額 | 570,000円 |

保険料を年金天引きで納めている方

▽10月以降も天引きできる方…天引き額の通知書

▽10月以降は天引きできない方…納付書

保険料を納付書または口座振替で納めている方

…納付書または振替金額の通知書

※6月1日以降に75歳になった方には、8月以降にお知らせします。

※コンビニエンスストアで納付できます（バーコード付き納付書に限る）。

※年金天引きから口座振替へ変更できます（申請が必要）。

● 新しい保険証を送付します ●

現在お持ちの後期高齢者医療制度の保険証は、7月31日(金)で有効期限が切れ、使用できなくなります。

7月下旬に新しい保険証を簡易書留郵便で送付します(ジェネリック医薬品希望カードを同封)。受け取る際に押印または署名が必要です。不在のときは郵便局へ再配達を依頼するか、郵便局でお受け取りください。郵便局に転送届を提出している場合、保険証は配達されません。住民登録地以外への郵送を希望する方は、ご連絡ください。

新しい保険証は若草色で、有効期限は28年7月31日です。有効期限の切れた保険証は細かく切って処分するか、本庁舎保険年金課、尾西・木曾川庁舎窓口課、出張所へお返しください。

納付の相談はお早めに

災害や失業などにより、保険料の減免を受けられる場合があります。納付が困難なときは、お早めにご相談ください。

【問】保険年金課 ☎(28)8985

国民年金保険料

免除申請は7月1日から

7月～28年6月分の国民年金保険料の免除申請を、7月1日(水)から受け付けます。保険料の納付が困難で、免除を希望する方は申請してください(継続申請が認められた方を除く)。

▼対象/自営業者など第1号被保険者で所得が少ない方(申請者本人・配偶者・世帯主の26年中の所得が基準以下)または失業・天災などにより納付が困難な方

▼申請/認め印・年金手帳を持参の上、本庁舎保険年金課、尾西・木曾川庁舎窓口課、出張所(失業特例適用での申請者は、離職票または雇用保険受給資格者証などが必要)

▼その他/免除は4区分(右表参照)。29歳以下の方は猶予制度(世帯主の所得要件なし)あり

●申請免除・若年者納付猶予制度の取り扱い

| | 申請免除 | | | | 若年者納付猶予 | 未納 |
|--------------|--------------|--------|--------|---------|---------|-----------|
| | 全額 | 4分の3 | 半額 | 4分の1 | | |
| 保険料(月額) | 0円 | 3,900円 | 7,800円 | 11,690円 | 0円 | 15,590円 |
| 老齢基礎年金への反映 | 2分の1 | 8分の5 | 4分の3 | 8分の7 | なし | なし |
| 受給資格期間への通算 | あり | | | | | なし |
| 障害・遺族年金の受給資格 | 納付した場合と同様の扱い | | | | | 資格を失う場合あり |
| 追納できる期間 | 10年 | | | | | 2年 |

【問】保険年金課 ☎(28)9014

27年度の国民健康保険のお知らせ

● 27年度の国民健康保険税 ●

| | 医療保険分 | 後期高齢者支援金分 | 介護保険分 |
|----------|----------|-----------|----------|
| 対象 | 全ての加入者 | | 40歳～64歳 |
| 所得割率 | 5.9% | 2.2% | 1.5% |
| 均等割(1人) | 22,800円 | 8,400円 | 7,200円 |
| 平等割(1世帯) | 22,800円 | 6,000円 | 6,000円 |
| 賦課限度額 | 510,000円 | 160,000円 | 140,000円 |

条例の改正により、27年度の国民健康保険税は上表のとおりです。変更点は次の賦課限度額です。

▽後期高齢者支援金分…140,000円→160,000円

▽介護保険分…120,000円→140,000円

7月中旬に、第1～8期分の納付書を送付します。口座振替の方には振替金額をお知らせします。年金から天引きされる方には決定通知書を送付します。

年度途中で納付額が変わる世帯には、税額変更のお知らせと、変更後の新しい納付書を送付します。

年金天引きに伴い、納付方法が変わる場合にもお知らせします。年金天引きから口座振替への変更を希望する方は、7月31日(金)までに申請すると、10月天引き分から口座振替に変更できます。

資格異動などの届け出をする際には、お手持の納付書をお持ちください。

● 軽減・減免制度のご利用を ●

軽減制度

雇用保険の特定受給資格者または特定理由離職者を対象に、税額の軽減制度があります。軽減を受けるには申告が必要です。詳しくは、お尋ねください。

減免制度

申請して認められれば税額が減免される制度があります。次のいずれかに該当する方は、納税通知書が届いてから、納付前にご相談ください。

▼**対象**／①27年中の合計所得金額が26年中の2分の1以下に減少する見込みで、26年中の合計所得金額が250万円以下②世帯主または主な生計者が6カ月以上入院中または要介護4以上で、26年中の世帯の総所得金額等が150万円以下③4月1日現在18歳未満の扶養親族がある寡婦(夫)や障害者で、26年中の総所得金額等が125万円以下④社会保険の被保険者本人が後期高齢者医療に移行したときに、65歳以上の被扶養者が国民健康保険に加入した⑤災害その他特別な事情がある

▼**申請**／認め印・事実が分かる書類を持参の上、本庁舎保険年金課、尾西・木曾川庁舎窓口課

【問】保険年金課 ☎(28)9012

● 高齢受給者証が新しくなります ●

70歳～74歳の方へ

現在の受給者証は、7月31日(金)で有効期限が切れ、使用できなくなります。新しい受給者証(うすいだいいい色)を7月中に送付します。有効期限の切れた受給者証は細かく切って処分するか、本庁舎保険年金課、尾西・木曾川庁舎窓口課、出張所へお返しください。

【問】保険年金課 ☎(28)9011

4月以降、国民健康保険に加入した方へ

特定健康診査を受診できます

次に該当する方は特定健康診査を受けられます(受診期限は10月31日(土))。希望する方は、お早めにご連絡ください。

▼**対象**／昭和51年3月31日以前生まれで、4月2日以降に資格を取得し、8月31日(月)までに資格取得届を提出した方

【問】保険年金課 ☎(28)8669

医療費受給者証の更新手続きをお忘れなく

母子・父子家庭等医療費受給者証、後期高齢者福祉医療費受給者証を持ち、有効期限が27年7月31日(金)の方は、更新手続きが必要です。6月に対象者へ更新申請書を送付しましたので、必要事項を記入の上、ご返送ください。引き続き該当する方には、新しい受給者証を7月下旬に送付します。

母子・父子家庭等医療費受給者証

▼**対象**／平成9年4月2日以降に生まれた子を扶養している母子・父子家庭等で、母または父の所得が基準以下の方

後期高齢者福祉医療費受給者証

▼**対象**／後期高齢者医療被保険者で、身体障害者手帳・療育手帳・戦傷病者手帳を持つ方、寝たきり・認知症・一人暮らしの方(非課税など要件あり)など

【問】保険年金課 ☎(28)9013

臨時福祉給付金を支給します

消費税率引き上げの影響を緩和するため、所得の低い方を対象に、制度的な対応を行うまでの暫定的・臨時的な措置として、臨時福祉給付金を支給します。支給の対象になると思われる方には、世帯ごとに申請書などの書類を8月下旬から順次送付します。

- ▼対 象 / 1月1日現在、一宮市に住民登録があり、27年度の市民税（均等割）が課税されていない方
※ただし27年度の市民税が課税されている方の被扶養者、生活保護制度の被保護者を除く
- ▼支 給 額 / 支給対象者1人につき6,000円
- ▼申請方法 / 9月1日(火)～12月1日(火)に申請書を記入し、必要書類を添付の上、返信用封筒に入れて返送
- ▼そ の 他 / 支給対象者の判定をするために、確定申告や市県民税の申告が必要

臨時福祉給付金を装った「振り込め詐欺」「個人情報の詐取」にご注意を

現時点で、市や厚生労働省などが世帯構成や銀行口座の番号などの個人情報をお尋ねすることは、絶対にありません。不審な電話があったり、郵便が届いたりしたら、迷わず福祉課(☎(28)9015)や最寄りの警察署または警察相談専用電話(☎#9110)にご連絡ください。

【問】臨時福祉給付金コールセンター ☎(72)8500（7月1日(水)以降）

ちよ きん 貯筋教室（転倒予防体操）

【問】高年福祉課 ☎(28)9151

- ▼対 象 / 市内在住の60歳以上で、運動する機会が少ない方
- ▼料 金 / 無料
- ▼定 員 / 各30人（先着）
- ▼申し込み / 当日直接会場
- ▼そ の 他 / 1人1会場に限る



| 会 場 | 8月～11月の開催日 | 時 間 | |
|---------------------------------------------------------|---------------------------------------------------------------------|---------------------------------------------------|---------------|
| 萩原老人福祉センター | 月曜日(9月21日・10月12日・11月23日を除く)・10月13日(火)・11月24日(火) | 午前9時45分・10時45分 *ニッケ地域交流センターは 午前9時15分・10時15分 | |
| 北方老人いこいの家 | 月曜日(9月21日・10月12日・11月23日を除く)・10月15日(木)・11月26日(木) | | |
| 神山としよりの家 木曾川老人いこいの家 | 火曜日(9月22日・11月3日を除く) | | |
| 起 つ ど い の 里 | 火曜日(9月22日、10月13日、11月3日・24日を除く)・10月16日(金)・11月27日(金) | | |
| 浅野老人いこいの家 浅井老人いこいの家 尾西生涯学習センター西館 開 明 公 民 館 | 水曜日(9月23日を除く) | | |
| 木曾川老人福祉センター | 水曜日(9月23日・11月4日を除く) | | |
| 奥としよりの家 千秋老人いこいの家 三条つどいの里 木曾川西部いこいの家 | 木曜日(8月13日・9月24日を除く) ※木曾川西部いこいの家の8月20日・27日と9月は、 高齢者生きがいセンターで開催 | | |
| 葉栗老人いこいの家 時之島老人いこいの家 ニッケ地域交流センター (今伊勢町本神戸字前畑1) | 金曜日(8月14日・10月30日を除く) | | |
| 一宮スポーツ文化センター | 火曜日(9月22日・11月3日を除く) | | 午後1時30分・2時30分 |
| 朝日西つどいの里 | 木曜日(8月13日・9月24日を除く) | | |
| 重吉老人いこいの家 馬引公民館 | 金曜日(8月14日・10月30日を除く) | | |
| 45分間の教室を1日2回開催 | | | |

市営駐車場のご利用を

一宮駅周辺には3カ所の市営駐車場があります。24時間営業（夜間は値下げ）や料金の上限を設定した駐車場もあり、便利でお得に利用することができます。全ての駐車場で利用できる回数駐車券も販売しています。

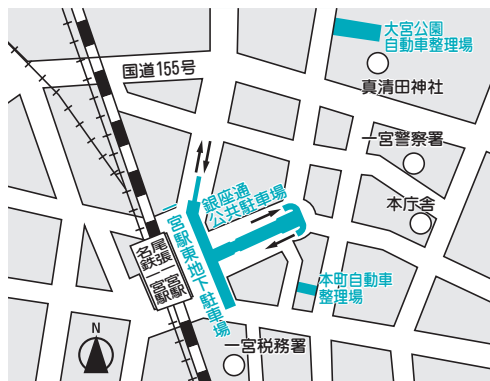

| 駐車場 | 営業時間 | 駐車料金 | |
|--------|------------------------------------|-------------------------|------------------|
| | | 普通 | 特別 |
| 駅東・銀座通 | 午前7時～ 翌午前1時 〈上限1回 1,000円〉 | 30分100円 (午前7時～午後7時) | 1回 500円 ※1 |
| | | 1時間100円 (午後7時～翌午前1時) | |
| 本町 | 24時間 | 30分100円 (午前7時～午後7時) | |
| | | 1時間100円 (午後7時～翌午前7時) | |
| 大宮公園 | 午前8時～ 午後9時30分 | 1時間まで150円 (以降30分50円) | 1回 600円 ※2 |

※1は午前1時～7時、※2は午後9時～午前8時30分
営業時間外は入出場不可

回数駐車券

見本

▽3,000円 (3,300円相当)
▽5,000円 (5,600円相当)
▽10,000円 (11,400円相当)
※一宮駅東地下駐車場・一宮スポーツ文化センターで販売中

【問】管財課 ☎(28)8961

みんなで作るまいまちづくり!!

その74

まちづくり子どもアイデアパネルを 展示します! (お知らせ)

- ▼期 間 / 7月17日(金)～8月31日(月)
- ▼会 場 / イオンモール木曽川



まちづくりのアイ
デア? 子どもの?

- 子どもが地域でできる「まちづくりのアイデア」を、26年度の小学6年生に考えてもらいました。
- アイデアを次のテーマごとに分類しました。
「思いやりのあるまち」「災害に備えるまち」
「交通事故のないまち」「犯罪のないまち」
「自然が豊かなまち」「ごみのないまち」「産
業が盛んなまち」「その他」

【問】企画政策課 ☎(28)8952

26年度 市長交際費執行状況

市民の皆さんに、市政がより開かれたものであるために、26年度の市長交際費の執行状況をお知らせします。

26年度の市長交際費は、予算額が200万円で、支出額の合計は179万円余りです。項目ごとの状況は、下表のとおりです。

詳しい内容は、市資料コーナー（市役所本庁舎1階、尾西・木曽川庁舎1階）、市ウェブサイト、市議会交際費と併せて閲覧できます。

| | 件数 | 金額 |
|-----|----|------------|
| 慶事費 | 7 | 1,267,960円 |
| 弔事費 | 13 | 168,340円 |
| 見舞費 | 0 | 0円 |
| 渉外費 | 16 | 103,880円 |
| 賛助費 | 16 | 189,068円 |
| 諸会費 | 1 | 15,000円 |
| 雑費 | 6 | 52,016円 |
| 合計 | 59 | 1,796,264円 |

【問】秘書広報課 ☎(28)8950

本庁舎に

車でお越しの方へ

自走式立体駐車場建設工事に伴い、臨時駐車場が混み合っています。車で来庁の際は、比較的混雑しない時間帯（午前9時まで、午後4時以降）にお越しいただくか、市営地下駐車場（一定時間無料）をご利用ください。

ご迷惑をお掛けしますが、ご理解とご協力をお願いします。

【問】管財課 電話(28)8961

リバーサイドフェスティバル
写生画コンクールの
入賞者が決定

公園緑地課

電話(28)8636

リバーサイドフェスティバルの写生



画コンクールには、87点の作品が寄せられ、審査の結果、次の皆さんが入賞しました。表彰式は7月11日(土)の午前10時からツインアーチ138エントランスホールで行います。入賞作品は7月11日(土)31日(金)にツインアーチ138展望階に展示します。(敬称略)

▽市長賞 後藤和歩Ⅱ写真Ⅱ(今伊勢小6年)

▽国土交通省中部地方整備局木曾川上流河川事務所長賞 土本真大(北方幼稚園園長)

▽市議会議長賞 今枝真実子(大徳小3年)

▽市教育委員会賞 秋好舞弥(木曾川中1年)

▽木曾三川公園管理センター長賞 柳田隼弥(木曾川花園幼稚園園長)

まちづくりポイント対象事業

花壇コンクール表彰式を開催

公園緑地課

電話(28)8634

花壇コンクール表彰式を行います。終了後、桜井ひろ子さん(庭デザイナー)が、審査講評を交えてガーデニングに役立つ話をします。

▼日時/8月6日(木) 午前10時

▼会場/本庁舎14階1401大会議室

▼申し込み/当日直接会場

▼その他/入賞作品の写真パネルを展示



ウールの七不思議
~べとべとしない
さわやか繊維~

ウール(羊毛)の表皮は、スケールと呼ばれるうろこ状の物(写真参照)で覆われています。そのため表面の層は水をはじきますが、内側は吸湿性に優れています。またスケールの間には、ごく細かい溝があります。水滴は、この溝にはじき返されますが、水蒸気は溝を通過し、吸湿性のある層にどんどん浸透します。湿度が上がるとスケールが開くことで発散され、爽やかさが保たれます。

ウールの吸湿力は、綿の約2倍、ポリエステル約40倍もあります。

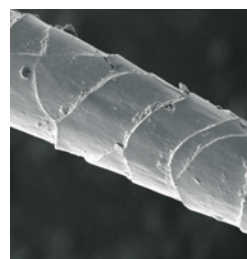

【問】一宮地場産業ファッションデザインセンター 電話(46)1361

長寿を祝う金婚記念祝賀式

8月14日までに申し込みを

高年福祉課

電話(28)9021

▼日時/10月15日(木) ①午前10時②午後2時

▼会場/総合体育館いちい信金アリーナA

▼対象/1月1日現在、一宮市住民基本台帳に記録されており、引き続き市内に在住する次に該当する夫婦

▼昭和39年以前に結婚したが、やむを得ない理由により申請していない

▼申し込み/8月14日(金)までに本庁舎

高年福祉課、尾西・木曾川庁舎窓口課、出張所、地区の民生委員

▼その他/当日送迎バスあり【要予約】一宮市民会館駐車場、一宮駅、いちい信金スポーツセンター(県一宮総合運動場)、尾西庁舎、尾西南部生涯学習センター、木曾川体育館発着】



市有地を入札で売り払い

管財課

☎(28)8961

▼入札日時／7月30日(木) 午後2時

▼入札会場／本庁舎5階504会議室

▼内容／①雑種地666・64㎡(木曾川町玉ノ井字四ツ辻東31、市街化区域)

②宅地194・28㎡(木曾川町黒田字中出口29-12、市街化区域)

▼最低売り払い価格／①1614万円

②1239万円

▼申し込み／7月1日(水)～28日(火)に本庁舎管財課(土・日曜日、祝日を除く)

▼その他／保証金(①81万円②62万円)が必要。必要書類など詳しくは、お尋ねください。

弁護士による

多重債務者無料相談会

経済振興課

☎(28)9148

多重債務は、適切な債務整理で解決できます。独りで悩まないで、ご相談ください。

▼日時／7月14日(火) 午前9時～午後4時

▼会場／本庁舎10階1001会議室

▼対象／市内在住の方

▼定員／8人(先着。1人40分)

▼申し込み／7月1日(水)～13日(月)に電話で経済振興課

幼稚園就園奨励費を支給

～7月17日まで(に手続きを)

保育課

☎(28)9024

▼対象／市内在住で、市外を含む私立幼稚園(新制度園を除く)に満3歳～5歳児を通園させており、生活保護または27年度市民税所得割課税額が基準額以下の世帯(市民税無申告世帯を除く。複数の扶養義務者に所得割がある場合は合計額)

※基準額以上の世帯でも、園児～小学3年生の扶養親族の人数によって対象となる場合あり

▼申請／7月17日(金)までに「保育料等減免措置に関する調書」を幼稚園

▼その他／案内書・調書は6月下旬に幼稚園を通じて配付。詳しくは、保育課へお尋ねください。



地域づくり協議会 活動だより 4

～ 北方町連区編 ～

北方町連区地域づくり協議会会長の木村清治です。北方町は木曾川に沿い、昔から交通の要衝として栄え、「北方代官所跡」や県無形民俗文化財「ばしょう踊」があります。代官所は1781(天明元)年、尾張・美濃を主な支配区域として北方村に設置されたもので、最近新たに歴代代官の系図などの貴重な資料が発見されました。小澤長次郎・高野長英ら著名人との縁も深く、数々の歴史に育まれた生活環境の良い地域です。

地域づくり協議会では、健全育成・福祉・安心安全・地域振興・広報の5部会が活動しています。北方町の特性を生かした各部会の年間事業計画を立て、進捗状況の確認と反省会を定期的に行っています。さまざまな意見を集約することで、効果的に活性化しています。主な活動

は「学校外活動」「災害時高齢者生活支援等講座」「登下校時見守り隊」「町民参加防災訓練」「公民館事業」「地域づくり協議会だよりの発行」などです。実施事業には多数の参加があり、中には定員オーバーになるものもあるほどです。

また公民館に「ご意見箱」を置き、広く町民の意見も取り入れています。地域・家庭・学校の連携を大切にしたい、魅力ある地域づくりを目指しています。



◀町民参加防災訓練

【問】地域ふれあい課 ☎(28)8954

介護保険地域密着型サービス事業者を募集

介護保険課

▼☎(28)9018

- ▼対象／地域密着型介護老人福祉施設入所者生活介護を提供できる事業者
- ▼申し込み／7月1日(水)～8月25日(火)に、応募書類を本庁舎介護保険課
- ▼その他／応募書類は介護保険課で配布(市ウェブサイトからダウンロード可)

一宮・尾西市民会館など指定管理者を募集

教育指定管理課

▼☎(85)7080

28年4月から一宮・尾西市民会館、木曾川文化会館の3施設を一括して管理運営できる法人・団体を募集します。



公募説明会を次のとおり開催します。

▼日時／7月10日(金) 午前10時

▼会場／一宮市民会館

▼申し込み／7月8日(水)の午後5時までに、市ウェブサイトに掲載の申込書を電子メール

▼その他／第1次提案の締め切りは8月6日(木)の午後5時。募集要項など詳しくは、7月1日(水)から市ウェブサイトにて閲覧可

温水プール・市テニスコートなど指定管理者を募集

教育指定管理課

▼☎(85)7080

28年4月から温水プール・市テニスコート・光明寺公園球技場・尾西プール・都市公園プール(4施設)・学校開放プール(12施設)の20施設を一括して管理運営できる法人・団体を募集します。公募説明会を次のとおり開催します。

▼日時／7月8日(水) 午前9時30分

▼会場／市テニスコート

▼申し込み／7月6日(月)の午後5時までに、市ウェブサイトに掲載の申込書を電子メール

▼その他／第1次提案の締め切りは8月5日(水)の午後5時。募集要項など詳しくは、7月1日(水)から市ウェブサイトにて閲覧可



頼山陽

美濃路の旅

江戸時代の儒学者・詩人として著名な頼山陽は、1797(寛政9)年、18歳の時、遊学のため広島から江戸へ旅に出ました。道中では、源平合戦や戦国時代の史跡を見物しました。

3月27日は柏原、28日は墨俣に宿泊し、翌日、熱田を目指しました。墨俣から起に向かう道中では、北を眺めれば加賀の白山、東を眺めれば木曾の御嶽山など、周辺の美しい山々が見えました。この景観を「たぐい稀な壯観」と記しています。さらに木曾川を見て、その川幅の広さに驚きました。対岸は見え「大海にのり出たるが如し」と記しています。

また山陽は、歴史の名場面を漢詩にするなど、歴史に強い関心を持っていました。関ヶ原を訪れた際は、茶屋のあるじが話してくれた合戦の話を細かく聞いて、武将たちの布陣図も描いています。尾張国に入った山陽は地元民から、信長や秀吉、彼らに仕えた尾張出身の戦国武将の話や合戦・史跡の説明を聞きながら、熱田に到着しました。

戦国時代の史跡や伝承が多く残る美濃路に足を踏み入れた時、歴史好きの山陽は感無量だったかもしれません。なお山陽は何度か美濃を訪ねたことがあり、大垣や墨俣には、山陽の関連の史跡も残っています。

【問】尾西歴史民俗資料館

☎(82)9711

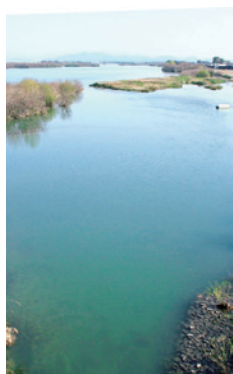

▶濃尾大橋から見た木曾川

地域ぐるみで
青少年の健全育成を

青少年センター
▼☎(84)00003

夏休みは、子どもたちが多くの体験から「生きる力」を育み、家庭や地域とのふれあいを深める大切な時期ですが、しかし生活が乱れやすく、有害な環境に接する機会も増え、非行が芽生える時期でもあります。

一宮市は「あかさい青少年都市宣言」のまちです。家庭・地域が手を結び、いじめや非行のないまちにしましょう。

非行の芽はやくにつもう みな我が子

7月1日(水)～8月31日(月)に「青少年のいじめ・非行・被害防止に取り組む市民運動」を展開します。最近、子どもの深夜はいかが増えています。深夜の外出は犯罪に巻き込まれる危険があります。また非行への入り口といわれています。子どもには規則正しい生活や家庭のルールを守らせるしつけが大切です。親としてわが子をしっかりと見つめ、親子の信頼関係を大切にしましょう。

また、いじめは犯罪です。子どもが発するサインを見逃さず、その子の身になって温かく丁寧に聞いてあげましょう。いじめを見つけたら、すぐに救いの手を差し伸べましょう。

万引きをしない させない 許さない
7月1日(水)～8月31日(月)に「万引き

防止キャンペーン」を展開します。万引きは遊び感覚で行われやすく、繰り返すうちに大きな犯罪へと発展する恐れがあります。普段から子どもの持ち物に注意を払いましょう。

成人式を28年1月10日に開催

青少年育成課
▼☎(84)0017

27年度の成人式の日時が、次のとおり決まりました。また当日午後には各中学校区新成人のつどい実行委員会主催により、各中学校などで「新成人のつどい」を開催します。

▼日時/28年1月10日(日) ①午前9時30分～10時10分 葉栗・浅井町・北方町・奥町・萩原町・千秋町・起・小信中島・三条・大徳・朝日・開明・木曾川町連区の方 ②午前11時～11時40分 宮西・貴船・神山・大志・向山・富士・西成・丹陽町・大和町・今伊勢町連区の方

▼会場/一宮市民会館



いちのみや
あれこれ



▲鈴木八郎「灰釉窯変天目茶碗」
2001年

森傳吉と鈴木八郎

として八郎を招き、八郎は仕事の合間に中国各地の陶磁器を見て回ったといえます。

戦後、満州から一宮に戻った傳吉は、戦火によって焼失した真清田神社の再建に奔走しました。そして1951(昭和26)年から再建が進められ、本殿遷座に際しては、八郎が神杯の製作を担当しました。

名だたる芸術家の活動の背景には支援者の存在があり、一宮市域の実業家にも、芸術家の支援者としての横顔を持つ人物は少なくありません。森林商店(現モリリン(株))の重役であった森傳吉(1891～1971)もその一人でした。

傳吉は、森林商店の取締役を務める傍ら、刀剣や茶の湯への造詣も深く、碧南出身の美術工芸家・鈴木八郎(1915～2005)と出会いました。満州陶磁器(株)を設立した傳吉は、1944(昭和19)年に陶器指導員

博物館の常設展示室では、9月27日(日)まで「特集展示 鈴木八郎」を開催しています。詳しくは、博物館ウェブサイトをご確認ください。

【問】博物館 ☎(46)3215

● 26年度 企業会計決算見込みの状況

病院事業

| 区分 | | 予算現額 | 決算見込額 |
|-----|----|---------------|--------------|
| 収益的 | 収入 | 222億9,267万2千円 | 221億 910万9千円 |
| | 支出 | 254億9,486万8千円 | 248億 882万円 |
| 資本的 | 収入 | 2億6,302万5千円 | 2億6,302万4千円 |
| | 支出 | 14億7,319万6千円 | 14億6,883万7千円 |

水道事業

| 区分 | | 予算現額 | 決算見込額 |
|-----|----|--------------|--------------|
| 収益的 | 収入 | 54億7,556万1千円 | 54億4,547万4千円 |
| | 支出 | 55億2,123万4千円 | 54億 659万8千円 |
| 資本的 | 収入 | 16億 656万2千円 | 16億3,396万6千円 |
| | 支出 | 37億1,282万8千円 | 36億9,118万8千円 |

下水道事業(一般区域)

| 区分 | | 予算現額 | 決算見込額 |
|-----|----|--------------|--------------|
| 収益的 | 収入 | 77億2,667万8千円 | 77億4,023万7千円 |
| | 支出 | 74億5,375万8千円 | 73億9,918万6千円 |
| 資本的 | 収入 | 71億 78万4千円 | 65億8,329万5千円 |
| | 支出 | 102億5,815万円 | 95億8,021万2千円 |

下水道事業(特定区域)

| 区分 | | 予算現額 | 決算見込額 |
|-----|----|--------------|--------------|
| 収益的 | 収入 | 9億5,354万7千円 | 10億 649万7千円 |
| | 支出 | 8億6,943万2千円 | 8億5,274万5千円 |
| 資本的 | 収入 | 8億9,982万円 | 8億9,982万円 |
| | 支出 | 10億9,126万3千円 | 10億7,966万7千円 |

※資本的収入額が支出額に対して不足する額は、損益勘定留保資金などで補填^{ほてん}します。

● 市債(長期借入金)の状況

(27年3月31日現在)

| 会計 | 事業名など | 現在高 | 構成比 |
|------|---------------------|---------------|--------|
| 一般会計 | 民生(福祉施設整備など) | 10億2,009万6千円 | 1.1% |
| | 衛生(環境施設整備など) | 7億 777万4千円 | 0.7% |
| | 土木・都市計画 | 63億7,499万3千円 | 6.7% |
| | 公営住宅 | 15億1,134万5千円 | 1.6% |
| | 教育(学校建設・社会教育施設整備など) | 35億5,939万6千円 | 3.8% |
| | 合併特例債 | 253億2,291万9千円 | 26.7% |
| | 臨時財政対策債 | 512億7,941万3千円 | 54.2% |
| | その他 | 48億7,893万4千円 | 5.2% |
| | 計 | 946億5,487万円 | 100.0% |
| 特別会計 | 公共駐車場事業(駐車場建設) | 5億3,088万9千円 | |

● 市有財産の状況

(27年3月31日現在)

| | |
|----------|----------------------------------|
| 土地 | 3,859,027.69㎡ |
| 建物 | 1,099,460.29㎡ |
| 有価証券(株式) | 5億 630万円 |
| 出資による権利 | 1億8,618万8千円 |
| 物品 | 1,088件 |
| 債権 | 4億 654万1千円 |
| 基金 | 土地…791.32㎡ 預金など…105億8,462万7千円 |

合併特例債…合併年度に続く10年度に限り、新市建設計画に基づく事業の財源にでき、元利償還金の70%が地方交付税へ算入

臨時財政対策債…国の地方交付税の財源不足分を地方債で補うもので、元利償還金は全て地方交付税へ算入。地方交付税の代替的なもの

● 企業会計の財産と企業債の状況

(27年3月31日現在)

| 区分 | 病院事業 | 水道事業 | 下水道事業(一般区域) | 下水道事業(特定区域) | |
|---------|---------------|---------------|---------------|-----------------|--------------|
| 財産状況 | 有形固定資産 | 213億8,963万7千円 | 437億8,026万2千円 | 1,283億9,238万1千円 | 48億6,199万1千円 |
| | 無形固定資産 | 382万3千円 | 3億6,483万1千円 | 62億4,725万3千円 | — |
| | 投資 | 38億4,973万2千円 | 518万円 | 8,540万3千円 | 16億9,923万5千円 |
| | 計 | 252億4,319万2千円 | 441億5,027万3千円 | 1,347億2,503万7千円 | 65億6,122万6千円 |
| 企業債の現在高 | 129億3,324万8千円 | 240億6,031万7千円 | 829億7,186万8千円 | 3億8,136万3千円 | |

いちのみやの財政

【問】 財政課 ☎(28)8960

「財政状況」の公表に関する条例の規定により、平成26年10月1日から27年3月31日までの間の財政状況を公表します。26年度は、安全・安心なまちづくりを重点課題として、医療や介護、少子化対策、防災・防犯対策などの充実や公民館の新築・改築・改修など地域活動の場の拡充に重点を置きました。25年度と比較して、歳入は、地方交付税などが減少し、市税や県支出金などが増加しました。歳出は、経常経費の削減を図りましたが、民生費や教育費などが増加しました。

一宮市長 中野 正康

● 26年度 予算執行の状況

一般会計

歳入

歳出

収入済額合計 1,050億6,479万6千円
 予算現額合計 1,102億4,847万8千円 (95.3%)

支出済額合計 967億5,952万9千円
 予算現額合計 1,102億4,847万8千円 (87.8%)

| 区分 | 予算現額 | 収入済額 | 収入率 |
|-----------------|---------------|---------------|--------|
| 市 税 | 478億6,339万6千円 | 472億 738万2千円 | 98.6% |
| 国庫支出金 | 161億8,189万7千円 | 151億1,289万6千円 | 93.4% |
| 地方交付税 | 111億5,799万円 | 112億7,519万9千円 | 101.1% |
| 市 債 | 83億1,920万円 | 58億7,870万円 | 70.7% |
| 県支出金 | 79億9,464万7千円 | 66億 394万4千円 | 82.6% |
| 地方譲与税 その他交付金 | 59億7,451万6千円 | 64億9,707万6千円 | 108.7% |
| 繰越金 | 44億8,593万7千円 | 45億1,209万3千円 | 100.6% |
| 諸収入など | 82億7,089万5千円 | 79億7,750万6千円 | 96.5% |

| 区分 | 予算現額 | 支出済額 | 執行率 |
|---------|---------------|---------------|-------|
| 民 生 費 | 426億1,546万5千円 | 396億7,157万4千円 | 93.1% |
| 諸 支 出 金 | 148億6,586万3千円 | 132億2,850万7千円 | 89.0% |
| 教 育 費 | 99億8,630万4千円 | 84億4,071万7千円 | 84.5% |
| 総 務 費 | 91億9,728万6千円 | 63億9,002万4千円 | 69.5% |
| 土 木 費 | 89億3,171万1千円 | 64億5,789万1千円 | 72.3% |
| 公 債 費 | 87億7,905万4千円 | 87億6,443万7千円 | 99.8% |
| 衛 生 費 | 76億7,098万2千円 | 65億6,061万4千円 | 85.5% |
| 消防費など | 82億 181万3千円 | 72億4,576万5千円 | 88.3% |

※各表の収入率・執行率とは、それぞれ収入済・支出済額の予算現額に対する割合です。

特別会計

| 会計名 | 予算現額 | 収入済額 | 収入率 | 支出済額 | 執行率 |
|-----------|---------------|---------------|--------|---------------|-------|
| 競 輪 事 業 | 3億1,799万円 | 3億5,971万2千円 | 113.1% | 2億3,713万2千円 | 74.6% |
| 国民健康保険事業 | 395億7,090万2千円 | 366億5,489万9千円 | 92.6% | 366億5,453万6千円 | 92.6% |
| 後期高齢者医療事業 | 36億8,209万4千円 | 37億3,109万7千円 | 101.3% | 33億2,930万6千円 | 90.4% |
| 介護保険事業 | 237億2,740万4千円 | 222億4,749万9千円 | 93.8% | 214億2,001万8千円 | 90.3% |
| 簡易水道事業 | 495万9千円 | 495万9千円 | 100.0% | 426万円 | 85.9% |
| 公共駐車場事業 | 1億6,747万9千円 | 1億7,023万9千円 | 101.6% | 1億5,873万1千円 | 94.8% |

※収入済額には一時運用金などを含まれます。

● 住民負担と市民サービスの状況

(27年3月31日現在)

| | 1人当たり | 1世帯当たり |
|----------------|-----------|-----------|
| 市税の住民負担状況 | 13万2,665円 | 33万5,818円 |
| 市民サービスに使うお金の状況 | 28万5,318円 | 72万2,228円 |

知っておきたい
消費生活情報

熱中症にご注意ください

熱中症は体温の調節ができなくなって起こり、めまい・体のだるさなど、さまざまな症状が出ます。家の中でじっとしていても室温や湿度が高いと、熱中症になる場合があります。室内はブラインドやすだれなどで直射日光を防ぎ、扇風機やエアコンを上手に使うことで風通しを良くしましょう。外出時は日傘や帽子を使用し、気温が高い日の外出は控えましょう。また通気性が良く、速乾性のある服を着用したり、喉の渇きを感じなくても、小まめに水分補給をしたりして、熱中症を予防しましょう。

症状が出たときは、涼しい場所へ避難し、服を緩めて体を冷やし、水分や塩分を補給しましょう。意識がもうろうとするときなどは、すぐに救急車を呼んでください。



【問】 経済振興課 ☎(28)9148

防犯・交通安全
今月のポイント



夏の交通安全市民運動

- 7月11日(土)～20日(祝)は「夏の交通安全市民運動」です。次のことを実践しましょう。
- ▽自宅周辺の危険箇所や安全な自転車の乗り方について話し合う
 - ▽ドライバーから目立つように手を挙げて横断する（ハンドアップ運動）
 - ▽全ての座席でシートベルトやチャイルドシートを正しく着用する
 - ▽飲酒運転四ない運動「運転するなら酒を飲まない。酒を飲んだら運転しない。運転する人に酒をすすめない。酒を飲んだ人に運転させない」を徹底する
 - ▽ドライバー・自転車利用者・歩行者が、それぞれの立場で思いやりの気持ちを持つ

市内の犯罪・事故（4月末現在）

“毎月6日(ロック)は防犯の日”

| 重点犯罪 | | | | 交通事故 | | |
|-------|-----------|-------|----------|------|-----------|--------------|
| 区分 | 件数 | 区分 | 件数 | 区分 | 件数 | 人数 |
| 侵入盗 | 183(+ 37) | 車上狙い | 71(+ 4) | 死亡 | 3(+ 2) | 3(+ 2) |
| ひったくり | 9(+ 5) | 自販機狙い | 37(▲ 4) | 重傷 | 17(▲ 13) | 17(▲ 13) |
| 自動車盗 | 28(+ 2) | 強盗 | 4(+ 1) | 軽傷 | 807(▲ 55) | 999(▲ 114) |
| 自転車盗 | 207(+ 29) | 性犯罪 | 14(+ 11) | 計 | 827(▲ 66) | 1,019(▲ 125) |
| 部品狙い | 45(+ 6) | 特殊詐欺 | 15(+ 9) | | | |



()内は前年対比

【問】 地域ふれあい課 ☎(28)8671

電話番号がない相談は直接会場へ

7月の無料相談

正午～午後1時に相談できない場合あり

| 相談名 | 日時 | 相談電話・会場 | |
|------------|--------------------|--------------------------------------------------|--------------------------------------------------|
| 生活・市政 | 市民総合 | 月～金曜日 9:00～17:00 (3・7・10・17・21・24日の午後、20日を除く) | 思いやり会館3階 ☎(73)4363 |
| | 行政 | 1日(水)・15日(水) 10:00～12:00 | 思いやり会館3階 ☎(73)4363 |
| | 多重債務 | 月～金曜日 9:00～12:00 (20日を除く) | 本庁舎9階相談室 ☎(28)8984 |
| | 司法書士の多重債務 | 5日(日) 13:00～16:00 | i -ビル6階 愛知県司法書士会一宮支部 ☎080(3620)7654 |
| | 消費生活 | 月～金曜日 9:00～16:30 (20日を除く) | 本庁舎9階相談室 ☎(71)2185 |
| | 交通事故 | 月～金曜日 9:00～17:15 (20日を除く) | 尾張県民相談室 ☎(71)5900(代表) |
| | 人権 | 8日(水) 13:00～16:00 | 思いやり会館3階 尾西庁舎4階 |
| 行政書士の許認可手続 | 16日(木) 13:00～16:00 | 思いやり会館3階 | |
| 仕事 | 職場での悩みごと | 火・木曜日 13:00～17:15 | 尾張県民相談室 ☎(71)5900(代表) |
| | 内職 | 木曜日 10:00～15:00 | 思いやり会館4階 ☎(72)5052 |
| | | 火曜日 10:00～15:00 | 尾西庁舎4階 ☎(63)4800 |
| 女性・青少年 | 女性職業適性 | 25日(土) 9:00～16:00 <予約制 ☎(73)9100> | ききょう会館 |
| | 女性悩みごと | 月～金曜日 10:00～16:30 (20日を除く) | 本庁舎2階子育て支援課 ☎(28)9149 |
| | 子ども・若者悩みごと | 火～土曜日 9:00～17:00 (21日を除く) | 青少年センター ☎(84)0003 |
| | 若者就活心理 | 火・土曜日 10:00～17:00 <予約制 ☎(64)6349> | i -ビル6階 いちのみや若者サポートステーション |

| 相談名 | 日時 | 相談電話・会場 |
|---------------|-------------------------------|----------------------------------------------------------------------------------------------------------------------------------------|
| ひとり親家庭 | 月～金曜日 10:00～16:30 (20日を除く) | 本庁舎2階子育て支援課 ☎(28)9133 |
| | 火曜日 10:00～12:00 | 思いやり会館2階 ☎(71)6551 |
| | 10日(金)・24日(金) 10:00～16:30 | 尾西庁舎1階窓口課 ☎(28)8655 |
| 高齢者 | 月～金曜日 9:00～17:00 (20日を除く) | 地域包括支援センター やすらぎ☎(61)3350 コムネックスみつぼ ☎(86)5333 アウン☎(51)1384 ちあき☎(81)1711 萩の里☎(67)3633 泰玄会☎(61)8273 まちなか☎(85)8672 |
| | 月～金曜日 9:00～17:00 (20日を除く) | 障害者相談支援センター あすか☎(81)7260 ゆんたく☎(64)5882 いまいせ☎(45)1120 ピース☎(46)5009 夢うさぎ☎(86)4003 いちのみや☎(62)8678 |
| 障害者生活・サービス利用 | 月～金曜日 9:00～17:00 (20日を除く) | 県一宮保健所 ☎(72)0321 |
| 心の病気・悩み、ひきこもり | 月～金曜日 9:00～16:30 (20日を除く) | 県一宮保健所 ☎(72)0321 |
| 不動産取引と悩みごと | 13日(月) 13:00～16:00 | 思いやり会館3階 |
| | 15日(水) 13:00～16:00 | 尾西庁舎4階 |
| 登記 | 23日(木) 13:00～16:00 | 思いやり会館3階 |
| | 15日(水) 13:00～15:00 | 尾西庁舎4階 |
| 登記・境界問題 | 18日(土) 9:30～12:30 | i -ビル6階 愛知県土地家屋調査士会一宮支部 |
| 建築・地震 | 14日(火) 13:00～16:00 | 思いやり会館3階 |

8月の法律相談

(予約制)

| 日時 | 会場 | 申し込み |
|-----------------------------------------------------|----------|-------------------------------------------------------------|
| 4日(火)・7日(金)・14日(金)・18日(火)・21日(金)・28日(金) 13:00～16:00 | 思いやり会館3階 | 7月10日(金)の午前9時から 電話で思いやり会館3階 ☎(73)4363 ※7月分は随時受け付け中 |
| 12日(水)・26日(水) 13:00～16:00 | 尾西庁舎4階 | |

裁判中・弁護士依頼済み事件の相談は不可。同居家族・同一事業所は月1回まで。

教室講座

ホームステイ受け入れセミナー
はじめるよ！ホストファミリー〜

国際交流協会(生涯学習課内)

☎(85)7076

▼日時／7月24日(金) 午後2時
30分〜4時30分

▼会場／木曾川庁舎3階第2研修室

▼対象／市内在住・在勤・在学の方

▼内容／ホームステイの基礎知識やホストファミリー経験者・外国人の方の体験談を聞き、交流する

▼定員／20人(抽選)

▼料金／無料

▼申し込み／7月15日(水)(必着)

までに電話、または住所・氏名・電話番号を記入し「ホームステイ受け入れセミナー」と明記の上、ハガキ(〒491-8501 本庁舎国際交流協会)

昔のあそびで

イタリアを知ろう！

国際交流協会(生涯学習課内)

☎(85)7076

▼日時／7月11日(土) 午後1時
30分〜3時30分

教室講座

スポーツ

催しもの

募集

相談

その他

▼会場／一宮地域文化広場

▼対象／市内在住・在勤・在学の小学生以上の方

▼内容／イタリアの昔の遊びを体験しながら歴史や文化を学ぶ

▼講師／ブライタ・ヴァレンテ
イーナ(市国際交流員)

▼定員／30人(先着)

▼料金／無料

▼申し込み／7月9日(木)(必着)

までに電話、または住所・氏名・電話番号を記入し「昔のあそびでイタリアを知ろう！」と明記の上、ハガキ(〒491-8501 本庁舎国際交流協会)

▼その他／小学4年生以下は保護者同伴

市民短歌教室

生涯学習課

☎(85)7075

▼日時／7月12日(日) 午後1時
〜4時30分

▼会場／一宮スポーツ文化センター

▼内容／実作指導

▼料金／無料

▼申し込み／当日直接会場

市民川柳教室

生涯学習課

☎(85)7075

▼日時／7月26日(日) 午後1時
〜4時30分

▼会場／一宮スポーツ文化センター

▼会場／自由吟・課題吟

▼料金／無料

▼申し込み／当日直接会場

市民将棋教室

生涯学習課

☎(85)7075

▼日時／7月19日〜8月23日の
日曜日 午前10時〜正午(5回)

▼会場／一宮スポーツ文化センター

▼料金／無料

▼対象／市内在住・在勤・在学の小学生以上の初心者

▼講師／尾張一宮将棋同好会役員

▼定員／50人(抽選)

▼料金／無料

▼申し込み／7月9日(木)までに

電話で生涯学習課

市民囲碁教室

生涯学習課

☎(85)7075

▼日時／7月19日〜9月20日の
日曜日 午後2時〜4時(8回)

▼会場／一宮スポーツ文化センター

▼料金／無料

▼対象／市内在住・在勤・在学の小学生以上の初心者

▼講師／一宮囲碁連盟役員

▼定員／50人(抽選)

▼料金／無料

▼申し込み／7月9日(木)までに電話で生涯学習課

成人教養講座

学んでみよう！ 建築の歴史

- ▼会場／尾西庁舎5階会議室Bほか
- ▼対象／市内在住・在勤・在学の18歳以上の方(高校生を除く)
- ▼定員／30人(抽選)
- ▼料金／無料
- ▼申し込み／7月16日(木)までに電話で生涯学習課



| 日時 | 内容 | 講師 |
|----------|-----------------------------------------|----------------------|
| 8月1日(土) | 西洋建築の歴史 ～ヨーロッパの建築は日本の建築と何が違うの？～ | 愛知工業大学 准教授 野々垣篤さん |
| 8月8日(土) | 日本建築の歴史(その1) ～奈良・京都のお寺と近くのお寺は何が違うの？～ | |
| 8月22日(土) | 日本建築の歴史(その2) ～近代建築は何が魅力なの？～ | 愛知県建築士事務所協会 谷進さん |
| 8月29日(土) | 近代建築の魅力にふれる ～墨会館ガイドツアー～ | |

時間は午前10時～正午

生涯学習課 ☎(85)7074

まちづくりポイント対象事業
親子ふれあい教室
木曾川の魚をつかまえて、
調べてみよう!

生涯学習課 ☎(85)7074

▼日時／8月1日(土) ①午前9時～正午 ②午後1時30分～4時30分

▼会場／木曾川左岸ほか

▼対象／市内の小中学生と保護者(2人1組)

▼内容／木曾川の魚を調べ、自然との関わりを学ぶ

▼講師／柘植貢さん(木曾川上流河川事務所)ほか

▼定員／各15組(抽選)

▼料金／無料

▼申し込み／7月15日(水)までに電話で生涯学習課

夏休み親子料理教室

～伝統野菜や地元の食材を使って、親子で一緒に料理を楽しもう～

南部学校給食共同調理場

☎(28)8650

▼日時／7月31日(金) 午前10時～午後1時

▼会場／①尾西庁舎5階料理実習室 ②千秋公民館 ③北保健センター

▼対象／市内在住の小学4年生～中学3年生と親

▼メニュー／菜飯、ふわふわ卵のすまし汁、鶏肉とナスのみぞれ煮、十六ささげの梅かつおあえ、なつかしだんご

▼定員／各12組(先着)

▼料金／1人500円(教材費)

▼申し込み／7月3日(金)の午前9時から電話で南部学校給食共同調理場

子ども司書講座

中央図書館 ☎(72)2343

▼日時／7月22日(水)、8月5日(水)・26日(水)、12月25日(金)、28年3月28日(月) 午前10時～午後3時(5回)

▼会場／イービル7階中央図書館ほか

▼対象／市内在住の小学4～6年生

▼内容／友達や家族に読書の魅力を伝える「子ども司書」を目指し、図書館や司書の仕事を体験しながら学ぶ



▼定員／12人(抽選)

▼料金／無料

▼申し込み／7月9日(木)までに直接市立図書館(休館日を除く)

▼その他／昼食は各自用意

チャレンジ!! 調べ学習

中央図書館 ☎(72)2343

▼日時／8月2日(日) 午前10時30分～正午

▼会場／イービル5階中央図書館

▼対象／市内在住の小学4～6年生

▼内容／百科事典を有効に使うて、調べ学習の課題を解決する方法を学ぶ

▼定員／20人(抽選)

▼料金／無料

▼申し込み／7月10日(金)～20日(祝)に電話で中央図書館

消費生活講座

～食と健康長寿

発酵食品を中心に

経済振興課 ☎(28)9148

▼日時／7月10日(金) 午後2時～3時30分

▼会場／イービル2階大会議室

▼講師／大澤俊彦さん(愛知学院大学教授)

▼料金／無料

▼申し込み／当日直接会場

子ども講座
藍の生葉染めを体験!

尾西歴史民俗資料館 ☎(82)9711

▼日時／7月26日(日) 午前9時30分～正午

▼会場／歴史民俗資料館

▼対象／市内在住・在学の小学生と保護者

▼内容／藍の生葉で布を染色し、織物の歴史を学ぶ

▼定員／20人(抽選)

▼料金／1人1000円程度(教材費)

▼申し込み／7月10日(金)(必着)までに参加者全員の住所(在学は学校所在地)・氏名(ふりがな)・学校名・学年・性別・電話番号を記入し「藍の生葉染めを体験!」と明記の上、ハガキ(〒494-0006 起字下町2-1-1 歴史民俗資料館)

まちづくりポイント対象事業

環境学習講座

～バスで行く環境学習講座～

環境保全課 ☎(45)7185

▼日時／8月1日(土) 午前9時～午後5時

▼会場／とよたエコフルタウン(豊田市)ほか

▼対象／市内在住・在勤・在学の方

▼内容／最新の環境技術を取り入れた展示場を見学し、未来の環境について学ぶ

▼定員／43人(抽選)

▼料金／無料

▼申し込み／7月15日(水)までに申込書を環境保全課

▼その他／小学生以下は保護者同伴。申込書は環境保全課などで配布(市ウェブサイトでダウンロード可)

保育体験教室

千秋子育て支援センター ☎(28)9771

▼日時・会場／左表のとおり

▼対象／市内在住・在勤・在学の15歳以上の方(中学生を除く)

▼定員／各日各園5人(先着)

▼料金／無料

▼申し込み／7月6日(月)～9日(木)に電話で千秋子育て支援センター

| 日時 | 会場(保育園) |
|----------|------------|
| 7月24日(金) | 一色・浅井中・起 |
| 7月28日(火) | 今伊勢北・千秋・北今 |
| 7月29日(水) | 真澄・丹陽南・開明西 |
| 8月5日(水) | 瀬時・大和東・里小牧 |
| 8月6日(木) | 奥町東・中島・黒田北 |

時間は午前9時～正午

教室講座

スポーツ

催しもの

募集

相談

その他



ファミリー・クラフト教室

一宮地場産業ファッショ

デザインセンター 電話(46)1361

日時/①7月31日(金)②8月4

日(火)③5日(水) 午後1時~5時

(①は午後1時30分~4時)

会場/ファッショデザイン

センター(FDC)ほか

対象/小学3~6年生と保護

者(2人1組)

内容/県尾張繊維技術センタ

ーの見学と①ミサンガを織る②

羊毛でマスコットとコースター

を作る③ハロウインのアイテム

を作る

講師/県尾張繊維技術センタ

ー職員ほか

定員/各20組(先着。1組1

教室)

料金/無料

申し込み/7月6日(月)~8日

(水)の午前9時~午後5時に電話

でFDC

普通救命講習Ⅰ

一宮消防署

電話(72)1103

日時/7月18日(土) 午後1時

~4時

会場/木曾川消防署

対象/市内在住・在勤・在学

の中学生以上の方

内容/心肺蘇生法、AEDの

使用法、大出血時の止血法

定員/30人(先着)

料金/無料

申し込み/7月1日(水)~15日

(水)に電話で一宮消防署

その他/再受講可。受講者には

修了証を発行。10人以上の団

体の場合は随時開催

家庭介護のための

ハートフルケアセミナー

高年福祉課

電話(28)9151

日時/①8月18日(火) 午後1

時~3時30分②28日(金) 午後1

時30分~3時30分

会場/①泰玄会病院(東五城)

②コムネックスみづほ(木曾川

町)

対象/家庭で介護している方

内容/①介護者同士の交流と

「高齢者のための車椅子介助の

方法と実際」②「ねおれるカラ

ダで明るく介護生活を! 眠り

教室講座

スポーツ

催しもの

募集

相談

その他

の質を高める心と身体を健やかに保つ、体幹ウォーキング」

定員/①16人②20人(先着)

料金/無料

申し込み/7月1日(水)から電

話で①は地域包括支援センタ

泰玄会(電話)8273、②

はコムネックスみづほ(電話)5333)

ボランティア養成講座

手話講座スタート編

社会福祉協議会

電話(86)7024

日時/7月9日~9月17日の

木曜日 午前10時~正午(10回)

会場/社会福祉協議会大和事

務所

対象/市内在住・在勤の方

定員/20人(先着)

料金/972円(教材費)

申し込み/7月2日(木)の午前

9時から電話で社会福祉協議会

防災ボランティア

コーディネーター養成講座

社会福祉協議会

電話(85)7024

日時/7月26日(日)・8月2日

(日) 午前9時~午後5時

会場/社会福祉協議会大和事

務所

対象/市内在住の中学生以上

の方

内容/廣井悠さん(名古屋大

学准教授)による講演や実技演

習など

定員/40人(先着)

料金/無料

申し込み/7月3日(金)の午前

9時から電話で社会福祉協議会

視覚障害者パソコン教室

社会福祉協議会

電話(85)7024

日時/8月3日~12月25日

午前10時~午後6時のうち2時

間(土・日曜日を除く。12回程

度、フォローアップ講習を含む)

会場/ぱそメイト一宮末広教

室(末広2丁目28-15)ほか

対象/市内在住で視覚障害が

ある方

定員/6人(先着)

料金/1000円

申し込み/7月6日(月)の午前

9時から電話で社会福祉協議会

スキルアップセミナー

~マインドマップによる脳力強化講座~

県立一宮高等技術専門校

電話(51)1251

日時/10月17日(土)・18日(日)

午前9時10分~午後4時30分

(18日は3時40分まで)

会場/高等技術専門校

対象/在職中の方

定員/10人(抽選)

料金/1600円

申し込み/7月1日(水)~9月

18日(金)(必着)に住所・氏名・

生年月日・職業・電話番号を記

入し「スキルアップセミナー」

と明記の上、往復ハガキ・電子

メール(〒491-00113 浅井

町西浅井字北山762-11 高

等技術専門校、ichinomiya-sen

onko@pref.aichi.lg.jp)

スポーツ

アーチERY初心者教室

体育協会(スポーツ課内)

電話(85)7078

日時/7月19日~8月9日の

日曜日 午前9時30分~正午

(4回。予備日8月16日(日))

会場/光明寺仮設射場

対象/市内在住・在勤・在学

の小学4年生以上の方

定員/20人(先着)

料金/4000円(18歳以下

は2000円)

申し込み/7月1日(水)~9日

(木)に料金を持参の上、本庁舎体

育協会

その他/中学生以下は保護者

同伴

初心者テニス教室

体育協会(スポーツ課内)

☎(85)7078

▼日時/8月2日からの日曜日
午後7時〜8時30分(12回)

▼会場/市テニス場

▼対象/市内在住・在勤・在学
の高校生以上の方

▼定員/60人(抽選)

▼料金/8500円(保険料を
含む)

▼申し込み/7月26日(日)の午前
10時〜15分に料金を持参の上、
テニス場

▼その他/申し込みは1人1人
分

愛知万博メモリアル

県市町村対抗駅伝競走大会
代表候補選手選考会

スポーツ課

☎(85)7078

▼日時/8月29日(土) 午前8時
(予備日30日(日))

▼会場/いちい信金スポーツセ
ンター(県一宮総合運動場)

▼対象/市内在住・在勤の方、
市内の中学校を卒業した方

▼部門/①小学生男子11・1
km、②小学生女子11・1km、

③中学生男子3・2km、④中
学生女子2・8km、⑤ジュニ
ア(平成9年4月2日〜12年4

月1日生まれ)男子4・7km、
⑥ジュニア女子3・9km、⑦
一般(平成9年4月1日以前生
まれ)男子4・8km、⑧一般
女子3・2km、⑨40歳以上
(昭和50年12月5日以前生まれ)
13・9km

▼選考人数/各2人

▼料金/無料

▼申し込み/8月3日(月)までに
本庁舎スポーツ課

▼その他/駅伝大会は12月5日
(土)に愛・地球博記念公園(長久
手市)で開催

市民水泳大会

体育協会(スポーツ課内)

☎(85)7078

▼日時/7月26日(日) 午前9時
(雨天決行)

▼会場/尾西プール

▼対象/市内在住・在勤・在学
の中学生以上の方

▼種目/自由形・平泳ぎ・背泳
ぎ・バタフライ(50m) 中学
生、高校生19歳、20歳〜29歳

30歳〜39歳、40歳〜49歳、50歳
〜59歳、60歳以上(男女別)

▼料金/無料

▼申し込み/7月10日(金)までに
本庁舎体育協会
▼その他/1人2種目まで出場
可。50mプールを使用

市民秋季軟式野球大会

体育協会(スポーツ課内)

☎(85)7078

▼日時/8月23日からの日曜日
会場/平島公園野球場・大野
極楽寺公園ほか

▼対象/市内在住・在勤の方で
構成するチーム

▼種目/①A級②B級③C級1
部④C級2部

▼料金/①1万円②③④800
0円(連盟未加入チームは加盟
金5000円も必要)

▼申し込み/8月9日(日)の①②
③は午前9時30分、④は午後1
時に一宮市民会館(組み合わせ
抽選・説明会を実施、監督の出
席が必要)

▼その他/問い合わせは水野
(☎(73)1329)

ソフトテニス大会

体育協会(スポーツ課内)

☎(85)7078

▼日時/8月2日(日) 午前9時
(予備日8日(土))

▼会場/市テニス場

▼対象/市内在住・在勤・在学
の方

▼種目/①男子A②男子B③女
子④45歳以上男子⑤50歳以上女
子⑥60歳以上男子・55歳以上女

子
▼料金/1組3000円(大学
生は1組15000円、小中学生
・高校生は1組10000円)

▼申し込み/7月14日(火)までに
料金を持参の上、本田(☎(51)
4562)

▼その他/②③は各36組(先着)

ドッジボール大会

体育協会(スポーツ課内)

☎(85)7078

▼日時/8月9日(日) 午前9時

▼会場/総合体育館いちい信金
アリーナA

▼対象/市内在住・在勤・在学
の中学生以上の方で構成するチ
ーム(20人まで登録可)

▼種目/一般、中学生・高校生

▼料金/1チーム3000円

▼申し込み/7月15日(水)までに
料金を持参の上、本庁舎体育協
会

市民ソフトバレーボール大会

体育協会(スポーツ課内)

☎(85)7078

▼日時/7月20日(祝) 午前9時

▼会場/総合体育館DIA DO
RAアリーナ

▼対象/市内在住・在勤の方で
構成するチーム
▼種目/トリム・レディース

催しもの

赤ちゃんふれあい体験

里小牧子育て支援センター

☎(28)9770

▼日時/①8月7日(金)②20日(木)
③21日(金) 午後1時30分〜3時

▼会場/産業体育館

▼対象/市内在住・在勤・在学
の中学生以上の方

▼内容/0歳児とのふれあい、
子育て中の母親との座談

▼定員/各20人(先着)

▼料金/無料

▼申し込み/7月6日(月)〜9日
(木)に電話で里小牧子育て支援セ
ンター

▼その他/ふれあい体験に参加
できる0歳児と母親も募集



教室講座

スポーツ

催しもの

募集

相談

その他

夏のおはなし会

図書館のりの会

尾西図書館 電話(62)8191

日時/7月12日(日) 午後2時
～3時

会場/尾西図書館

内容/大型絵本・工作絵本・お話タペストリー・ペープサート・手遊びほか

料金/無料

申し込み/当日直接会場

夕涼みおはなし会

中央図書館 電話(72)2343

日時/8月7日(金)・8日(土)
午後7時～7時30分

会場/イービル5階中央図書館

内容/家族で一緒にお話を聞き、工作をする

料金/無料
申し込み/当日直接会場

夏季小展示

うつつのうつりかわり

博物館 電話(46)3215

日時/7月18日(土)～8月23日(日)
午前9時30分～午後5時
(入館は4時30分まで)

会場/博物館

内容/縄文時代から現代までの器の移り変わりを紹介

料金/無料
休館日/月曜日(7月20日を除く、7月21日(火))

日曜新鮮市

一宮地方総合卸売市場 電話(44)1119

日時/7月5日(日) 午前6時～9時(雨天決行)

会場/総合卸売市場

内容/新鮮野菜・果物・花き・鮮魚・精肉・総合食料品・日用雑貨品などの即売

その他/午前7時からスイカ・メロンが当たる抽選会



親子木曾川源流探検隊

はるかなる水のふるさとを訪ねて

公園緑地課 電話(28)8636

日時/8月1日(土) 午前7時～午後8時(尾西庁舎集合)

会場/長野県木曾郡木祖村
対象/市内の小中学生と保護者(未就学児の同伴可)

内容/木曾川源流の味噌川ダーク

△見学、イワナのつかみ捕り、野外バーベキュー、ブルーベリー狩り

定員/80人(抽選)

料金/大人3000円・小学生以下2000円(交通費・保険料などを含む)

申し込み/7月9日(木)(消印有効)までに参加者全員の郵便番号・住所・氏名・続柄・年齢・学年・電話番号を記入し「親子木曾川源流探検隊」と明記の上、ハガキ・ファクス・電子メール(〒491-8501 本庁舎公園緑地課、電話(73)9218、kouen@city.ichinomiya.lg.jp)

その他/7月13日(月)の午後1時30分に本庁舎7階702会議室で公開抽選会を開催

もくパラ自然楽講

親子(種)づくりの助手に
誰をパートナーに選ぶのか?

国営木曾三川公園138タワーパーク 電話(51)7105

日時/7月18日(土) 午前10時～正午

会場/138タワーパーク

対象/小学生以上の方

定員/20人(先着)

料金/100円(教材費)

申し込み/電話で138タワーパーク

内容/電話で138タワーパーク

内容/電話で138タワーパーク

138タワーパーク サマーフェスタ



7月18日(土)
～8月31日(月)に開催

夏休みの巨大気温グラフ

内容/期間中、夏休みの毎日の最高気温を表した縦25m・横120mのグラフを河川敷に設置
その他/展望階から見る場合はツインアーチ138利用料が必要

夜の自然観察会

日時/8月8日(土) 午後6時～8時
内容/園内に生息する虫の夜の暮らしを観察
定員/40人(先着)
料金/100円(保険料)
申し込み/7月8日(水)から電話で138タワーパーク

虹の中で水遊び

内容/期間中の午前9時30分～午後5時に池に設置したスプリンクラーで水遊びを楽しむ
料金/無料

ビートルート138

日時/7月18日～26日の土・日曜日、祝日 午後7時～8時30分
内容/巨大な虫かごで、樹液を吸ったり飛び回ったりするカブトムシを観察
料金/無料
その他/小学生以下のツインアーチ138有料入館者にカブトムシをプレゼント(先着各100人。各開催日の午後6時30分からタワーエントランスで配布する整理券が必要)

国営木曾三川公園138タワーパーク 電話(51)7105

認知症介護家族交流会

〜ききょうの会〜

高年福祉課 ☎(28)9151

▼日時／8月6日(木) 午後1時30分〜3時30分

▼会場／イービル6階小会議室
▼対象／家庭で認知症の人を介護している方

▼内容／介護者同士で知恵や工夫を情報交換

▼料金／無料
▼申し込み／当日直接会場

家庭介護者交流会

高年福祉課 ☎(28)9151

▼日時／8月28日(金) 午前11時〜午後0時50分

▼会場／コムネットワークスみづほ(木曾川町)

▼対象／家庭で介護している方
▼定員／20人(先着)

▼料金／570円(昼食代)
▼申し込み／7月1日(水)から電話で地域包括支援センター・コムネットワークスみづほ(☎(86)5333)

福祉マルシェ

i・愛・逢マーケット

障害者自立支援協議会福祉課内

☎(28)8619

▼日時／7月21日(火)・22日(水)

午前10時〜午後7時

▼会場／名鉄百貨店一宮店東玄関前

▼内容／市内の福祉作業所10団体の紹介、パン・お菓子・布製品など自主製品の販売



もみじまつり

演奏会の出演者を募集

尾西歴史民俗資料館 ☎(62)9711

▼日時／11月21日(土)・22日(日)
▼会場／歴史民俗資料館別館(旧林家住宅)

▼対象／和風建築に合う演奏(30分間。大音量の演奏不可)をする個人・グループ

▼定員／11組(抽選)
▼申し込み／8月4日(火)(必着)

までに、代表者の住所・氏名(ふりがな)・電話番号、グループ名・人数・演奏内容を記入し「もみじまつり演奏」と明記の上ハガキ(〒494-0006 起字下町2-11 歴史民俗資料館)

常勤臨時相談員を募集

高年福祉課 ☎(28)9151

▼応募資格／普通自動車運転免許を持ち、社会福祉士または精神保健福祉士の資格がある方

▼勤務内容／高齢者の総合相談

▼勤務場所／本庁舎高年福祉課

▼勤務日時／8月3日(月)〜28年3月31日(木) 午前8時30分〜午後5時(土・日曜日、祝休日・年末年始を除く)

▼選考方法／面接
▼採用人数／1人

▼申し込み／7月15日(水)(必着)までに写真を貼った履歴書と各登録証・運転免許証の写しを持参または郵送(〒491-8501 本庁舎高年福祉課)

常勤臨時保健師を募集

高年福祉課 ☎(28)9151

▼応募資格／普通自動車運転免許を持ち、資格がある方

▼勤務内容／介護予防と高齢者の総合相談

▼勤務場所／本庁舎高年福祉課

▼勤務日時／9月7日(月)〜28年3月31日(木) 午前8時30分〜午後5時(土・日曜日、祝休日・年末年始を除く)

▼選考方法／面接
▼採用人数／1人

▼申し込み／7月31日(金)(必着)までに写真を貼った履歴書と各免許証の写しを持参または郵送(〒491-8501 本庁舎高年福祉課)

放送大学 10月入学生を募集

放送大学愛知学習センター

☎052(83)1771

▼応募資格／①全科履修生18歳以上で大学入学資格がある、②選科履修生③科目履修生15歳以上、④大学院修士選科生⑤大学院修士科目生18歳以上

▼在学期間／①4年以上②④1年③⑤6カ月

▼申し込み／9月20日(日)までに放送大学本部

▼その他／資料請求ハガキは本庁舎生涯学習課(☎(85)7074)で配布(放送大学ウェブサイトで資料請求可)



外国人のための特別相談会

国際交流協会(生涯学習課内)

☎(85)7076

▼日時／7月12日(日) 午後2時〜4時

▼会場／一宮市民会館
▼対象／県内在住・在勤の外国人の方

人の方

▼内容／県行政書士会一宮支部会員による在留資格など出入国管理関係の相談

▼料金／無料

▼申し込み／当日直接会場

名古屋盲学校巡回視覚相談会

県立名古屋盲学校

☎052(711)9554

見えにくい、見えないことによる生活・学習上の悩みについて、気軽に相談ください。相談は無料です。事前に電話で予約ください。

▼日時／7月24日(金) 午前10時〜午後3時30分

▼会場／市テニスコート
▼対象／視覚障害のある子と保護者、関係機関職員

不動産コンサルタントによる無料相談会

愛知県不動産コンサルティング協会

☎052(582)2407

▼日時／7月5日(日) 午前10時〜午後3時

▼会場／一宮市民会館
▼内容／土地の有効活用・相続、借地権の権利調整、不動産投資などに関する相談

▼申し込み／当日直接会場



教室講座

スポーツ

催しもの

募集

相談

その他

その他

中央看護専門学校
学校説明会

市立中央看護専門学校 電話(73)8911
日時/8月11日(火) ①午前9時
②午後1時30分③3時30分

会場/中央看護専門学校

対象/高校を卒業・卒業見込みの方、同等以上の学力があると認められる方

内容/学校紹介・見学・体験学習・質疑ほか

定員/各40人(先着)

申し込み/7月1日(水)から電話で中央看護専門学校

男女共同参画情報紙「いぶん」第34号を無料配布

企画政策課 電話(28)8952

男女共同参画社会の形成を目指して、いちのみやし男女共同参画情報紙「いぶん」素敵なパートナーになるために「第34号」を発行しました。今回の特集は「男性の職業? 女性の職業?」です。

7月1日(水)から市役所本庁舎、尾西・木曾川庁舎、出張所などの市の施設で配布します。

教室講座

スポーツ

催しもの

募集

相談

その他

自主文化事業 一宮市民会館 電話(71)2021

ふれあい無料コンサート
日時/7月11日(土) 午後1時30分
会場/一宮市民会館
出演/後藤美由紀さん(フルート奏者)・須田聡子さん(オーボエ奏者)・野村和代さん(ファゴット奏者)
定員/150人(抽選)
申し込み/7月4日(土)(必着)までに、往信裏面に住所・氏名・年齢・電話番号を、返信表面に郵便番号・住所・氏名を記入の上、往復ハガキ(〒491-0028 朝日2丁目5-1 一宮市民会館ふれあい無料コンサート)
その他/申し込みは1枚5人まで。未就学児は入場不可

天体観望会・おやこプール 一宮地域文化広場 電話(51)2180

まちづくりポイント対象事業
人気No.1! 土星が見ごろ。大きなわっかを見てみよう。
~土星、おとめ座の二重星~
日時/①7月17日(金)②18日(土) 午後7時30分~8時45分(雨天中止)
定員/各80人(先着) 料金/無料
申し込み/7月7日(火)の午前10時から電話で地域文化広場
その他/中学生以下は保護者同伴
おやこプールを開場
開場日時/7月18日(土)~8月30日(日) 午前10時~正午・午後1時~4時(月曜日・雨天を除く)
対象/小学生以下(保護者同伴) 料金/無料
その他/おむつが必要な方は入場不可

環境学習講座・プール講習会 エコハウス138 電話(47)7138

| 環境学習講座名 | 日時 | 対象 | 料金 |
|-------------------|----------------------|-----------------|--------|
| ①プリザーブドフラワー親子アレンジ | 7月30日(木) 13:00~14:30 | 小学生以下と保護者(2人1組) | 3,000円 |
| ②リップクリーム作り | 9月13日(日) 13:30~15:30 | 18歳以上 | 2,000円 |
| ③石ころアート教室 | 9月19日(土) 10:00~11:30 | 年中以上 | 1,000円 |

定員/①12組②③各20人(先着)
申し込み/7月2日(木)の午前10時からエコハウス138
その他/③は小学2年生以下は保護者同伴

| プール講習会名 | 日時 |
|------------|------------------|
| 水中ウォーキング | 7月8・15日(水) 11:00 |
| かんたんアクアピクス | 7月8・15日(水) 14:00 |

対象/18歳以上の健康な方
定員/各15人(先着) 料金/各1回400円
申し込み/当日30分前からエコハウス138
7月15日(水)・21日(火)は開館。7月の土・日曜日、祝日は午前9時から開館

文化教室 スポーツ文化センター 電話(24)1881

| 教室名 | 日時 | 料金 | 申込日時 |
|----------------|-----------------------------|--------|----------------|
| こども書道 | 7月21日(火)・23日(木) 13:30~15:00 | 1,000円 | 7月4日(土) 13:30 |
| 親子で小物入れ作り | 8月1日(土) 10:00~12:00 | 1,000円 | 7月4日(土) 9:30 |
| こども科学実験 | 8月1日(土) 13:30~15:00 | 500円 | 7月4日(土) 10:30 |
| おやこトールペイント | 8月2日(日) 10:00~12:00 | 1,000円 | 7月4日(土) 11:30 |
| 親子できらきらデコレーション | 8月8日(土) 10:30~12:00 | 1,000円 | 7月18日(土) 10:30 |
| おやこデザート | 8月16日(日) 9:30~12:00 | 1,000円 | 7月18日(土) 9:30 |

申し込み/料金を持参の上、スポーツ文化センター(1人1人分。抽選)
その他/教材費も必要。詳しくはウェブサイトなどで確認

緑化教室 大野極楽寺公園管理棟 電話(51)3015

| 教室名 | 日時 | 定員 | 教材費 |
|--------------------|---------------------------|----------|---------|
| ①わくわく工作 | 8月1日(土)・2日(日) 10:00~12:00 | 各30人(先着) | 各500円 |
| ②まゆ玉でゆらゆらモビールを作ろう! | 7月25日(土) 10:00~13:00 | 各20人(先着) | 各1,000円 |
| ③プリザーブドバイオフラワー | 8月16日(日) 10:00~12:00 | 30人(先着) | 2,000円 |

申し込み/①は7月1日(水)②③は3日(金)の午前10時から電話で大野極楽寺公園管理棟(電話080(9110)3015)

水泳教室 温水プール 電話(77)4727

夏休み短期水泳教室
日時/①8月18日(火)~21日(金)②25日(火)~28日(金)に1時間の教室を4回
対象/市内在住・在学・在園の年少~中学生
定員/各50人(抽選)
料金/各3,500円
申し込み/7月13日(月)の午前9時から温水プール
その他/コース・受付時間などの詳細は問い合わせ

自主文化事業 アイブラザー宮 電話(77)6612

すこやか懐メロ教室
日時/7月26日(日) 午後2時~4時
会場/アイブラザー宮 定員/150人(先着)
料金/1,648円(教材費を含む)
申し込み/アイブラザー宮で受け付け
その他/未就学児は入場不可

市民開放プールを開場 市民開放プール 電話(76)7291

開場日時/7月18日(土)~8月31日(月) 午前9時30分~正午・午後1時~5時(8月13日(木)~15日(土)のうち1日と雨天を除く。今伊勢小は運動場整備工事に伴い、8月18日(火)~31日(月)は休場)
料金/無料
公園プール=音羽公園・九品地公園・真清公園・平島公園
学校プール=南部中・葉栗小・西成小・丹陽小・浅井南小・北方中・大和中・今伊勢小・奥中・萩原中・千秋中・神山小



祝日のごみ収集

▽7月20日(月)は収集
該当地区の方は午前8時30分まで
に指定袋に入れてお出してください。

祝日のごみ持ち込み

▽7月20日(月)は受け付け

市内のごみの量 (4月分)

| 総量 | 1人1日 |
|-------------------------------|------------------------|
| 10,127 t (10,548 t) ▲421 t | 874 g (910 g) ▲36 g |

()内は前年同月

環境センター ☎(45)7004

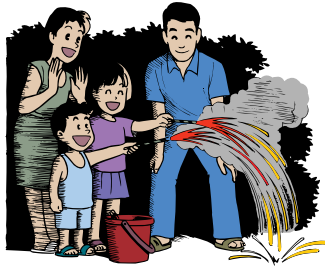

花火による事故を防ごう

消防本部予防課 ☎(72)1280

花火は取り扱いを誤れば、事故につながるります。次のことに注意しましょう。

- ▽遊び方の注意書きを守る
- ▽花火を人や家に向けない
- ▽燃えやすい物の近くで遊ばない
- ▽風の強いときは花火をしない

ゼリー状着火剤の使用は慎重に

消防本部予防課 ☎(72)1282

バーベキューなどで使うゼリー状着火剤の事故が増えていきます。事前に使用方法などを読み、次のことに気を付けましょう。

- ▽子どもに使わせない
- ▽火を付けたら、着火剤をつぎ足さない
- ▽着火剤は引火しやすいので、キャップを開けたまま置かない
- ▽近くに水を入れたバケツや湿らせた布などを準備する
- ▽中毒の恐れがあるので、室内や換気の悪い場所で使わない

- ▽水の入ったバケツを用意する
- ▽子どもだけで花火をしない
- ▽正しい位置に点火し、たくさん花火に一度に火を付けない
- ▽火が消えても中をのぞかない
- ▽ほくして遊ばない

ご寄付ありがとうございました

(5月分・敬称略)

- 社会福祉協議会へ
エス・ビー建材、愛知県宅地建物取引業協会西尾張支部、匿名2件
- 福祉関係へ
玉樹全国野バラ会中部西ブロック
- 総務関係へ
匿名1件
- 環境関係へ
ヤマナカ、ユニー

社会を明るくする運動強調月間

「犯罪や非行を防止し、立ち直りを支える地域のチカラ」

福祉課 ☎(28)9015

近年、住民同士のふれあいや親子の対話が減るなど、地域や家庭の犯罪抑止力・教育力が低下しています。このようなかで、学校をはじめとした関係機関・団体が連携を強め、誰もが参加できる幅広い活動を展開し、大人も子どもも夢や希望を持ち、支え合って生きていくことが重要地域をつくっていくことが重要です。

「社会を明るくする運動」は、犯罪や非行の防止と罪を犯した人たちの更生について理解を深め、犯罪や非行のない明るい社会を築こうとする全国的な運動です。市でも期間中、一宮保護



I LOVE いちのみや 7月の映像広報

ICC 地デジ12ch

▽放映時間は7:45・9:45・12:45・16:45・19:45・22:45
▽DVDは市立図書館で8月から貸し出し
▽市ウェブサイトでも見ることができます。



知っつく! いちのみや 7月の音声広報

FMIちのみや 76.5MHz

▽放送時間は7:30・12:30・17:30
▽市ウェブサイトでも聴くことができます。



7月の一宮けいりん

競輪場 ☎(72)4391

場外車券発売を継続し、皆様のご来場をお待ちしています。開催日など詳しくは、お尋ねください。

| 主な場外発売 | 開催日 |
|--------------|----------------|
| 小松島記念(GⅢ)... | 2日(木)~5日(日) |
| 前橋記念(GⅢ)... | 9日(木)~12日(日) |
| 寛仁親王牌(GⅠ)... | 17日(金)~20日(祝) |
| 福井記念(GⅢ)... | 25日(土)~28日(火) |
| 四日市記念(GⅢ)... | 30日(木)~8月2日(日) |

フリーマーケット・新鮮野菜市(競輪開設時だけ)
▽日時/7月12日(日) 午前10時~午後4時
▽その他/入場料は無料。地元農産物の即売あり。出店申し込みはリサイクル運動推進の会 ☎090(6474)1538



区保護司会や一宮市更生保護女性会が中心となって、講演会の開催や街頭での啓発活動などを行い、非行防止を呼び掛けます。

ふるさと融資制度のご利用を

企画政策課 ☎(28)8952

市では、地域振興につながる民間事業活動を支援するため、ふるさと財団の協力により、法人の民間事業者に、地方債を原資として無利子資金を貸し付けています。

▼対象事業/次の全てに該当す

サマージャンボくじを発売

財政課 ☎(28)8960

1等5億円、1等・前後賞合わせて7億円のサマージャンボくじが、7月8日(水)から全国の宝くじ売場で販売されます。また「サマージャンボミニ7000万」も販売されます。これらの宝くじの収益金は、市町村の明るく住みよいまちづくりに使われます。

除した額の35%を限度)

など

▼貸付額/対象事業1件当たり300万円~10億5000万円

(貸付対象費用から補助金を控

除した額の35%を限度)

こんにちは！ 節子さん。



せっちゃん
©Ayako ide

こどもミュージアムでは、三岸節子の作品や美術の面白さ・楽しさを発見できるプロジェクトを用意しています。見て、感じて、体験する。この夏、美術館に遊びに来ませんか。

- ▼日時／7月22日(水)～8月30日(日) 午前9時～午後5時(入館は4時30分まで)
- ▼会場／三岸節子記念美術館
- ▼対象／中学生以下
- ▼料金／無料 ▼休館日／月曜日

●こどものアトリエ

- ▼講師／山口百子さん(美術家)
- ▼定員／①③④⑦各20人②16人⑤⑥各20組(抽選)
- ▼申し込み／各開催日の10日前(必着)までに、往信裏面に希望の日時・ワークショップ名、郵便番号・住所・氏名(フリガナ)・保護者名・年齢・学校名・学年・電話番号を、返信表面に郵便番号・住所・保護者名・氏名を記入の上、往復ハガキ(〒494-0007 小信中島字郷南3147-1 三岸節子記念美術館)

| 日時 | ワークショップ名 | 対象 | 料金 |
|----------------------------------|---------------------|----------------------------|-------|
| ① 8月4日(火) 午前10時～正午 | ももいろうさぎと みずいろねずみ | 小学 1～3年生 | 300円 |
| ② 8月4日(火) 午後2時～4時 | 色の名前 | 小学 4年生以上 | 500円 |
| 8月6日(木) ③午前10時～正午 ④午後2時～4時 | 宇宙の色箱 | 小学生 | 各300円 |
| 8月9日(日) ⑤午前10時～正午 ⑥午後2時～4時 | いろいろかたち ガーランド | 3歳以上の 園児と保護者 (各2人1組) | 各300円 |
| ⑦ 8月20日(木) 午前10時～午後2時 | いろいろあつめ探検隊 | 小学生 | 500円 |

●みるみる道具箱

キットを使って、違う見方で作品を鑑賞。三岸節子の絵を切り取り、組み立てて「飛び出す絵」を作る

●クイズ&スタンプラリー

全問正解した方には「こどもミュージアムオリジナルうちわ」をプレゼント(先着500人)

三岸節子記念美術館 ☎(63)2892

尾西歴史民俗
資料館企画展

木曾川子どもユニバーシティ

木曾川をさまざまな分野から調査・研究している研究者たちが集います。川の流れや流れてくる石、すんでいる魚、木曾川と人の関わりなどを紹介します。

- ▼日時／7月25日(土)～8月30日(日) 午前9時～午後5時(入館は4時30分まで)
- ▼会場／歴史民俗資料館
- ▼料金／無料 ▼休館日／月曜日

◆講座「木曾川ユニバーシティ」

- ▼対象／中学生以上の方
- ▼定員／各40人
- ▼料金／無料 ▼申し込み／当日直接会場

| 日時 | 講座名 | 講師 |
|----------|-----------------|--------------------------------|
| 8月2日(日) | 木曾川に見る、人の暮らしと自然 | 名古屋大学 名誉教授 糸魚川淳二さん |
| 8月9日(日) | 変化する木曾川、泣き笑う生物 | (独)土木研究所自然共生センター 研究員 永山滋也さん |
| 8月16日(日) | 木曾川には、歴史がいっぱい | 美濃加茂市民ミュージアム 館長 可児光生さん |
| 8月23日(日) | 身近な自然、木曾川の魚 | アクア・トトぎふ 学芸員 池谷幸樹さん |
| 8月30日(日) | とある外来植物の身の上話 | 岐阜大学 准教授 須山智香さん |

時間は午後1時30分～3時(0時30分開場)

かわがく

川楽講座「木曾川で学ぶ」

- ▼対象／小学4年生～高校3年生
- ▼定員／各10人(抽選)
- ▼料金／各100円程度(保険料)
- ▼申し込み／7月17日(金)(必着)までに講座名・住所・氏名(ふりがな)・保護者名・学校名・学年・電話番号を記入し、ハガキ(〒494-0006 起字下町211 歴史民俗資料館)

| 日時 | 講座名 | 講師 |
|----------|----------------------|--------------------------|
| 7月25日(土) | 木曾川で遊ぶ 発見! なにコレ? 漂着物 | 遊び環境アドバイザー 田嶋茂典さんほか |
| 8月8日(土) | 釣竿を作って川に出かけよう! | 美濃路起宿ボランティアガイド 浅野一美さん |

時間は午前9時30分～正午。小学生は保護者同伴

尾西歴史民俗資料館 ☎(62)9711

三岸節子記念美術館企画展

えということば 伊藤秀男展

画家であり絵本作家でもある伊藤秀男さん（1950～）。子どもとの生活の中で生まれた思いなどを絵本に表現しました。一宮市に20年ほど住んでいた時期があり、三八市場や七夕の夜店など、絵の中の風景の多くは一宮市で描かれました。

今回は、宮沢賢治の短編童話「ひんじゅうこう えんりん 虔十公園林」などの絵本作品の原画を中心に、35年にわたる画業を紹介いたします。

- ▼日時／8月1日(土)～30日(日) 午前9時～午後5時（入館は4時30分まで）
- ▼会場／三岸節子記念美術館
- ▼料金／大人500円、高・大学生250円、中学生以下無料
- ▼休館日／月曜日

◆講演会

「伊藤秀男さんの絵本 いのちまるごと」

- ▼日時／8月2日(日) 午後2時～3時30分（1時30分開場）
- ▼講師／内田麟太郎さん（えことば 絵詞作家）
- ▼定員／100人（先着）
- ▼料金／無料
- ▼申し込み／当日直接会場



▲宮沢賢治・作 伊藤秀男・絵「虔十公園林」原画 2014年（作家蔵）

◆伊藤秀男さんの読み聞かせ・アーティストトーク

- ▼日時／8月8日(土) 午後2時～4時
- ▼料金／企画展料金が必要 ▼申し込み／当日直接会場

◆朗読グループ「言の葉」の読み聞かせ

- ▼日時／8月23日(日) 午後2時～3時30分（1時30分開場）
- ▼定員／100人（先着）
- ▼料金／無料
- ▼申し込み／当日直接会場

◆ワークショップ「小さな絵本をつくろう」

- ▼日時／8月22日(土) 午後2時～4時
- ▼対象／小学生以上の方
- ▼講師／伊藤秀男さん
- ▼定員／16人（抽選） ▼料金／500円
- ▼申し込み／8月12日(水)（必着）までに、往信裏面にワークショップ名、郵便番号・住所・氏名・年齢・学校名・学年・電話番号を、返信表面に郵便番号・住所・氏名を記入の上、往復ハガキ(〒494-0007 小信中島字郷南3147-1 三岸節子記念美術館)

常設展

三岸節子 鮮麗なる色彩



▲「室内」1939年 ©MIGISHI

フランス近代絵画の豊かな色使いに刺激され、カラリスト（色彩画家）となった三岸節子。光を感じる色に魅せられ描いた室内画や静物画を展示し、画家が生まれ持つ色彩感覚を紹介します。

- ▼日時／7月14日(火)～9月27日(日) 午前9時～午後5時（入館は4時30分まで）
- ▼会場／三岸節子記念美術館
- ▼料金／大人320円、高・大学生210円、中学生以下無料（市外の小中学生は110円）。8月1日(土)～30日(日)は企画展料金が必要
- ▼休館日／月曜日（7月20日・9月21日を除く）、7月21日(火)、9月24日(木)

「神楽親子教室」舞姫・舞人を募集

日本の伝統文化・神楽を楽しみませんか。7月25日(土)にガイダンスを行い、11月29日(日)の発表会に向けて練習します。詳しくは、お尋ねください。
会場／尾張猿田彦神社内(奥町字風田67-1)
対象／小学3年生～中学2年生
定員／10人(先着) **料金**／無料
申し込み／NPO法人旭雅楽会・笹田 ☎(64)9963

生活習慣病講座

「ちゃんとわがれば痩せられる」

日時／8月1日(土) 午後2時30分～4時
会場／尾西商工会館
講師／森谷敏夫さん(京都大学大学院教授)
料金／無料 **申し込み**／当日直接会場
問い合わせ／泰玄会病院生活習慣病講座事務局・吉留 ☎(61)2121

中途障害者のリハビリ教室

みんなでお話して、リハビリ・ストレス発散しませんか。
日時／7月19日(日) 午後1時～4時
会場／i-ビル3階市民活動支援センター
料金／無料
申し込み／当日直接会場
問い合わせ／NPO法人あいちハート倶楽部一宮支部・黒木 ☎080(3617)0001

キューブの会(環境保全)清掃ボランティアを募集

皆さんで七夕まつりの会場をきれいにしませんか。お子さん・学生さんも大歓迎。清掃道具はできるだけご持参ください。
日時／7月25日(土)・26日(日) 午前8時～9時
集合場所／真清田神社社務所前
申し込み／キューブの会・船橋 ☎(87)0067(直接集合場所も可)

ビバふるさと散歩道 ～木曾川西のお宝見て歩き～

約5kmと約10kmのコース。参加は無料です。
日時／7月12日(日) 午前9時集合(雨天決行)
集合場所／JR木曾川駅西口
申し込み／当日直接集合場所
問い合わせ／木曾川西ウオーク実行委員会・川井 ☎090(5454)0394(平日の午前9時～午後5時)

おもちゃ病院一宮 おもちゃを無料修理します

家庭で壊れて眠っているおもちゃがあれば、お持ちください。受付日時・場所など詳しくは、お尋ねください。インターネットでも検索できます。
料金／無料(部品代として50円～300円が必要な場合あり)
問い合わせ／上野 ☎(71)7603

観世流・謡曲・仕舞の会 一謡会 会員を募集

初心者・経験者を問わず誰でも自由に参加できます。「高砂」などの謡曲を皆さんで楽しく、大きな声で謡いましょう。
日時／毎月第4土曜日 午後1時～4時30分
会場／産業体育館
料金／1回500円
申し込み／加藤 ☎(73)1453

尾西混声合唱団 サマーコンサート

結成25周年で初めてのコンサートを開催します。一緒に口ずさんでみましょう。
日時／7月26日(日) 午後1時30分～3時30分
会場／尾西グリーンプラザ
料金／500円(全席自由)
申し込み／当日直接会場
その他／未就学児は入場不可
問い合わせ／前田 ☎(62)8794

このコーナーは市民の皆さんの情報発信の場です。営利・宗教・政治的でないもの、公序良俗に反しないもので、全市を対象にしていれば結構です。9月号の締め切りは7月24日(金)です。どしどしご応募ください。なお掲載できない場合もあります。問い合わせ 秘書広報課 ☎(28)8951

市民が選ぶ市民活動支援制度対象事業

劇団シンテレラ
「みどりの森のシンテレラ～^{ひしまえ}藤前干潟へ行く～」

ミュージカルを通じて、地球環境保護のために一人一人ができることを、みんなで考えます。

日時／8月8日(土) 午後1時30分

会場／アイプラザ一宮

対象／市内在住の小中学生と保護者

定員／70人(先着) 料金／無料

申し込み／伊藤 ☎090(8499)0029

障がいのある方のための
パソコン・タブレット勉強会

パソコンやタブレットを活用して「もっと便利に、もっと楽しく、もっと充実した生活」を支援します。

日時／毎週火・水・木・金曜日と9月・12月・

28年3月の第1日曜日 午前10時～午後3時

会場／思いやり会館

料金／月500円

申し込み／ありんこ・松崎 ☎090(7600)9789

児童文化の研修会

一宮の民話の読み聞かせや童話作家による講演、絵が水の中で消える工作などを行います。

日時／7月29日(水) 午後1時20分～4時20分

会場／一宮市民会館

定員／150人(先着)

料金／1,000円

申し込み／7月20日(祝)までに一宮児童文化協会・平松 ☎☎(51)4471

新一宮プロレス セタ公演

一宮七夕まつりでプロレス大会を開催します。子どもから高齢者まで観戦を楽しめます。料金は無料です。

日時／7月25日(土) 午後1時30分、26日(日) 午後4時30分

会場／一宮駅西口乗降場

問い合わせ／NPO法人バボナターレ・馬場 ☎(43)2408 (午後4時以降)

発達障がいを理解しよう

四つのテーマごとに発達障害への理解を深めます。独りで悩まずに、知恵を出し合ひましょう。料金は無料です。

日時／7月5日(日) 午前10時～午後3時45分

会場／i-ビル3階市民活動支援センター

申し込み／当日直接会場

問い合わせ／はぴふるクラブ・谷口 ☎080(3621)1929



羽島市

いちのえだ田園フラワーフェスタ
ひまわり2015

約30万本のヒマワリが一面に広がっています。

期間／7月下旬

会場／農事組合法人市之枝営農組合管理ほ場(羽島市浄化センター北側)

内容／期間中＝花トラクター(1人200円、3歳以下は無料)、切り花の販売 7月26日(日)＝全国育樹祭「100年の森づくりリレー」引継式、羽島産品の販売ほか
問い合わせ／市之枝地域づくりネットワーク協議会 ☎090(3308)9604

稲沢市

稲沢夏まつり

日時／7月26日(日) 午前10時～午後8時45分(小雨決行)

会場／サリオパーク祖父江

内容／打ち上げ花火、山崎地藏寺太鼓、LOVE♥INA30ミニライブ、ご当地キャラクターステージ、どまつりin稲沢、市民ステージ、盆踊り、飲食ブースほか
その他／会場の駐車場には限りがあります。稲沢市役所・祖父江支所を臨時駐車場とし、稲沢市役所・祖父江支所・名鉄森上駅から無料シャトルバスを運行
問い合わせ／実行委員会 ☎080(6972)2827



ママといっしょでいいな

みんな で 子育て

子育て支援センター

中央 ☎(85)7026
 千秋 ☎(28)9771
 黒田北 ☎(28)9769

丹陽 ☎(28)9146
 東五城 ☎(28)9767
 里小牧 ☎(28)9770

こっこ相談室 赤ちゃんの水分補給、どうすればいいの？

6カ月です。よく汗をかくようになってきました。水分補給に、大人が飲んでいる市販の水を飲ませてもいいのかな？



こっこ相談員の アドバイス

赤ちゃんがいっぱい汗をかいていると「きっと喉が
 渇いているから、何か飲ませ

せてあげなくちゃ」と心配になるよね。そんなとき、自分が飲んでいる水をちょっとだけならって思うことも…。でもね、大人が飲んでいるミネラルウォーターには、カルシウムやマグネシウムなどのミネラルが豊富に入っているみたい。ミネラルは赤ちゃんの未熟な消化器官にとっては負担になり、下痢をしてしまうことも。これくらいの月齢の赤ちゃんであれば本当は、おっぱいやミルクで水分は補えているものなの。たくさん汗をかいたときや散歩から帰ったとき、お風呂上がりや泣いた後、寝起きなどに、麦茶や湯冷ましをあげるようにしていれば大丈夫だと思うよ。

子育て支援センターでは、子育ての困りごと・悩みごとなどの相談に応じています。電話でも相談できます。

▼7月の開場日時

▽中央子育て支援センター(いービル5階) = 午前9時～午後5時(6・21日を除く)

▽その他の子育て支援センター = 月～金曜日 午前9時～午後4時(20日を除く)

独りで悩まないで、相談を (その他の相談は25分)

| 相談名 | 日時 | 相談電話・会場 |
|-------------------|---------------------------------------------------|----------------------------------------|
| 育 児 | 7月6日(月) 午後1時～3時 | 中保健センター ☎(72)1121 西保健センター ☎(63)4833 |
| | 7月27日(月) 午後1時～3時 | 北保健センター ☎(86)1611 |
| 子ども 悩みごと | 月～金曜日 午前10時～正午・午後1時～4時30分(20日を除く) | 本庁舎2階子育て支援課 ☎(28)9152 |
| 子ども悩みごと 夜間ダイヤル | 火～土曜日 午後5時30分～8時30分 | (電話相談) ☎(73)4192 |
| 発達の気 になる子 | 月～金曜日 午前9時～午後4時(20日を除く) ※在住地区により担当が分かれます<予約制>。 | 療育サポートプラザ ☎(64)6362 |
| | | いずみ学園 ☎(78)3111 |

親子で楽しもう!

対象は全て市内在住の方。料金は全て無料

| 催し | 日時 | 会場 | 対象 | 主な内容 | 申し込み |
|------------------|----------------------------------|----------------------|-----------------------------------------------------------|--------------------------------------------------|------------------------------------------------------------------|
| ママといっしょ でいいな | 8月28日(金) 午前10時～11時30分 9月3日(木) | 尾西庁舎2階 会議室G | 1歳児と親で2回 とも参加できる方 (抽選20組) | ふれあい遊び、 座談、保健師の 話 | 7月14日(火)・15日(水)に電話 で黒田北子育て支援センター |
| パパもいっしょ に遊ぼう! | 7月11日(土) 午前10時～11時30分 | 黒田北子育て 支援センター | 未就園児と親 | ふれあい遊び・ 親同士の交流 | 当日直接会場(問い合わせは 黒田北子育て支援センター) |
| フレッシュママ 交流会 | 8月5日(水) 26日(水) | 午前10時 ～11時30分 | 第1子の3～11カ 月の乳児と母親で 2回とも参加でき る方(抽選各20組、 *は12組) | 子育てネットワ ーカーと親子で グループトーキ ング・遊び、耳寄 りな話 | 7月16日(木)までに電話で生 涯学習課(☎(85)7074) |
| | 8月6日(木) 27日(木) | | | | |
| | 8月7日(金) 28日(金) | | | | |
| ひよこっこ | 7月8日(水) | 西保健センタ ー ☎(63) | 第1子の5～11カ 月の乳児と親(在 住地区担当の会場 へ参加。☎は中保 健センター区域) | ふれあい遊び・ 親同士の交流 | 当日直接会場(問い合わせは ☎東五城子育て支援センター ☎里小牧子育て支援センター ☎丹陽子育て支援センター) |
| | 7月13日(月) | 北保健センタ ー ☎(86) | | | |
| | 7月22日(水) | 子ども文化広 場図書館 ☎(78) | | | |

パソコン用子育て支援サイト
 「みんな子育て ゆめおりっこ広場」
<http://yume.genki365.net>

携帯電話・パソコン両用
 子育て支援掲示板
http://genki365.net/gnki/bbs_m/index.php



本を 読もうよ!

6月29日(月)の午前8時30分～7月2日(木)の午後5時は、図書館ウェブサイトが閲覧できません。

7月の催し

中央図書館

ストーリー・テリングの会 / 4日(土)の午前11時、18日(土)の午後3時 (5歳以上)
 おはなし会 読み聞かせ / 4日(土)・5日(日)の午後3時、12日(日)の午前11時・午後3時、14日(火)の午前10時30分、19日(日)の午後3時、20日(祝)の午前11時、23日(木)の午前10時30分、25日(土)の午前11時
 外国絵本の読み聞かせ / 5日(日)の午前11時
 おはなし会 紙しばい / 11日(土)の午前11時・午後2時、26日(日)の午前11時・午後3時

尾西図書館

おはなし会 / 4日～26日の土・日曜日の午後2時
 親子で楽しむ会 / 8日(水)の午前11時 (未就園児)
 たのしいおはなし会 朗読 / 11日(土)の午前11時
 ストーリー・テリングの会 / 25日(土)の午前11時 (5歳以上)

玉堂記念木曾川図書館

読み聞かせ会 / 4日(土)・25日(土)の午前11時
 子どもアニメ上映会 / 11日(土)の午前11時
 おはなし会 / 12日(日)・26日(日)の午後2時
 おはなしひろば / 18日(土)の午前11時
 映画上映会「海角七号 君想う、国境の南(吹き替え版)」 / 19日(日)の午後2時

尾西児童図書館

ストーリー・テリングの会 / 1日(水)の午後3時10分 (5歳以上)
 子どものつどい 読み聞かせ / 15日(水)の午後3時10分
子ども文化広場図書館
 おはなしひろば / 4日(土)・11日(土)の午後2時
 はじめのいっほ / 9日(木)の午前10時30分・11時、23日(木)の午前10時30分 (未就園児)
 よむりんの森のおはなし会 / 12日(日)の午後3時
 布絵本であそびましょう / 18日(土)の午後2時
 ストーリー・テリングの会 / 25日(土)の午後3時 (5歳以上)、26日(日)の午後3時 (4歳以下は保護者同伴)

おすすめ本

一般書

かわいい絵巻

上野友愛・岡本麻美 / 著
 東京美術 / 刊



少年時代の空海を描いた「弘法大師行状絵巻」、人物みんながまんまるほっぺの「なよ竹物語絵巻」、猿がおしゃべりしている「藤袋草子絵巻」など、「かわいい」をキーワードに、絵巻鑑賞の本当の面白さを紹介します。

児童書

マグロの大研究

生態のふしぎから食文化まで

河野博 / 監修
 PHP 研究所 / 刊



おすし屋さんの定番の一つであるマグロ。生物としてのマグロ、食文化の中のマグロという二つの面で、マグロの全容を紹介。マグロを取り巻く問題にも触れる。

7月

移動図書館ほたる号

A 10:15～11:00
 B 13:30～14:30
 C 15:00～16:00

移動子育て支援センターこっこ

10:00～15:00 (※は14:00まで)

| | | | | | | |
|-----------------------------------------------------------|----------------------------------------------------------|--------------------------------------------------|--------------------------------------------------------|---------------------------------------------------------|------------------------------------------------------|--------------------------------------------------------|
| 1日(水) 北方青森社 A 丹陽小学校 B 浅野公園 C 向山公民館 | 2日(木) 丹羽公民館 A 今伊勢西小学校 B 奥町前並二公民館 C ポプラ児童クラブ※ | 3日(金) 西御堂津島神社 A 光明寺愛宕神社 B 馬寄石刀神社 C | 6日(月) | 7日(火) | 8日(水) 島村若栗神社 A 開明小学校 B 本神戸酒見神社 C 大和南小学校※ | 9日(木) 宮後野見神社 A 千秋南小学校 B 平島公民館 C 子ども文化広場図書館 |
| 10日(金) 奥町出張所 A 中島小学校 B 於保共同出荷場 C 浅野校下児童クラブ※ | 13日(月) | 14日(火) 大野公民館 A 千秋東小学校 B 浮野八幡社 C 奥公民館 | 15日(水) 千秋町出張所 A 丹陽南小学校 B 多加木記念館公民館 C 神山公民館 | 16日(木) 東浅井浅井神社 A 大和西小学校 B 馬引実行組合集会所 C 西成公民館 | 17日(金) 大和豊島台ちっこ広場 A 赤見小学校 B 佐千原坂手神社 C | 21日(火) 今伊勢公民館 |
| 22日(水) 尾関平山住宅 A 朝日西小学校 B 樫の木文化資料館 C 北方老人いこいの家 | 23日(木) 萩原町出張所 A 木曾川東小学校 B 葉栗出張所 C | 24日(金) 北方中屋敷公民館 A 西小島公民館 B 西海戸公民館 C | 27日(月) 開明老人いこいの家 | 28日(火) 浅井公民館 | | 上段はほたる号 下段はこっこ |

悪天候で中止する場合があります。

一宮市と1384

市民の皆さんによる
企画・取材・編集ページ
わたしたちのページ

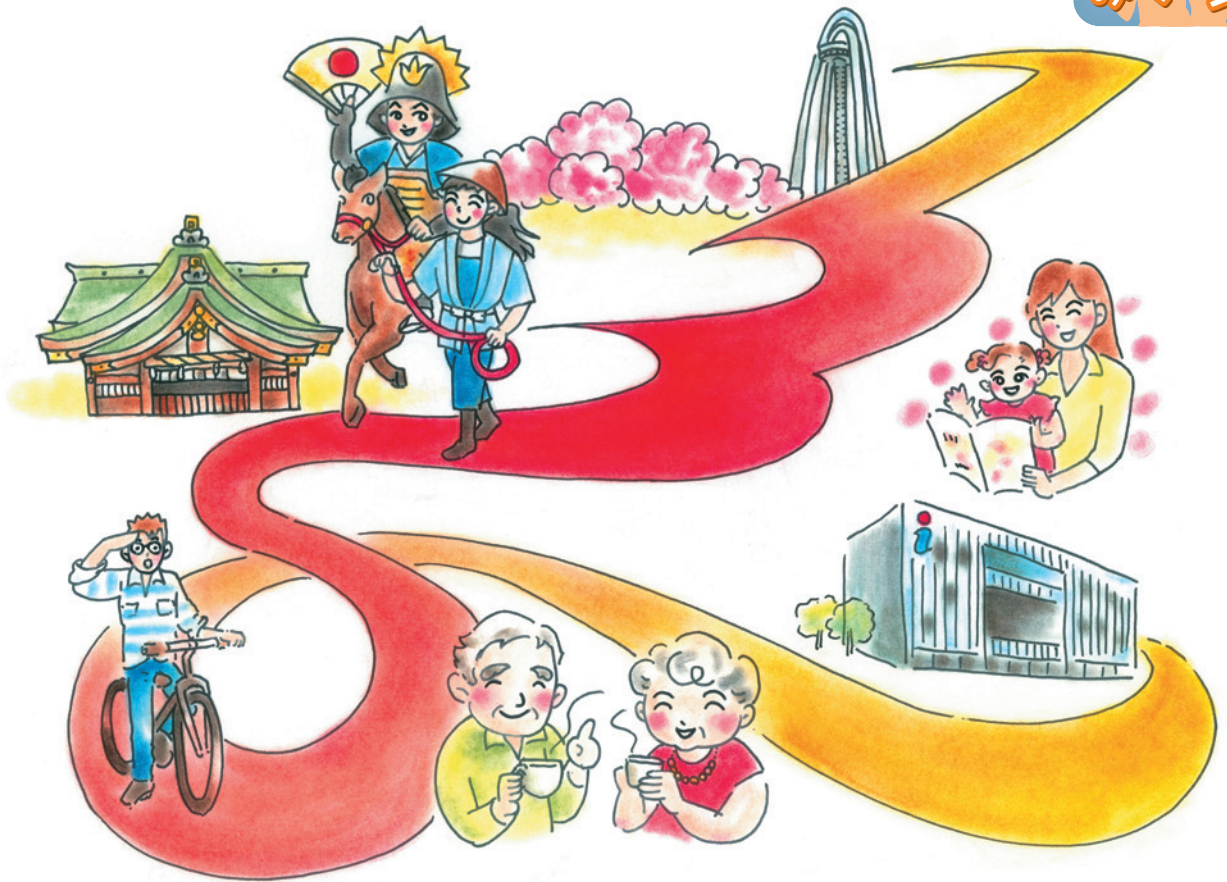

皆さん、タイトルの1384からどんなことを想像されましたか？「ちょっと強引かもしれませんが、138(意味は)1384(一宮市)と数字に置き換えて表現してみました。これまで感覚で捉えていたことを具体的な数字で表すことによって、より身近に一宮市を知るきっかけになればと考えました。



そこで今回、私はツインアーチ138をスタートに、ゴールの一宮駅までどんな数字が隠れているか、138分かけて自転車で走ってみました。明日きつと誰かに話したくなる「一宮市の思わず、へえ」と言いたくなる「数字の旅のスタートです。

人口から見る1384

スタートはツインアーチ138です。一宮市にちなみ、138mの高さがあります。今年は開園20周年に当たり、約4000株の四季咲きのバラ園や花畑があります。高さ100mの展望階へエレベーターで昇ると、広大なアルプ

スや木曾川の流れなど壮大なロケーションが見渡せました。

眼下に広がる市の人口は、6月1日現在で38万6259人(県内3番目)。面積は113.82km²(県内9番目)で、アメリカ・フロリダ州にあるウォルトディズニーワールドの総面積とほぼ同じで、山手線内が丸々おさまるほどです。市内23の連区で人口を見ると、博物館や妙興寺などがある大和町連区が最多で、尾西歴史民俗資料館や大イチョウがある起連区が最少です。

1384 武将・文化財から見る



市の全景を満喫し、次は市にゆかりのある武将の地「黒田城跡」へ足を運びました。山内一豊は尾張国葉栗郡黒田(現在の木曾川町黒田)の黒田城に生まれ、20万石の大名に出世した戦国武将。毎年9月に開催される「一豊まつり」や黒田城跡、木曾川資料館などで、その功績を知ることができます。市の文化財は、木曾川堤のサクラな

どの国指定15件、真清田神社本殿などの国登録有形文化財13件、起の大イチヨウなどの県指定34件、木造聖徳太子立像などの市指定250件となっています。市の「文化財ガイドマップ」が博物館や市役所で購入でき、文化財の所在地が詳しく掲載されています。武将や文化財を巡る一宮旅行はいかがでしょうか？ 身近にある文化財などから新たな発見がありそうです。今後一宮市から多くの歴史的・文化的価値が生み出されていくことを願います。

歴史から見る1384

ツインアーチ138から見渡した現在の一宮市は、山内一豊などの戦国武将の時代から歴史を積み重ねて、今につながっていることをしみじみ感じました。市としての歴史を知るため、真清田神社へ向かいました。

明治22年に中島郡の一宮村と一色村が合併し一宮町、そして大正10年に市制施行し一宮市となりました。今年、市制94周年を迎えます。今年度に入學した小学1年生の皆さんが中学1年生になる6年後には、一宮市は市制100周年を迎えます。

では、その一宮市の名前の由来はどこからきているのでしょうか？ 一宮とは古く平安時代からすでに使われていた名称で、国司（役人）がその国の神社に参拝するとき、最初に参拝する

お宮を「一の宮」といったそうです。尾張の国の「一の宮」である真清田神社があることが、一宮市の名前の由来となっています。真清田神社はとても由緒深く、信仰もあつい神社として、県外からもたくさんの方が訪れています。真清田神社で手を合わせた後、おみくじを引き、大吉が出ました！

1384立中央図書館

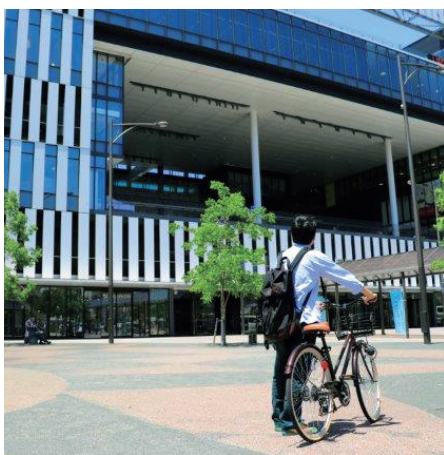

今回のゴール、一宮駅。iビルが新たな一宮の玄関口として誕生し、毎日多くの方が利用しています。25年1月10日には、iビルに中央図書館がオープンしました。資料の収容数は約60万点で、市民の知的活動を支援する図書館です。1日平均で約3600人が利用しています。図書館は乳幼児から高齢者まで、いろいろな年代の方が身近に利用できる場所です。パソコンやスマートフォンがあれば、どんな情報

でも手に入りますが、図書館に行くと1冊1冊手に取ってみることで、新たな発見や深い知識を得ることができます。また歴史書や寄贈された重要書物など、多様な書物が陳列され、保存の役割も担っていると思いますので、皆さんでさらに魅力ある集いの場を目指していけるといいと感じました。

旅を終えて

ツインアーチ138から一宮駅まで、138分かけて、さまざまな数字を見つけてきました。道中、駄菓子屋がありました。市内に約100店舗ある駄菓子屋。子どもから年配の方まで、籠に駄菓子を詰めていました。私も休憩時に食べる駄菓子を購入しました。

一宮市は勾配が少なく平地で、快適な自転車移動ができましたが、自然や緑がもっとあるといいと思いました。年々温暖化する時代に、緑の多いまちは気温が安定し、より快適な暮らしにつながると感じました。

細い路地を移動中、車の方が停車して自転車を優先してくれました。とてもうれしく感じましたし、譲り合いの気持ちで通行できることは気持ちのいいものでした。ただ一宮駅へ向かう途中、道幅が狭くなる箇所があり、子どもなど通るのが難しそうなおもありませんでした。子どもから大人まで安全・安心に通れる道路空間が広がっていくことを願います。

ゴール後は一宮駅の喫茶店でモーニングを注文し、この文章を書いていきます。市内には約700の喫茶店があり、県内2番目です。店内では老若男女いろいろな世代の方がくつろいでいます。コーヒー一杯の値段で、デザート・サラダ・フルーツが付き、筆が一段と進みました。



今回、自転車で旅をして、ツインアーチ138から一宮駅まで、爽やかな気分を駆け抜けることができ、さらに数字を通して一宮市の再発見ができました。きっとまだまだ身近な所に隠れた数字や「138」があるかもしれせん。ぜひ探してみてください。138（一宮Happy）。

文／小島識名 絵／木村友美
写真／牛田一美・小島識名