

広報

ICHINOMIYA



2015

12月号

No. 2098



市マスコットキャラクター
いちみん

いちのみや
Ichinomiya
Ichinomiya
ICHINOMIYA
のみや
nomiya
ICHINOMIYA
inomiya



(11月8日:市民ラグビー祭)

市長メッセージ

映画やテレビの撮影×一宮市の魅力

市政最前線

行財政改革大綱 集中改革プランの取り組み結果ほか
年末・年始の業務のご案内

<http://www.city.ichinomiya.aichi.jp>

一宮市役所 ☎(0586) 28-8100

~いつでもどこでも「広報一宮」を~
無料アプリで配信中



12月の行事予定

- 1 **火** ……いちのみや応援寄付金 リニューアル (6時)
冬の七夕カーニバル～宮イルミネーション～(～2月29日/10時)
ツインアーチのメリークリスマス (～27日/11時)
全県域汚水適正処理構想 意見募集 (～2日)
一宮市現代作家美術秀選展 (～13日)
美術館常設展・三岸節子 ヨーロッパ探訪 (～1月17日)
- 2 **水**
- 3 **木** ……定例市議会 (一般質問)
- 4 **金** ……定例市議会 (一般質問)
一宮市立図書館100周年記念展 (～17日/26時)
公園へいこっ! (32時)
- 5 **土** ……愛知駅伝 (25時)
- 6 **日** ……日曜新鮮市 (26時)
- 7 **月** ……定例市議会 (一般質問)
- 8 **火**
- 9 **水** ……企画総務委員会
一宮特設相談所 (13時)
ひよこっこ (32時)
- 10 **木** ……福祉健康委員会
- 11 **金** ……経済教育委員会
- 12 **土** ……パパもいっしょに遊ぼう! (32時)
- 13 **日** ……市民短歌教室 (24時)
フリーマーケット・新鮮野菜市 (29時)
- 14 **月** ……建設水道委員会
ひよこっこ (32時)
- 15 **火** ……弁護士による多重債務者無料相談会 (17時)
- 16 **水** ……ひよこっこ (32時)
- 17 **木** ……クリスマスのパン&ケーキ教室 (24時)
- 18 **金** ……定例市議会・閉会
消費生活講座・使いやすいキッチンを作る収納術 (24時)
- 19 **土** ……普通救命講習Ⅰ (24時)
全日本9人制バレーボール実業団選抜男女優勝大会(～20日/25時)
もくバラ自然楽講 (26時)
- 20 **日** ……市民俳句教室/市民川柳教室 (24時)
- 21 **月**
- 22 **火** ……市立小中学校終業式
人口ビジョン・総合戦略 意見募集 (～1月21日/5時)
- 23 **祝** ……**天皇誕生日**
2015 ときめき イルミネーション (10時)
- 24 **木**
- 25 **金** ……保育体験教室 (24時)
- 26 **土**
- 27 **日**
- 28 **月** ……市役所仕事納め (8・9時)
- 29 **火**
- 30 **水** ……歳末新鮮市 (26時)
- 31 **木** ……いちみん商品券・有効期限 (14時)

広報

ICHINOMIYA

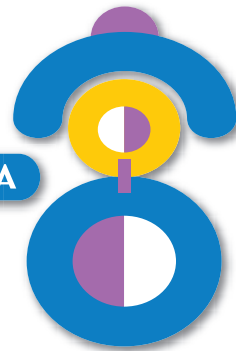

2015

12月号
No. 2098

もくじ

市長メッセージ・映画やテレビの撮影 ×一宮市の魅力	3
市政最前線・行財政改革大綱 集中改革プランの結果ほか	4
年末・年始の業務のご案内	8
イルミネーションガイド	10
市政ニュース・児童手当などの 請求はお早めにほか	12
人事行政の運営などの状況を公表	19
暮らしのトピックス・消費生活情報 ・防犯・交通安全・12月の無料相談	22
情報ボックス・教室講座・スポーツ ・催し・暮らしほか	24
情報発信地・となりまち探検 ・まちかどニュース・まちかどスナップ	30
みんなで子育て・親子で楽しもう!ほか	32
本を読もうよ・図書館の催し、ほたる号ほか	33
わたしたちのページ・楽しんで 健康寿命を延ばそう	34

市役所の開庁時間 午前8時30分～午後5時15分

窓口
時間延長
休日開設

12月分

時間延長…3・10・17・24日(木)
▽市役所本庁舎…午後8時まで
▽尾西・木曾川庁舎…午後7時まで
休日開設…27日(日)
▽市役所本庁舎…午前9時～正午
取扱業務…住民票の写し、戸籍全部・
個人事項証明書、印鑑登録証明書、各
種税証明書などの発行と市税の収納

市政への
ご意見
ご要望は

市民ファクス▷73-9125
市民ポスト▷市役所本庁舎、尾西・木曾川
庁舎、出張所などで受け付け
市民メール▷info@city.ichinomiya.lg.jp

納付の
お知らせ

12月分

固定資産税・都市計画税 (第3期分)
国民健康保険税 (第6期分)
後期高齢者医療保険料 (第6期分)
介護保険料 (第6期分)

納付は12月28日(月)までに

人口と世帯数 11月1日現在

人口…386,290(▲52) 男…189,210(▲40) 女…197,080(▲12) 世帯数…153,758(+117) ※()内は前月対比



市長メッセージ

市長 中野正康

映画やテレビの撮影×一宮市の魅力

10月号のこの欄でも取り組みを紹介しましたが、「地方創生」という題目で、日本の人口が減っていく中、各都市が地域の魅力をアップさせて、人や企業の呼び込みを競い合う状況が起きています。ここ一宮市にも、優れた地域資源がたくさんありますが、それらを「どのようにして市外の大勢の方に知ってもらえるか？」がカギとなっています。

もちろん、市内でとれる美味^{おい}しい農産物や食品、また繊維をはじめとする工業製品も、一宮市の素晴らしさや魅力を発信するモノです。12月から、いわゆる「ふるさと納税」と呼ばれる「いちのみや応援寄付金」では、寄付していただいた方へのプレゼントとして地元特産品26種類をそろえました。お菓子や漬物などがあり、住所地は市内外を問わず寄付ができ、寄付金額から2000円を除いた分は税額控除（税金が安くなる）のメリットがあるので、市外の方にもPRしていただけたら幸いです。

そうしたモノによる魅力の発信に加えて、一宮市ではソフト面の戦略にも取り組んでいます。一宮市が映画やテレビの撮影の舞台となれば、映画やテレビを見た方々が「一宮市に行ってみよう」など、一宮市に親近感を持つことが期待できます。そこで、このたび映画やテレビなどのロケーション・ハンティング（ロケハン）や実際の撮影を誘致する官民合同の「いちのみやフィルムコミッション協議

会」を観光協会内に立ち上げました。メンバー構成は、真清田神社、商工会議所青年部、青年会議所、食品衛生協会、ホテル旅館生活衛生同業組合、NPO関係者などで組織されており、第1回の会議は10月27日に開催されました。



そのフィルムコミッションが関わる第1弾は、一宮市を舞台に、日本テレビが制作してフィリピンの国営放送（People's Television）で来年1月から放映する連続ドラマ「ハロハロハウス」ホセの日本ダイアリー（仮）（全8話）です。ドラマは、フィリピンから友人を捜しに一宮市へやって来た青年が、シェアハウス

の住人や近隣の人々との交流から日本人の優しさや素晴らしい文化を知り、そして勇気をもって生きていくことを決意して帰国するまでを描きます。七夕まつりをはじめ、真清田神社、木曾川、138タワーパークなど、市内の見どころや名物商品の紹介を交えながら展開するストーリーです。来年はフィリピンとの国交正常化60周年で、天皇陛下の戦後初めてのフィリピン訪問も予定されています。現地での大々的な日本PRに一宮市も貢献できることを期待しています。

また第2弾として、来年以降公開予定の映画の1シーンを主演俳優が来て、市内繊維関連企業で撮影が行われました。こうした撮影の際に、テレビ局や映画製作会社のリクエスト（ロケーションの選定、エキストラの手配、道路等の使用許可申請など）に応じていくのがフィルムコミッションです。さらにロケ地として、一宮市の景色・建物・イベントなどを対外的にPRしてまいります。

11月29日(日)には、連続ドラマに主役クラスで出演する秋元才加さん（女優・元AKB48）も招いて、一宮市の魅力をどのように市外に向けて発信させていくかを考える「いちのみやシティプロモーションミーティング」を一宮市民会館で開催します。若い感性も取り入れながら、グローバルに一宮市の魅力を発信できるように、これからも精力的に取り組みまいります。

一宮市行財政改革大綱(22~26年度) 集中改革プランの取り組み結果

市では、22~26年度の行財政改革大綱を策定し、具体的な取り組み計画「集中改革プラン」に基づいて行財政改革を進めてきました。5年間の主な成果は次のとおりです。

歳入増加 39億3,341万9,000円

歳出削減 77億8,615万5,000円

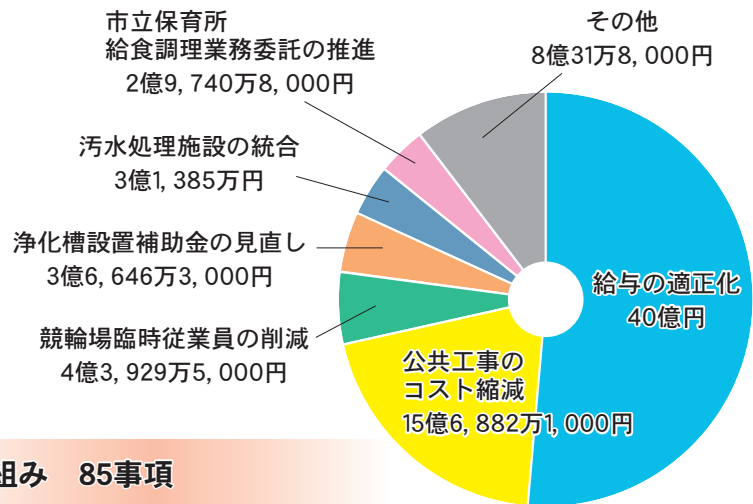
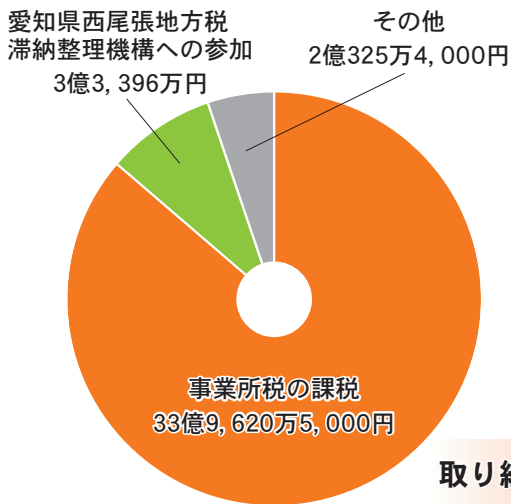

取り組み 85事項
効果 117億1,957万4,000円

主な取り組み

1 「質の改革」(サービスの向上)

- ▽自治基本条例を策定し、23年1月1日から施行
- ▽一宮駅周辺駐輪場の整備
- ▽市役所本庁舎に総合窓口を設置
- ▽国民健康保険税の新たな減免を実施
- ▽精神障害者の通院医療費(保険診療分自己負担額)を助成
- ▽小中学生の子ども医療費の助成方法を現物給付化
- ▽障害児保育を全ての市立保育園で実施
- ▽中央図書館に情報通信技術(ICT)を活用したシステムを導入

2 人件費の適正化

- ▽保育士・消防職・医療職を増員し、行政職・労務職を減員
- ▽地域手当支給率を10%から3%に引き下げ

3 健全な財政基盤の確立

- ▽事業所税の課税を開始
- ▽債権回収特別対策室で滞納債権を集中管理し、収納率を向上
- ▽愛知県西尾張地方税滞納整理機構に参加し、滞納税額を縮減
- ▽効率的な公共工事を執行
- ▽尾西清掃事業所を閉鎖し、行っていた処理業務を

環境センターへ移行

- ▽第2衛生処理場を第1衛生処理場へ統合
- ▽浄化槽設置補助金を見直し
- ▽競輪場臨時従事員を削減し、賃金を改定
- ▽高度医療を提供し、病院事業を改革
- ▽汚水処理施設を統合

4 民間活力の導入

- ▽市立保育所給食調理業務の民間委託を推進
- ▽水道お客さまセンターを開設
- ▽民間資金活用による社会資本整備(PFI)方式による一宮斎場・リサイクルセンターの整備・運営
- ▽大野極楽寺・光明寺公園、一宮スポーツ文化センター・スケート場、総合体育館に、公募による指定管理者制度を導入
- ▽地域づくり協議会を設置

5 行政組織の強化

- ▽職員の政策形成能力向上を図るための研修を実施
- ▽退職保育士による保育所の運営支援

資料は本庁舎行政課で配布するほか、市ウェブサイト、市資料コーナー(市役所本庁舎1階、尾西・木曾川庁舎1階)で閲覧できます。

【問】 行政課 ☎(28)8956

行財政改革大綱(27~29年度)を策定

市では、これまで取り組んできた人員や歳出削減を中心とする「量の改革」、人と予算の効率化を高めた上で質の高い市民サービスの提供を追及する「質の改革」という二つの改革の精神を引き継ぎながら、さらなる改革を推進するため、行財政改革大綱を策定しました。

27~29年度の間、下記の五つの項目を重点課題として改革を進めていきます。

重点課題

1 デジタル市役所の推進

市民サービスの向上と事務の電子化

2 財産(資産)の適正管理

公共施設に係る将来的な維持管理経費の軽減・平準化

3 人材の育成・活用と効率的な組織運営の推進

職員の能力向上と人材の活用、および人事制度と組織の見直し

4 健全な財政運営の推進

歳入・歳出の見直しのほか、将来負担のバランスを考慮し健全性を維持

5 市民等との協働による地域力の活用

市民主体のより良い地域づくり・まちづくりの実現



ご意見ありがとうございました

素案への意見を募集したところ、25件の意見がありました。大綱は市ウェブサイト、市資料コーナー（市役所本庁舎1階、尾西・木曾川庁舎1階）で閲覧できます。なお意見に対する市の考え方も閲覧できます。

【問】 行政課 ☎(28)8956

市民意見提出制度

皆さんの意見を募集します

市民の皆さんから意見を募集し、寄せられた意見を参考にして最終案を決定するとともに、寄せられた意見への市の考え方を公表します。

素案は市ウェブサイト、市資料コーナー（市役所本庁舎1階、尾西・木曾川庁舎1階）などで募集期間中閲覧できます。



意見募集 人口ビジョン・総合戦略

【問】 地方創生室 ☎(85)7431

将来にわたって活力あるまちを維持するため「人口ビジョン・総合戦略」の素案を作成しました。

- ▼ 募集期間 / 12月22日(火)~1月21日(木)(必着)
- ▼ 提出方法 / 持参または郵送(〒491-8501 本庁舎地方創生室)・ファクス (FAX)(73)9128)・電子メール (chihososei@city.ichinomiya.lg.jp)

いちのみや応援寄付金(ふるさと納税)をリニューアル ～12月から記念品の贈呈を始めます～

【問】行政課 ☎(28)8956

市では、市民の皆さんをはじめ一宮市と縁のある方々から「いちのみや応援基金」への寄付(ふるさと納税)により、まちづくりにご協力をいただいています。12月1日(火)から寄付の促進と市の魅力や地元特産品のPRを図るため、10,000円以上の寄付をいただいた方(市内在住の方を含む)へ、下記の記念品を贈呈します。なお寄付金の使い道は指定できます。寄付の申し込みなど詳しくは、お尋ねください。

インターネットからも寄付の申し込みができます

12月1日(火)の正午から、市ウェブサイトまたは、ふるさと納税ポータルサイト「ふるさとチョイス」の一宮市のウェブページから、寄付の申し込みができます。またクレジットカードでの納付も利用できます。



Aコース 10,000円以上の寄付(1品を贈呈)

※いちみんグッズセット(3種類)もあり



尾張一宮名物三楽焼豚セット
(肉のロータリー三楽)



いちのみやのおかしセット
(パティスリー野うさぎ)



三井宮蔵お漬物5品セット
(三井食品工業(株))



三井宮蔵深漬5品セット
(三井食品工業(株))



138ブレンドいちのみや珈琲ドリ
ップパック30 (com-cafe 三八屋)



「イチモ」グッズ詰め合わせ
(一宮モーニング探検隊)



わつみの創作積木「お風呂積
み木セット」(積木工場わつみ)



大吟醸ツインアーチ
(金銀花酒造(株))



カタラーナ食べくらべプレミアムセット
(クラシックホテル アンシエヌ)



あじわい麺詰合せ
(株)なごやきしめん亭)



お米のおかし詰合せ
(菊一あられ(株))



子供小物のおしゃれ手編みキット
by Knit Grace(昌和染工(株))



季節の餅パイ&季節のど
ら焼き(和菓子ふくら庵)



食卓の彩り
(株)タクセイ)



ぎんなんジャムセット
(エスフーズ)

Bコース 30,000円以上の寄付(1品、またはAコースから3品を贈呈)



養毛料「恵髪屋」メガミヤシリーズ
3本セット(ヘア・エステ来夢)



わつみの創作積木「双-sou-」「棒-
bou-」セット①(積木工場わつみ)



極上大吟醸(慶・大吟醸・金銀
花)セット(金銀花酒造(株))



胡麻、きな粉詰合せ
(株)タクセイ)

Cコース 50,000円以上の寄付(1品、またはBコースから1品+Aコースから2品、またはAコースから5品を贈呈)



ロータリー三楽味比べセット
(肉のロータリー三楽)



国産牛 熟成赤身らんぶステーキ 三楽
オリジナルソース付き(肉のロータリー三楽)



わつみの創作積木「双-sou-」「棒-
bou-」セット②(積木工場わつみ)



高級日本酒と日本酒ゼリー
セット(金銀花酒造(株))

友好都市トレビーズ市交流事業

イタリア野菜を咲かせよう

友好都市のイタリア・トレビーズ市の特産野菜であるタルディーボ(右写真)をはじめとする、色鮮やかなイタリア野菜。家庭菜園などでの栽培方法や、おいしい食べ方などを紹介します。



①一宮とイタリア野菜のマリアージュ



イタリア野菜の品種や栽培技術・販売方法などを紹介します。またイタリア野菜を使ってシェフが作った、当日限りのスペシャルランチ付きです。

- ▼日時／1月14日(木) 午前10時～午後0時30分
- ▼会場／ガーランズ(大和町馬引字郷東28-1)
- ▼定員／70人(抽選)
- ▼料金／1,500円(昼食代を含む)

②イタリア野菜を身近に感じる料理教室

イタリア野菜を使って、イタリアの家庭料理を作ります。

- ▼日時／1月15日(金) 午前9時30分～午後1時
- ▼会場／開明公民館
- ▼定員／16人(抽選)
- ▼料金／500円(教材費)



- ▼対象／市内在住・在勤・在学の方
- ▼講師／田倉剛さん(田倉ファーム代表)ほか
- ▼申し込み／12月15日(火)(必着)までに電話、または住所・氏名・電話番号・希望の番号(イベント名)を記入の上、ハガキ(〒491-8501 本庁舎国際交流協会)



【問】国際交流協会(生涯学習課内) ☎(85)7076

4月採用 市職員を募集

【問】人事課 ☎(28)8953

	職種・採用予定人数			受験資格		試験科目
	大学・短大・ 高校卒業者	土木	大学・短大・高校卒	3人	土木課程専攻	【大学卒】 昭和60年4月2日以降生まれで、大学を卒業または3月に卒業見込みの方 【短大卒】 昭和62年4月2日以降生まれで、短大(高等専門学校などを含む)を卒業または3月に卒業見込みの方 【高校卒】 平成元年4月2日以降生まれで、高校を卒業または3月に卒業見込みの方
一般事務		大学・短大・高校卒	2人	①身体障害者手帳を持ち、自力により通勤し、介護者なしで職務の遂行が可能な方 ②活字印刷文による出題に対応できる方	【大学・短大・高校卒】 昭和50年4月2日以降生まれで、大学・短大・高校を卒業または3月に卒業見込みの方	一般教養

- ▼申し込み／12月15日(火)(消印有効)までに指定用紙を持参または郵送(〒491-8501 本庁舎人事課)。市ウェブサイトから電子申請可
- ▼指定用紙／人事課で配布(市ウェブサイトからダウン

- ロード可)。郵送希望の方は、92円切手を貼った返信用封筒(長形3号)を同封の上、郵送
- ▼その他／1次試験は1月9日(土)に本庁舎で実施

図書館

12月28日(月)～1月4日(月)は休館(中央図書館だけ28日(月)は開館)

休館中の図書返却には、下記の「図書返却ポスト」をご利用ください。

▽**i**-ビル1階の中央エレベーター右側・北側入口右側

▽尾西図書館の玄関右側

▽尾西児童図書館の階段踊り場(12月28日(月)・1月4日(月)の朝日東児童館開館中だけ)

▽玉堂記念木曾川図書館の南玄関右側・北側職員通用口右側

▽子ども文化広場図書館の玄関右側

▽一宮地域文化広場有隣会館の玄関右側

ビデオテープ・カセットテープ・CD・DVD・大型絵本・大型紙芝居は返却ポストを利用できませんので、1月5日(火)以降に図書館にお返しください。

【問】中央図書館 ☎(72)2343

年末・年始の休館・休場

※紫文字は*i*-ビル内の施設

	施設名	休館・休場期間
保健	中保健センター 西保健センター 北保健センター	12月29日(火)～ 1月3日(日)
	産業体育館 尾西スポーツセンター 木曾川体育館 温水プール 市テニスコート 光明寺公園球技場	12月28日(月)～ 1月4日(月)
スポーツ	総合体育館	12月29日(火)～ 1月3日(日)
	博物館 三岸節子記念美術館 尾西歴史民俗資料館 木曾川資料館	12月28日(月)～ 1月4日(月)
歴史・美術		
福祉	社会福祉協議会 社会福祉協議会尾西支部 社会福祉協議会木曾川支部 社会福祉協議会大和事務所	12月29日(火)～ 1月3日(日)
	丹陽子育て支援センター 千秋子育て支援センター 東五城子育て支援センター 黒田北子育て支援センター 里小牧子育て支援センター 児童館	12月29日(火)～ 1月3日(日)
児童福祉	中央子育て支援センター	12月29日(火)～ 1月4日(月)
	としよりの家 いこいの家 萩原老人福祉センター 朝日老人福祉センター	12月27日(日)～ 1月4日(月)
高齢者福祉	ますみ老人いこいの間 つどいの里 木曾川老人福祉センター	12月28日(月)～ 1月4日(月)
	高齢者生きがいセンター	12月29日(火)～ 1月3日(日)

	施設名	休館・休場期間
生涯学習	尾西生涯学習センター 尾西生涯学習センター西館 尾西生涯学習センター墨会館 尾西南部生涯学習センター 市立公民館	12月28日(月)～ 1月4日(月)
	ききょう会館 いちのみや若者サポートステーション	12月27日(日)～ 1月4日(月)
その他	アイプラザ宮	12月28日(月)～ 1月3日(日)
	一宮地域文化広場 尾西文化広場 一宮スポーツ文化センター シルバー本町ふれあい広場 一宮地場産業ファッションデザインセンター 市民活動支援センター	12月28日(月)～ 1月4日(月)
その他	市民総合相談室 療育サポートプラザ「チャイブ」 いずみ学園 シルバー人材センター シルバー人材センター尾西支部 シルバー人材センター木曾川支部 一宮市民会館 エコハウス138 ゆうゆうのやかた 水道お客さまセンター 一宮駅自転車一時保管所 ビジネス支援センター 日本赤十字社一宮市地区	12月29日(火)～ 1月3日(日)
	スケート場	1月1日(祝)

- **i**-ビル 午前9時～午後9時(休館日なし)
- 観光案内所 午前10時～午後6時(休所日なし)
- 大野極楽寺公園管理棟
午前8時30分～午後5時15分(休棟日なし)
- 国営木曾三川公園138タワーパーク(休園日なし)

年末・年始の業務のご案内

市役所・出張所

市役所本庁舎、尾西・木曽川庁舎と出張所は、12月29日(火)～1月3日(日)は休みです。ただし死亡・婚姻届など、一部の届け出は次の所で受け付けます。

- ▽本庁舎北玄関時間外受付
- ▽尾西庁舎東玄関時間外受付
- ▽木曽川庁舎北玄関時間外受付

犬・猫などの死骸を見つけたら

休み中に道路などの公共の場所に犬・猫などの死骸を見つけたら、市役所へご連絡ください。

【問】市役所代表電話 ☎(28)8100

急病時などの診療

	12月						1月			
	26日(土)	27日(日)	28日(月)	29日(火)	30日(水)	31日(木)	1日(祝)	2日(土)	3日(日)	4日(月)
休日・夜間急病診療所 (中保健センター内)	休み	休日診療	夜間診療				休日診療			夜間診療
口腔衛生センター (ききょう会館内)	休み	休日診療	休み				休日診療			休み

休日・夜間急病診療所 ☎(71)2766

- ①平日夜間診療 ②休日診療
- ▼受付時間／①午後7時45分～10時30分②午前9時15分～11時30分・午後1時～4時30分
- ▼診療科目／①内科・小児科②内科・小児科・軽微な外科

口腔衛生センター ☎(72)5548

- ▼受付時間／午前9時～正午
- ▼診療科目／歯科
- 県救急医療情報センター ☎(72)1133
- 医療機関が見つからないときは、最寄りの診療可能な医療機関を24時間365日ご紹介します。

ごみ・資源

	12月							1月			
	25日(金)	26日(土)	27日(日)	28日(月)	29日(火)	30日(水)	31日(木)	1日(祝)	2日(土)	3日(日)	4日(月)
ごみの持ち込み	平常どおり	休み		平常どおり				休み			平常どおり
ごみ・資源収集	平常どおり	休み		平常どおり	※1	※2		休み			平常どおり

- ※1は火曜日収集地区の可燃ごみまたはプラスチック製容器包装を収集
- ※2は水曜日収集地区のプラスチック製容器包装を収集

ごみの持ち込み(有料)

大掃除などで多量のごみが出る場合は、可燃ごみと不燃ごみに分別してお持ち込みください。12月23日(祝)以降、特に28日(月)は大変混雑しますので、早めに持ち込むか、1月4日(月)以降にお持ち込みください。

▼持ち込み先／環境センター

ごみ・資源収集 12月31日(木)～1月3日(日)は休み

休み期間中は絶対にごみを出さないでください。なお「年末・年始 一般家庭のごみ収集と持ち込みのご案内」を配布しますので、ご確認ください。

資源の拠点回収

1月2日(土)・3日(日)は休みです。

【問】環境センター ☎(45)7004

iーバス・生活交通バス

iーバス(一宮、尾西北、尾西南、木曽川・北方コース)、生活交通バス(千秋ふれあいバス・ニコニコふれあいバス)とも、12月29日(火)～1月3日(日)は運休します。

【問】地域ふれあい課交通政策室 ☎(28)8955

し尿・浄化槽のくみ取り

12月29日(火)～1月3日(日)は休み
年内のくみ取り業務は12月28日(月)まで行います。ご希望の方は、12月21日(月)までにくみ取り業者にお申し込みください。

【問】衛生処理場 ☎(45)4423

斎場

12月26日(土)・1月1日(祝)は休み

※犬・猫などの受け付けは午前9時～午後3時

【問】一宮斎場 ☎(45)4204
尾西斎場 ☎(45)2535



2月29日(月)まで
一宮駅周辺で開催



スケールアップしたイルミネーション(午後5時~午前0時点灯)が、2月29日(月)まで一宮駅周辺を彩ります。期間中、さまざまなイベントを開催します。詳しくは、一宮イルミネーション協議会ウェブサイトをご確認ください。



フォトコンテスト

- ▼募集内容/各月のテーマに合わせて、イルミネーションを撮影した写真とタイトルまたはコメント
- ▼その他/応募は1人各月5点まで。応募方法など詳しくは、一宮イルミネーション協議会ウェブサイトをご確認ください。

【問】一宮イルミネーション協議会(一宮商工会議所内) ☎(72)4611 経済振興課 ☎(28)9131

2015 ときめき イルミネーション

二つの会場を巡る無料シャトルバスを1日
限定で運行します。

▼日時/12月23日(祝) 午後4時~9時

運行区間

「一宮駅西口広場」⇔「138タワーパーク」
※交通事情などで多少の遅れが生じる場合があります。

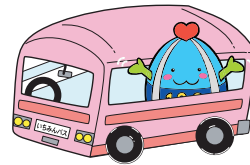

乗り場	始 発	最 終
一宮駅西口広場	午後4時	午後9時
138タワーパーク		
15分~20分間隔で運行		

【問】観光案内所 ☎(85)7030

今年は尾西市民会館改修工事のため
「ホワイトイルミネーション」を開催しません。



ツインアーチの **開園20周年** メリークリスマス

12月27日(日)まで
138タワーパークで開催

イルミネーション

- ▼日 時/期間中の午後5時～9時 ※土・日曜日、12月18日(金)～27日(日)は午後10時まで
- ▼内 容/「Anniversary Illumination～A I～」をテーマに園内を装飾



タワーで赤い糸に火を灯そう

- ▼日 時/期間中の午後5時～9時 ※土・日曜日、12月18日(金)～27日(日)は午後10時まで
- ▼内 容/展望階に設置した赤い糸をモチーフにしたイルミネーションに明かりを灯す
- ▼料 金/ツインアーチ138利用料が必要

クリスマスミュージック花火ショー

- ▼日 時/11月28日(土)、12月5日(土)・12日(土) 午後7時30分～7時40分

ゴンドラに乗ってイルミネーションを見よう!

- ▼日 時/12月18日(金)～20日(日)・23日(祝)・24日(木) 午後5時～9時 (受け付けは8時30分まで)
- ▼対 象/6歳以上の方(小学生以下は保護者同伴)
- ▼料 金/1人500円

ナイトウエディング

- ▼日 時/12月19日(土)・20日(日) 午後5時～9時
- ▼内 容/記念写真の撮影用にブーケや花冠、ベールなどのウエディンググッズの貸し出し
- ▼料 金/ツインアーチ138利用料が必要

フワフワドームの利用再開

改修工事を終え、フワフワドームの利用を再開しました。

【問】 国営木曽三川公園138タワーパーク ☎(51)7105

児童手当などの請求はお早めに

国・県・市では、児童手当・児童扶養手当などを支給しています。まだ申請していない方は、お早めに手続きしてください。手当によって、所得制限があるもの、所得により支給停止や減額になるものがあります。詳しくは、お尋ねください。

受給中の方でも、転居した場合や振込先が変わる場合(金融機関の統廃合を含む)は手続きしてください。



種類	対象	支給期間	月額
児童手当※ (国)	中学校修了前の児童を養育している方 (公務員は勤務先で手続き)	申請月の翌月～中学3年生の年度の末日	▽3歳未満=1人15,000円 ▽3歳～小学生の第1・2子=1人10,000円、第3子以降=1人15,000円 ▽中学生=1人10,000円
児童扶養手当 (国)	次のいずれかに該当する児童を養育している方 ①離婚・行方不明・死亡・拘禁などで父親または母親と生計を共にしていない	申請月の翌月～18歳になる年度の末日 (児童に一定の障害がある場合は20歳の誕生日の前日まで)	▽児童1人=42,000円 ▽2人=47,000円 ▽3人以上=2人の金額に1人増すごとに3,000円を加算
遺児手当 (県・市)	②父親または母親が重度の障害者(障害基礎年金1級、身体障害者手帳1・2級程度)	申請月～18歳になる年度の末日	▽県=1～3年目は児童1人4,350円、4～5年目は1人2,175円、6年目以降は支給なし ▽市=1人2,000円
特別児童扶養手当 (国)	身体・知的・精神に障害のある次のいずれかに該当する児童を養育している方(内部機能障害は診断書により認められた場合に限る) ①重度障害(療育手帳A、身体障害者手帳1・2級程度) ②中度障害(療育手帳B、身体障害者手帳3級程度、4級の一部) ③手帳はないが同程度以上と認められる障害	20歳の誕生日の前日まで	▽重度=1人51,100円 ▽中度=1人34,030円

※は所得制限限度額以上の場合、児童1人当たり5,000円を支給

【問】子育て支援課 ☎(28)9023

生涯学習講演会

であいふれあいひびきあい ～「のど自慢」12年の旅から～

- ▼日 時 / 1月15日(金) 午後2時～3時30分
- ▼会 場 / 尾西庁舎6階大ホール
- ▼講 師 / 宮川泰夫さん(元NHKアナウンサー)
- ▼定 員 / 120人(抽選)
- ▼料 金 / 無料
- ▼申し込み / 12月17日(木)までに電話で生涯学習課
- ▼その他 / 託児あり(1歳6カ月以上の未就園児、抽選で10人、要予約)。生涯学習活動団体の展示あり



【問】生涯学習課 ☎(85)7074

12月4日～10日は人権週間

考えよう 相手の気持ち
育てよう 思いやりの心

人権とは、人間が人間らしく生きるための権利です。人権問題は学校・職場・地域など身近なところにあります。一人一人が身近な問題として考え、いじめ・体罰・虐待、同和・性・国籍による差別、インターネットを悪用した人権侵害などをなくし、お互いの人権を尊重しましょう。



【問】市民課 ☎(28)8975

人権問題でお困りの方は、気軽にご相談ください。相談は無料で、秘密は守られます。また法務省ウェブサイト (<http://www.moj.go.jp>) から電子メールで相談できます。

みんなの人権110番 ☎0570(003)110

▼日 時/月～金曜日 午前8時30分～午後5時15分 (祝休日・年末年始を除く)

女性の人権ホットライン ☎0570(070)810

▼日 時/月～金曜日 午前8時30分～午後5時15分 (祝休日・年末年始を除く)

子どもの人権110番 ☎0120(007)110

▼日 時/月～金曜日 午前8時30分～午後5時15分 (祝休日・年末年始を除く)

外国人のための人権相談

①英語対応 ☎0570(090)911

②中国語対応 ☎0570(050)110

③ポルトガル語対応 ☎052(952)8111

▼日 時/①②月～金曜日 午前9時～正午・午後1時～4時③毎月第2火曜日 午後1時～4時 (祝休日・年末年始を除く)

▼会 場/名古屋法務局 (名古屋市中区)

一宮特設相談所

▼日 時/12月9日(水) 午後1時～4時

▼会 場/思いやり会館3階・尾西庁舎4階

マイナンバー
制度

通知カードを受け取っていない方は
ご連絡を ～11月下旬から12月中旬に送付～

10月5日時点の住民票の住所に、11月下旬から12月中旬に簡易書留で通知カードを送付します。配達時に不在の場合は、不在連絡票が投函され、7日間は郵便局で保管されます。郵便局の保管期間中に受け取られなかった場合は、本庁舎市民課でお預かりします。通知カードを受け取っていない方は、12月中旬までは下記の在住地区担当の郵便局、12月下旬からは市民課へお尋ねください。

- ▽宮西・貴船・神山・大志・向山・富士・葉栗・西成
・丹陽町・浅井町・大和町・今伊勢町・萩原町・
千秋町＝一宮郵便局 ☎(72)4171
- ▽起・小信中島・三条・大徳・朝日・開明・奥町＝
尾西郵便局 ☎(62)4956
- ▽木曾川町・北方町＝木曾川郵便局 ☎(86)4250



通知カード

【問】市民課 ☎(28)8972

地域貢献企業認定事業

27年度 一宮市サポートカンパニーを認定

市では、市民・企業・行政による協働のまちづくりを推進するため、申請のあった38事業所（下表参照）を「一宮市サポートカンパニー」として認定し、11月20日に認定証・ステッカーを交付しました。

一宮市サポートカンパニーとは

地域での社会貢献活動により、市が認定した市内の企業・個人事業所で、自社のPRに認定事業所であることを活用できるなどのメリットがあります。



▲認定ステッカー

27年度 一宮市サポートカンパニー 認定事業所（敬称略、五十音順）

(医)愛礼会	(株)西武管商一宮支店	中村住宅設備(有)
一宮中部衛生(株)	曾根建設(株)	日電(株)
(株)五和電気工業	大精建設(株)	(株)ニュー・サンフ
イトー設備(株)	(株)大成不動産	ハヤカフ工業(株)
FMIいちのみや(株)	高田建設(株)	菱川工業(株)
大橋電機(株)	(有)タツミ設備	(有)日野設備
(有)尾関水道設備	東邦電気工事(株)	(株)平安閣
(名)籠宮工業	(有)戸松設備工業	(株)ベストサポート
(株)カラーズ	豊島建設(株)	名鉄西部交通(株)
木曾川物産(株)	永井建設工業(株)一宮支店	(有)山崎設備
(株)三幸設備	(株)中工	(株)吉田組
(株)シーエーシ	中島工業(株)	(株)吉村商会
(株)シーエス・アオヤマ	(有)永田設備工業	

【問】 経済振興課 ☎(28)9130

地域創生スーパープレミアム付き いちみん商品券 12月31日(木)までにご使用を

7月に販売した「いちみん商品券」の有効期限が迫っています。有効期限は12月31日(木)です。期限後は使用できませんので、ご注意ください。詳しくは、一宮市プレミアム付商品券発行事業実行委員会（一宮商工会議所内、☎(72)4611）、またはウェブサイト（<http://i-shohinken.com>）をご確認ください。

【問】 経済振興課 ☎(28)9130



男女共同参画社会づくり
「二行詩・標語」入賞作品が決定

企画政策課
▼☎(28)8952

男女共同参画をテーマにした二行詩・標語を募集したところ、一般の部で39点、小中学生の部で1848点の応募がありました。審査の結果、次の皆さんが入賞しました。(敬称略)

一般の部

▽最優秀賞 服部英郁(浅井町尾関) 気づばり、目くばり、思いやり

あふれる職場 男女共同参画社会

▽優秀賞 篤永浩臣(木曾川町内割田)

里村耀衣(大志1丁目)

▽入選 小島識名(浅井町西海戸)山内

幸雄(北方町中島) 幅有香理(今伊勢

町本神戸)

小中学生の部

▽最優秀賞 則武佑奈(中部中3年)

家事分担 深まる家族の 愛・絆

▽優秀賞 則武璃音(神山小4年)和田

彩花(北方中1年)

▽入選 渡邊悠人(起小5年)足立瑠菜(木曾川東小6年)小方さくら(奥中2年)

男女共同参画啓発カレンダーを無料配布

入賞作品12点を採用したカレンダーを、12月1日(火)から本庁舎1階総合案内、尾西・木曾川庁舎総務管理課、出張所、市立図書館(中央・尾西・玉堂記念木曾川)で配布します。

要介護認定を受けている方へ
障害者控除対象者認定書を送付

介護保険課
▼☎(28)9020

12月31日現在、原則65歳以上で、介護保険の認定を受けていて、一定以上の障害があると認められる方は、所得税・市県民税の申告で、本人または扶養者の障害者控除の対象になる場合があります。

該当する方には、認定書を1月中に送付しますので、申告にご利用ください。

市議会議員の年賀状・寄付は禁止

議員の年賀状や寄付(歳暮・香典などを含む)は公職選挙法により禁止されております。市民各位におかれましては、この趣旨をご理解賜りますようお願い申し上げます。

一宮市議会

みんなでやるまい まちづくり!!

その79

三条連区で地域づくり協議会が準備中!(お知らせ)



地域づくり協議会って何?

- 地域づくり協議会とは、連区内のさまざまな団体に所属する方々が一堂に会し、課題解決に当たるための組織です。
- 市の組織ではなく、住民が連区単位で自主的に設立する組織です。
- 自治基本条例には「地域のことは地域を最もよく知る住民が自ら考え、実行する」旨が書かれています。地域づくり協議会は、そのための代表的な組織です。

【問】企画政策課 ☎(28)8952

ウールの七不思議



~ウールは伸びたり縮んだり、バネのよう?~

ウールはシフになりやすく、形崩れしにくい繊維です。これは、ウールの繊維がらせん状の分子の鎖でつながっていて伸縮性に優れているためです。力が加わると、バネのように元に戻ろうとするので、シフになりにくいのです。たとえシフになっても、霧吹きで水分を含ませたり、蒸気を当てたりして一晩ハンガーに掛けておけば、簡単にシフを取ることが出来ます。



綿 ウール

未年もあとわずか。今回で「ウールの七不思議」は終わりですが、少しでもウールや繊維産業に興味を持っていたければ幸いです。

【問】一宮地場産業ファッションデザインセンター ☎(46)1361

一宮市成人式

青少年育成課
▼☎(84)00017

▼日時／1月10日(日)〔第1回〕午前9時30分～10時10分Ⅱ葉栗・浅井町・北方町・奥町・萩原町・千秋町・起・小信中島・三条・大徳・朝日・開明・木曾川町連区の方〔第2回〕午前11時～11時40分Ⅱ宮西・貴船・神山・大志・向山・富士・西成・丹陽町・大和町・今伊勢町連区の方

▼会場／一宮市民会館

▼対象／平成7年4月2日～8年4月1日生まれで、一宮市に住民登録のある方

▼その他／会場周辺は渋滞します。車でお越しの方は競輪場駐車場をご利用ください。車椅子などで参加する方は1月9日(土)までに青少年育成課へご連絡ください。

一時的に市外に転出している方へ

進学や就職で一時的に市外にいる方でも参加できますので、お問い合わせください。

「新成人のつどい」を開催

1月10日(日)の午後に、市立中学校(各中学校区新成人のつどい実行委員会主催。中部中学校は神山小学校、南部中学校は浅野小学校、尾西第一中学校は尾西庁舎6階大ホール、尾西第二中学校は尾西生涯学習センター(墨会館)と

一宮市民会館大会議室で開催しますの
で、ご参加ください。

児童防火作品などの
優秀作品が決定

消防本部予防課
▼☎(72)1280

消防本部・市危険物防火安全協会が募集した、児童防火作品・消防自動車写生大会の優秀作品が決まりました。主な入賞者は次の皆さんです。(敬称略)



児童防火作品

ポスターの部

- ▽市長賞 豊島まりんⅡ写真Ⅱ(神山小5年)
- ▽市議会議長賞 豊島湊(神山小1年)
- 習字の部
- ▽市長賞 戸松虎大朗(葉栗小5年)
- ▽市議会議長賞 森彩彩(貴船小3年)
- 消防自動車写生大会
- ▽市長賞 森一喜(金剛幼稚園年中)
- ▽市議会議長賞 小橋史佳(萩原小1年)

地域づくり協議会 活動だより 9

～奥町連区編～

奥町連区地域づくり協議会会長の坂屋正美です。当協議会は23年度に設立し、町会長をはじめ各種団体の協力をいただき、安全で住みよい町づくりを目指して活動しています。

「元気をつくる会」では、奥小・中学校や奥町駅周辺で、年3回あいさつ運動を行っています。また「ひろげよう みんなのわ・輪・和」をテーマに「奥フェスタ」を開催し、児童と家族が参加して、各種ゲームで交流を図りました。「ふれあいをつくる会」では、一人暮らしの65歳以上の方や70歳以上の老々世帯を対象に、医療情報を記入し冷蔵庫に保管する「救急医療あんしんキット」を配布しました。今後、全世帯への配布を検討中です。また「高齢者の憩いの場」の設置についても検討しています。

「安全・安心をつくる会」では、防災避難マップを作成し全戸に配布しました。また災害時に備え、井戸水を供給できる家庭などを調査しています。「広報部会」では「おくちゃん・たより」を年6回発行し、地域づくり協議会などの活動内容を紹介しています。

今年度は、より良い奥町を目指して提案事業の検討を進めていきます。



救急医療
あんしんキット

【問】地域ふれあい課 ☎(28)8954

地域ぐるみで
青少年の健全育成を

青少年センター
▼☎(84)0017

冬休みは解放感から、子どもたちの交友関係が広がり、有害な環境に接する機会が増え、非行に走る恐れがあります。

またインターネットには有害・危険な情報があるので、子どもの利用には注意が必要です。不適切なサイトの閲覧を制限するフィルタリングを設定していない場合は、携帯電話やパソコンを購入した店にご相談ください。

非行の芽はやめにつもう みな我が子

12月20日(日)～1月10日(日)に「青少年のいじめ・非行・被害防止に取り組む市民運動(冬期)」を展開します。期間中、地域の皆さん・PTA・学校などと連携して、次の活動を行います。

パトロール活動・一斉街頭啓発活動

▼日時/12月22日(火) 午後
▼場所/市内全域



学校周辺のクリーン活動

子どもたちに悪影響を与える図書類自動販売機、非行の温床となりやすいたまり場などを点検し、環境浄化活動を行います。

万引きをしないさせない許さない

12月1日(火)～1月10日(日)に「万引き防止キャンペーン」を行います。家庭では、次のことに気を付けましょう。
▼子どもが見慣れない物を持っていたら尋ね「友達から借りた」などと話したら、相手の家族にさりげなく確かめる
▼日頃から会話し、子どもの変化をつかむ
▼物を大切にすることを育てる
▼家族みんなの心がふれあう明るい家庭づくりをすすめる

弁護士による

多重債務者無料相談会

経済振興課
▼☎(28)9148

多重債務は、適切な債務整理で解決できます。独りで悩まないで、ご相談ください。

▼日時/12月15日(火) 午前9時～午後4時

▼会場/本庁舎9階902会議室

▼対象/市内在住の方

▼定員/8人(先着。1人40分)

▼申し込み/12月1日(火)～14日(月)に電話で経済振興課

いちのみや
あれこれ

地図を読む



▶一宮市域明治二四年地図
(「新編一宮市史資料編9」より)

写真は1891(明治24)年に作成された2万分の1の地図です。この地図では、1889

(明治22)年の町村合併後の地名を見ることのできる、一宮町、刈(刈)安賀村などとともに、今はない三輪村、日光村などの地名もあります。中央部を縦断しているのは、1886(明治19)年に開通した当時の国鉄(現JR)東海道線、そして1900(明治33)年に営業が開始された

尾西鉄道(現名鉄尾西線)の津島方面が描かれており、1914(大正3)年に延伸した玉ノ井方面や現名古屋本線は描かれていません。道路は名古屋と岐阜を結び、一宮町の中央を通る岐阜街道や、犬山から一宮・萩原を経て津島へ至る巡見街道を見ることが出来ます。

土地利用について見ると、一宮町の西側は、畑や未耕作地と考えられる無印の部分と水田しかないことや、江戸時代の御囲堤の水利により新田開発された水田が日光川沿いに分布していることが分かります。

最後に、現在の連区名となっている大和という地名は見当たりません。大和村は1908(明治41)年に付けられた名称ですが、その由来や経緯は、はっきりとは分かりません。しかし、こうした地図は、情報を読み取ることで貴重な資料といえることができます。

【問】博物館 ☎(46)3215

農業委員会委員の 公選制を廃止

選挙管理委員会事務局
▼☎(28)89558

改正農業委員会法の成立に伴い、一宮市農業委員会委員の公選制を廃止します。現在の委員は、任期満了(29年7月19日)まで在任します。

なお農業委員会委員の選挙人名簿は新たに調製せず、現行の名簿を任期満了まで据え置きます。また選挙人名簿の登録申請書も、今後は送付しません。

新しく登録された方の 選挙人名簿の縦覧

選挙管理委員会事務局
▼☎(28)89558

選挙管理委員会では、新たに20歳になった方や既に選挙権があつて市外から市内へ住所を移した方など、登録資格のある方を12月2日に選挙人名簿に登録します。登録を確認するため、次のとおり選挙人名簿が縦覧できます。

▼登録資格/平成7年12月2日以前に生まれ、一宮市の住民基本台帳(住民票)に27年9月1日以前から引き続き12月1日まで記録されている日本国籍の方(既に登録されている方を除く)
▼縦覧日時/12月3日(木)～7日(月) 午

前8時30分～午後5時

▼縦覧場所/本庁舎選挙管理委員会事務局(土・日曜日は本庁舎時間外受付)

医療費の一部負担金を減免

国民健康保険
▼☎(28)9011

国民健康保険には、医療機関などで一部負担金の支払いが困難になった場合、次のいずれかに該当すれば、一部負担金の減額・免除・徴収猶予を一定期間受けられる制度があります。

▽震災・風水害・火災などの災害により、死亡した・障害者になった・資産に大きな損害を受けた
▽干ばつ・冷害・霜害などにより農産物が不作で収入が減少した
▽事業・業務の休廃止、失業などにより収入が著しく減少した

収入減少による減免などは、事前に申請が必要で、次の条件を全て満たす方に限ります。世帯の状況によっては該当しない場合がありますので、本庁舎保険年金課へご相談ください。

▽資産・能力の活用を図っても生活を維持できない
▽原則、国民健康保険税を滞納していない



大変だった早駕籠

江戸時代の街道の移動手段には、徒歩以外に馬や駕籠がありました。馬に乗るには、ある程度の身分や乗馬技術が必要でした。また事故の危険性も高く、迅速な長距離移動には不向きなため、急いで移動する場合には早駕籠が用いられました。

駕籠は2人または4人で人を運ぶため、担ぎ手には手足の筋力だけでなく、全員の息を合わせる必要があるとされました。宿場でも駕籠を止めることなく担ぎ手を交代しました。そのため道中での担ぎ手のけがなどを想定して、常に交代要員が一緒に走りました。



▲浮世絵に描かれた早駕籠

(元禄14)年、忠臣蔵で知られる赤穂藩主・浅野内匠頭による刃傷松之廊下を知らせる赤穂の早駕籠があります。早駕籠は、江戸赤穂藩邸を出発し、約155里(約608km)を4日半程で駆け抜け、赤穂(兵庫県赤穂市)に到着しました。

担ぎ手より大変なのは乗り手で、激しい揺れで体調を崩す危険性もありました。また振り落とされないように手綱を握り締めていなくてはいけないため、眠ることも困難でした。早駕籠は、担ぎ手と乗り手にとって大変なものでした。

【問】尾西歴史民俗資料館

☎(62)9711

人事行政の運営などの状況を公表

職員数・職員給与など、人事行政運営の状況を公表します。

【問】人事課 ☎(28)8953

1 任免・職員数の状況

●職員数の状況

26年度	4月1日現在	3,590人
	・年度途中の採用	7人
	・年度途中の退職	▲37人
	・3月31日付の退職	▲139人
	26年度末 (A)	3,421人
27年度	4月1日付の採用 (B)	182人
	4月1日現在 (A+B)	3,603人

(注)教育長を除く

●採用試験の状況

職 種		応募者	採用者	競争率
大 学 卒	一般事務	295人	24人	12.3倍
	消 防	32人	4人	8.0倍
大 学 ・ 短 大 卒	土 木	22人	5人	4.4倍
	電 気	7人	1人	7.0倍
	保育士	155人	50人	3.1倍
大学・短大・高校卒	土木(追加)	7人	1人	7.0倍
短 大 卒	一般事務	27人	2人	13.5倍
高 校 卒	一般事務	34人	2人	17.0倍
実務経験者	保育士	40人	10人	4.0倍
身体障害者	一般事務	8人	0人	-
	一般事務(追加)	7人	2人	3.5倍

●部門別職員数の状況

(各年4月1日現在)

部 門	26年	27年	対前年増減数	主な増減理由	
一般行政部門	議 会	14	14	0	
	総 務	308	313	5	地方創生室設立による増
	税 務	109	108	▲1	人員配置見直しによる減
	民 生	756	791	35	保育所定員増対応による増
	衛 生	205	204	▲1	人員配置見直しによる減
	労 働	4	4	0	
	農林水産	19	19	0	
	商 工	31	28	▲3	人員配置見直しによる減
	土 木	201	200	▲1	人員配置見直しによる減
	小計	1,647	1,681	34	
特別行政部門	教 育	155	150	▲5	人員配置見直しによる減
	消 防	386	382	▲4	人員配置見直しによる減
	小計	541	532	▲9	
普通会計計	2,188	2,213	25		
公営企業等会計部門	病 院	1,103	1,100	▲3	人員配置見直しによる減
	水 道	107	106	▲1	人員配置見直しによる減
	下水道	101	96	▲5	人員配置見直しによる減
	その他	91	88	▲3	競輪事業縮小による減
	小計	1,402	1,390	▲12	
合 計	3,590	3,603	13		

(注)職員数は教育長を除く一般職に属する職員数であり、地方公務員の身分を保有する休職者・派遣職員などを含み、臨時・非常勤の職員を除きます。

●定員適正化計画の数値目標・進捗状況

(各年4月1日現在)

29年4月1日現在における定員の数値目標	3,627人
26年との比較	37人増 (+1.0%)



部 門	26年	27年	28年	29年(数値目標)	
一 般	計 画	2,274	2,299	2,337	2,331
	職 員 数	-	2,299		
	計画との差	-	0		
地方公営企業等(病院・上下水道・競輪事業)	計 画	1,316	1,304	1,292	1,296
	職 員 数	-	1,304		
	計画との差	-	0		
合 計	計 画	3,590	3,603	3,629	3,627
	職 員 数	-	3,603		
	計画との差	-	0		

(注)職員数増加の主な理由は次のとおりです。
▽保育所定員増に対応するため保育士増

3 勤務時間・その他勤務条件の状況

●勤務時間の状況(市役所本庁舎などの標準的な形態)

勤務時間	月～金曜日の週5日間 (祝休日、12月29日～翌年1月3日を除く)
1日当たりの勤務時間	午前8時30分～午後5時15分 休憩時間を除き、7時間45分勤務

●休暇などの取得状況

区分	平均取得日数(26年4月～27年3月)
年次有給休暇	9.9日

区分	新たに取得	前年度から継続
育児休業	76人	144人
部分休業	23人	53人
介護休暇	4人	1人

4 分限・懲戒処分 of 状況

●分限処分の状況(26年度)

種類	処分者数・処分事由 ※延べ人数	
降任	0人	
免職	0人	
休職	45人	心身の故障
降給	0人	

(注)分限処分=職員の身分保障を前提に、一定の事由がある場合、公務能率を維持するために行う処分です。

●懲戒処分の状況(26年度)

種類	処分者数・処分事由	
戒告	0人	
減給	0人	
停職	1人	信用失墜行為
免職	0人	

(注)懲戒処分=職員の一定の義務違反に対する道義的責任を問うことにより、規律と公務遂行の秩序を維持するために行う処分です。

5 公平委員会の報告事項

区分	26年度中	27年3月31日時点の継続
勤務条件に関する措置の要求	0件	0件
不利益処分に関する不服申し立て	0件	0件

6 サービスの状況

区分	26年度許可件数	主な許可内容
営利企業等の従事	23件	スポーツ推進委員

7 研修・勤務成績評定の状況

●職員研修実績(26年度)

名称		受講人数	時間数
階層別研修	新入職員研修	300人	49時間45分
	一般職員研修	112人	32時間45分
	中堅職員研修	98人	56時間
	役職別研修	1,048人	106時間30分
特別・専門研修		249人	39時間
職場研修		220人	28時間10分
派遣研修		57人	-
自主研修	自主研究グループ	10人	-
	職員通信教育	6人	-
	放送大学	0人	-
	夕学講座	135人	-
合計		2,235人	-

●勤務成績の評定

対象者	行政職(1)・保健師職等給料表適用者のうち副主監級以上の職員 26年4月1日現在320人		
時期	年1回	項目	成績評定・能力評定・態度評定

8 福祉・利益保護の状況

●互助会における事業の実施状況(26年度)

事業名	実施事業	
給付事業	結婚・死亡・災害見舞金などの給付	
貸付事業	住宅・教育資金などの貸し付け	
福利厚生事業	クラブ助成、生命保険の給与引き去りなど	
市負担額	会員数	互助会掛け金
2,870万9,000円	3,603人	市:給料月額2/1000 職員: " 4/1000

●職員健康診断実施状況(26年度)

区分	対象者	受診者数
定期健康診断	短期人間ドック	35歳以上 1,495人
	一般	上記以外 743人
その他の健康診断	深夜業務従事者ほか 特定職場勤務者	延べ1,388人

9 公益通報の状況

公益通報	相談
0件	0件

(注)公益通報=事業者に違反が生じ、または生じようとしている旨を、そこで働く労働者が不正の目的ではなく、事業内部・行政機関、その他の事業者外部にする通報です。



2 給与の状況

●人件費の状況(26年度)

区分	住民基本台帳人口	歳出額(A)	実質収支	人件費(B)	人件費率(B/A)	25年度の 人件費率
普通会計決算	38万6,410人	1,068億8,731万8,000円	37億1,309万3,000円	162億6,379万6,000円	15.2%	15.0%

(注)人口は27年3月31日現在で、人件費には特別職に支給する給料・報酬などを含みます。

●職員給与費の状況(27年度)

区分	職員数(A)	給与費				1人当たり給与費(B/A)
		給料	職員手当	期末・勤勉手当	計(B)	
普通会計予算	2,228人	79億9,530万3,000円	16億4,564万2,000円	30億3,151万6,000円	126億7,246万1,000円	568万8,000円

●一般行政職の級別職員数の状況

(27年4月1日現在)

区分	1級	2級	3級	4級	5級	6級	7級	8級	9級	計
標準的な職務内容	書記・技手	主事・技師	主事・技師	主任	主査	副主監	課長	次長	部長	
職員数	125人	100人	93人	198人	226人	123人	61人	18人	11人	955人
構成比	13.1%	10.5%	9.7%	20.7%	23.7%	12.9%	6.4%	1.9%	1.2%	100.0%
1年前の構成比	13.7%	8.1%	11.0%	20.9%	24.2%	12.7%	6.3%	2.0%	1.2%	100.0%

(注)職員数は一宮市職員の給与に関する条例に基づく給料表の級区分による職員数で、標準的な職務内容とはそれぞれの級に該当する代表的な職名です。

●職員の平均給料・給与月額などの状況

(27年4月1日現在)

平均給料月額	平均給与月額	税・共済掛け金 控除後の手取り額	平均年齢
31万 811円	34万4,449円	25万1,242円	39歳7月

●職員の初任給の状況

(27年4月1日現在)

一般行政職	大学卒	18万 800円
	高校卒	14万6,500円

●職員の経験年数別・学歴別平均給料月額の状況

(27年4月1日現在)

区分	経験年数10年	経験年数20年	経験年数30年	
一般行政職	大学卒	26万3,075円	37万5,608円	42万7,575円
	高校卒	該当者なし	31万 567円	39万1,850円

●ラスパイレス指数の状況

24年度	25年度	26年度
109.1(100.8)	109.8(101.4)	101.3

(注)ラスパイレス指数=国家公務員の給料を100とした場合の市職員の給料水準を示したもので、比較の対象は一般行政職です。()は国家公務員の給与減額が無かった場合の数値です。

●期末・勤勉手当、退職手当の状況

(27年4月1日現在)

期末・勤勉手当	支給率	
	期末/勤勉	
	6月期	1.225月分/0.75月分
12月期	1.375月分/0.75月分	
	計	2.60月分/1.50月分
退職手当	支給率	
	自己都合/定年	
	勤続20年	20.445月分/25.55625月分
	勤続25年	29.145月分/34.5825月分
	勤続35年	41.325月分/49.59月分
	最高限度額	49.59月分/49.59月分
1人当たり平均支給額		
▽定年・早期退職者 = 2,183万5,858円		
▽自己都合退職者 = 252万1,132円		

(注)退職手当1人当たり平均支給額は、26年度に退職した全職種に係る職員に支給した平均額です。

●扶養・住居・通勤手当の状況

(27年4月1日現在)

区分	内容
扶養手当	・配偶者 月額 1万3,000円
	・扶養親族(配偶者のいない場合1人だけ) 月額 6,500円 月額 1万1,000円
	・満16歳の年度初めから満22歳の年度末までの子 月額5,000円加算
住居手当	・借家 家賃額に応じて 最高限度額 月額 2万7,000円
通勤手当	・2km以上の交通機関利用者 最高限度額 月額 5万5,000円
	・2km以上の交通用具利用者 月額3,200円~ 1万9,300円

●地域手当の状況(26年度)

区分	支給率	支給対象職員	1人当たり 平均支給年額
普通会計決算	3%	2,228人	10万8,813円

●特殊勤務手当の状況(26年度)

区分	手当の種類(手当数)	代表的な手当	1人当たり 平均支給年額
普通会計決算	11	清掃作業従事手当、消防史員消火・救急作業従事手当	1万5,043円

●時間外勤務手当の状況(26年度)

区分	支給総額	1人当たり 平均支給年額
普通会計決算	3億7,366万8,000円	19万4,315円

●特別職の報酬などの状況

(27年6月1日現在)

区分	給料月額など	税・共済掛け金 控除後の手取り額	
給料	市長	108万2,000円	81万3,744円
	副市長	88万9,000円	70万4,573円
報酬	議長	63万9,000円	53万4,900円
	副議長	58万7,000円	49万2,040円
	議員	54万5,000円	47万7,744円

知っておきたい
消費生活情報

新型栄養失調を防ぎましょう

肥満やメタボリックシンドロームが取り上げられ、さまざまなダイエットが流行しています。その一方、必要な栄養が不足する「新型栄養失調」になる方が増えていきます。特に高齢になると、肉や油を食べなくなりがちです。必要なエネルギー量は、高齢になると減りますが、タンパク質は若い方と同じくらい必要ですので、肉や魚・卵・豆腐などを食べ、不足しないようにしましょう。またビタミンA・D・Eの吸収を助けている油も、敬遠し過ぎると栄養が大きく偏ってしまいます。病気を予防し健康に過ごすためには、栄養をバランスよく取ることが大切です。多くの種類の食品を取り、肉・魚・野菜などのバランスを十分に考えた食生活を送るようにしましょう。



【問】経済振興課 ☎(28)9148

防犯・交通安全
今月のポイント



年末の交通安全市民運動

毎年12月1日～10日に「年末の交通安全市民運動」を行います。次のことを実践し、交通事故をなくしましょう。

- ▽飲酒運転四ない運動を推進する（運転するなら飲まない・飲んだら運転しない・運転する人に勧めない・飲んだ人に運転させない）
 - ▽道路を横断するときは、手を挙げ、運転手に横断する意思を明確に示すようにする
 - ▽夕方や夜間は、明るい服装や反射材などを利用し、運転手は早めにライトを点灯する
- また12月1日～20日に「年末の安全なまちづくり県民運動」も行います。依然として、住宅に侵入される被害や自転車盗が多発していますので「鍵掛け」を心掛けましょう。

市内の犯罪・事故（9月末現在）

重点犯罪			
区分	件数	区分	件数
侵入盗	419(+ 20)	車上狙い	144(▲ 10)
ひったくり	15(+ 1)	自販機狙い	80(▲ 26)
自動車盗	57(▲ 3)	強盗	9(+ 4)
自転車盗	542(+ 50)	性犯罪	23(+ 7)
部品狙い	109(+ 11)	特殊詐欺	30(+ 13)

“毎月26日はツーロックの日”

交通事故		
区分	件数	人数
死亡	11(+ 5)	11(+ 5)
重傷	36(▲ 10)	36(▲ 10)
軽傷	1,730(▲ 92)	2,102(▲ 188)
計	1,777(▲ 97)	2,149(▲ 193)

()内は前年対比



【問】地域ふれあい課 ☎(28)8671

電話番号がない相談は直接会場へ

12月の無料相談

正午～午後1時に相談できない場合あり

相談名	日時	相談電話・会場	
市民総合	月～金曜日 9:00～17:00 (1・15日と金曜日の午後、 23・29～31日を除く)	思いやり会館3階 ☎(73)4363	
行政	2日(水)・16日(水) 10:00～ 12:00	思いやり会館3階 ☎(73)4363	
多重債務	月～金曜日 9:00～12:00 (23・29～31日を除く)	本庁舎9階相談室 ☎(28)8984	
生活・市政 司法書士の 多重債務	6日(日) 13:00～16:00	i-ビル6階 愛知県司法書士会一宮支部 ☎080(3620)7654	
消費生活	月～金曜日 9:00～16:30 (23・29～31日を除く)	本庁舎9階相談室 ☎(71)2185	
交通事故	月～金曜日 9:00～17:15 (23・29～31日を除く)	尾張県民相談室 ☎(71)5900(代表)	
人権	一宮特設相談所 9日(水) 13:00～16:00	思いやり会館3階 尾西庁舎4階	
行政書士の 許認可手続	17日(木) 13:00～16:00	思いやり会館3階	
仕事 内職	職場での 悩みごと	火・木曜日 13:00～17:15 (29・31日を除く)	尾張県民相談室 ☎(71)5900(代表)
		木曜日 10:00～15:00 (31日を除く)	思いやり会館4階 ☎(72)5052
女性・青少年	女性職業 適性	26日(土) 9:00～16:00 <予約制 ☎(73)9100>	ききょう会館
	女性 悩みごと	月～金曜日 10:00～16:30 (23・29～31日を除く)	本庁舎2階子育て支援課 ☎(28)9149
	子ども・若者 悩みごと	火～土曜日 9:00～17:00 (23・29～31日を除く)	青少年センター ☎(84)0003
	若者 就活心理	火・土曜日 10:00～17:00 (29日を除く) <予約制 ☎(64)6349>	i-ビル6階 いちのみや若者サポ ートステーション

相談名	日時	相談電話・会場	
ひとり親 家庭	月～金曜日 10:00～16:30 (23・29～31日を除く)	本庁舎2階子育て支援課 ☎(28)9133	
	火曜日 10:00～12:00 (29日を除く)	思いやり会館2階 ☎(71)6551	
	11日(金)・25日(金) 10:00～ 16:30	尾西庁舎1階窓口課 ☎(28)8655	
福祉 高齢者	月～金曜日 9:00～17:00 (23・31日を除く。やすらぎ・ ちあき・まちなかは30日も 除く。コムネックスみづほ・ 萩の里は29・30日も除く)	地域包括支援センター やすらぎ☎(61)3350 コムネックスみづほ ☎(86)5333 アウン☎(51)1384 ちあき☎(81)1711 萩の里☎(67)3633 泰玄会☎(61)8273 まちなか☎(85)8672	
	障害者 生活・サー ビス利用	月～金曜日 9:00～17:00 (23・29～31日を除く)	障害者相談支援センター あすか☎(81)7260 ゆんたく☎(64)5882 いまいせ☎(45)1120 ピース☎(46)5009 夢うさぎ☎(86)4003 いちのみや☎(62)8678
不動産取引 と悩みごと	21日(月) 13:00～16:00	思いやり会館3階	
	16日(水) 13:00～16:00	尾西庁舎4階	
不動産 建設	登記	24日(木) 13:00～16:00	思いやり会館3階
	登記・ 境界問題	16日(水) 13:00～15:00	尾西庁舎4階
登記・ 境界問題	19日(土) 9:30～12:30	i-ビル6階 愛知県土地家屋調 査士会一宮支部	
建築・地震	8日(火) 13:00～16:00	思いやり会館3階	

1月の 法律相談

(予約制)

日時	会場	申し込み
5日(火)・8日(金)・15日(金)・19日(火)・ 22日(金)・29日(金) 13:00～16:00	思いやり会館3階 (市民総合相談室)	12月10日(木)の午前9時から 電話で市民総合相談室 ☎(73)4363 ※12月分は随時受け付け中
13日(水)・27日(水) 13:00～16:00	尾西庁舎4階	

裁判中・弁護士依頼済み事件の相談は不可。同居家族・同一事業所は月1回まで。

教室講座

英文多読レベルアップ講座

中央図書館 電話(72)2343
 ▼日時／1月16日(土) 午後2時～4時
 ▼会場／イービル6階中央図書館
 ▼対象／市内在住・在勤・在学で英文多読の経験がある高校生以上の方
 ▼講師／西澤一さん(豊田工業高等専門学校教授)
 ▼定員／40人(抽選)
 ▼料金／無料

普通救命講習Ⅰ

一宮消防署 電話(72)1103
 ▼日時／12月19日(土) 午後1時～4時
 ▼会場／尾西消防署
 ▼対象／市内在住・在勤・在学の中学生以上の方
 ▼内容／心肺蘇生法、AEDの使用法、大出血時の止血法
 ▼定員／30人(先着)
 ▼料金／無料
 ▼申し込み／12月1日(火)～15日

教室講座

スポーツ

催しもの

暮らし

募集

その他

(火)に電話で一宮消防署
 ▼その他／再受講可。受講者には修了証を発行。10人以上の団体の場合は随時開催

クリスマスのパン&ケーキ教室

ききょう会館 電話(73)9100
 ▼日時／12月17日(木) 午前9時30分～午後1時
 ▼会場／ききょう会館
 ▼対象／市内在住・在勤の19歳以上の方
 ▼メニュー／クリストシュトールン(ドイツのお菓子)、ルーロ・シヨコラ、ローストビーフほか
 ▼講師／吉田京湖さん(料理研究家)
 ▼定員／24人(抽選)
 ▼料金／1600円(教材費を含む)
 ▼申し込み／12月10日(木)の午前8時45分～9時に料金を持参の上、ききょう会館



親子国際理解セミナー

国際交流協会(生涯学習課内)
 ▼日時／1月16日(土) 午前9時～午後4時30分(丹陽町出張所に集合しバスで移動)
 ▼会場／JICA中部なごや地球ひろば(名古屋市中村区)ほか
 ▼対象／市内在住・在学の小学生と家族(3人まで)
 ▼内容／施設見学と開発途上国の給食や世界の遊びを体験する
 ▼定員／35人(抽選)
 ▼料金／1人700円(給食代を含む)
 ▼申し込み／12月21日(月)(必着)までに電話、または住所・参加者全員の氏名・学年・電話番号を記入し「親子国際理解セミナー」と明記の上、ハガキ(〒491-8501 本庁舎国際交流協会)

市民短歌教室

生涯学習課 電話(85)7075
 ▼日時／12月13日(日) 午後1時～4時30分
 ▼会場／一宮スポーツ文化センター
 ▼内容／実作指導
 ▼料金／無料
 ▼申し込み／当日直接会場

市民俳句教室

生涯学習課 電話(85)7075
 ▼日時／12月20日(日) 午後1時～4時30分
 ▼会場／一宮スポーツ文化センター
 ▼内容／当季雑詠
 ▼料金／無料
 ▼申し込み／当日直接会場

市民川柳教室

生涯学習課 電話(85)7075
 ▼日時／12月20日(日) 午後1時～4時30分
 ▼会場／一宮スポーツ文化センター
 ▼内容／自由吟・課題吟
 ▼料金／無料
 ▼申し込み／当日直接会場

保育体験教室

千秋子育て支援センター 電話(28)9771
 ▼日時／12月25日(金) 午前9時～正午
 ▼会場／富士・光明寺・東五城保育園
 ▼対象／市内在住・在勤・在学の15歳以上の方(中学生を除く)
 ▼定員／各園5人(先着)
 ▼料金／無料
 ▼申し込み／12月7日(月)～10日

育児講座

東五城子育て支援センター 電話(28)9767
 ▼日時／1月16日(土) 午前10時～11時30分
 ▼会場／東五城子育て支援センター
 ▼対象／市内在住の子育て中の家族など
 ▼演題／「心に響く、読み聞かせ」
 ▼講師／藤田篤さん(日本知育玩具協会代表理事)
 ▼定員／25組(抽選)
 ▼料金／無料
 ▼申し込み／12月10日(木)・11日(金)に電話で東五城子育て支援センター

消費生活講座

経済振興課 電話(28)9148
 ▼日時／12月18日(金) 午後2時～3時30分
 ▼会場／一宮地場産業ファッションデザインセンター
 ▼講師／八田和子さん(幸せ収納デザイナー)
 ▼料金／無料
 ▼申し込み／当日直接会場

スポーツ

櫻田記念

全日本9人制バレーボール
実業団選抜男女優勝大会

スポーツ課 ☎(85)7078

▼日時/12月19日(土)・20日(日)
午前9時〜午後6時(20日は5時まで)

▼会場/総合体育館D・I・A・D・O
R・A・アリーナ、いちい信金アリーナA・B

▼内容/男子16チーム・女子12チームによる予選リーグ・決勝トーナメント戦、日韓国際親善交流試合

▼料金/無料

愛知万博メモリアル

愛知県市町村対抗駅伝競走大会

愛知駅伝

スポーツ課 ☎(85)7078

▼日時/12月5日(土) 午後0時20分(雨天決行)

▼会場/愛・地球博記念公園(長久手市)

▼その他/午前10時〜午後4時に愛知心るさと市も開催。詳しくは、駅伝事務局(☎052)951(2511)へお尋ねください。

市民ロードレース大会

体育協会(スポーツ課内)

☎(85)7078

▼日時/2月11日(祝) 午前9時(小雨・雪決行、予備日14日(日))

▼会場/光明寺公園球技場と周辺

▼対象/市内在住・在勤・在学の方

▼種目/①40歳以上男子②高校生以上男子③高校生以上女子④中学生男子⑤中学生女子⑥小学生男女別⑦小学5・6年生男女別⑧小学5・6年生男女別継走

①②④は約3km、③⑤は約2km、⑥⑦は約1.1km、⑧は約1.1km×6人

▼料金/①〜⑦1人200円⑧1チーム1200円(保険料を含む)

▼申し込み/12月1日(火)〜15日(金)に料金を持参の上、①〜③は本庁舎体育協会、④〜⑧は学校

▼その他/小中学生は保護者の同意が必要

卓球大会

体育協会(スポーツ課内)

☎(85)7078

▼日時/2月7日(日) 午前9時

▼会場/総合体育館D・I・A・D・O

R・A・アリーナ・いちい信金アリーナB

▼対象/市内在住・在勤・在学の方

▼種目/①高校生以上団体戦(男女別、1チーム4〜6人)②中学生団体戦(男女別、1チーム6〜8人)③小学生個人戦

▼料金/①1チーム2000円②1チーム1500円③無料

▼その他/一宮市卓球協会への登録が必要(高校生以下を除く)。申し込みなど詳しくは、一宮市卓球協会ウェブサイトをご確認ください。

市民ハンドボール大会

体育協会(スポーツ課内)

☎(85)7078

▼日時/1月31日(日) 午後4時

▼会場/総合体育館D・I・A・D・O
R・A・アリーナ、いちい信金アリーナA・B

▼対象/市内在住・在勤・在学の18歳以上の方で構成するチーム(男女別、15人以上)

▼料金/1チーム1000円

▼申し込み/1月17日(日)までに申込用紙を土屋(☎090)9179(0682)。申込用紙は一宮市ハンドボール協会ウェブサイトからダウンロード可

尾西スポーツセンター

スポーツ教室

▼対象/市内在住・在勤・在学の方

▼申し込み/下表の申込日時に尾西スポーツセンター(先着)

教室名	日時	対象	定員	料金	申込日時
卓球	1月15日〜3月25日の金曜日 午後1時〜3時(10回)	高校生以上	40人	3,500円	12月11日(金)〜13日(日) 午前9時〜10時
	1月15日〜3月11日の火・金曜日 午後7時〜9時(16回)*	小学4年生以上	40人	5,000円	
	1月9日〜3月12日の土曜日 午後5時〜7時(10回)	小学3〜6年生	40人	3,000円	
バドミントン	1月13日〜3月16日の水曜日 午前9時〜11時(10回)	高校生以上	40人	3,500円※	12月9日(水)・16日(水) 午前9時〜10時
	1月8日〜3月18日の金曜日 午後7時〜9時(10回)	小学4年生以上	40人	4,000円※	12月11日(金)・18日(金) 午前9時〜10時
ソフトテニス	1月19日〜3月29日の火曜日 午前9時〜11時(10回)	高校生以上(初級)	50人	5,000円※	12月8日(火)・15日(火) 午前9時〜10時
	1月19日〜3月29日の火曜日 午前11時〜午後1時(10回)	高校生以上(中級)		5,000円※	
	1月14日〜3月17日の木曜日 午後7時〜9時(10回)	中学・高校生	30人	5,000円※	12月9日(水)・10日(木) 午後7時〜8時30分
柔道	1月8日〜3月18日の金曜日 午後7時〜9時(10回)	小学生以上	40人	4,000円※	12月4日〜25日の金曜日 午後7時〜8時30分

日時の*は週1回の参加可(料金は3,000円)。料金の※は申込時に料金が必要

体育協会(スポーツ課内) ☎(85)7078

教室講座

スポーツ

催しもの

暮らし

募集

その他

市民スキー大会
〜大回転競技〜

体育協会(スポーツ課内)

☎(85)7078

▼日時/2月7日(日) 午前8時30分

▼会場/九頭竜スキー場(福井県大野市)

▼対象/市内在住・在勤・在学の小学生以上の方

▼種目/一般の部(小学生・中学生・高校生以上女子・16歳〜29歳男子・30歳〜44歳男子・45歳〜54歳男子・55歳〜64歳男子・65歳以上男子)、スノーボードの部

▼料金/1000円(高校生以下は無料)

▼申し込み/1月20日(水)までに料金を持参の上、本庁舎体育協会(当日参加可)

▼その他/前日宿泊を希望する方は申し込みが必要

▼全国大会などに出場した方はご連絡を

体育協会(スポーツ課内)

☎(85)7078

体育協会では、27年中に全国大会などに出場した選手・監督を、3月5日(土)開催の「一宮市体育総合表彰」で表彰します。次のいずれかに該当する方は、

1月8日(金)までにご連絡ください(壮行費を受給した方を除く)。

▽国際大会(国内選考会のないものを除く)に出場

▽全国大会(県内選考会のないものを除く)に出場

▽東海大会(3県以上、県内選考会のないものを除く)で3位以内に入賞

▽愛知県大会で優勝

催しもの

一宮市立図書館
100周年記念展

中央図書館 ☎(72)2343

▼日時/12月4日(金)〜17日(木) 午前9時〜午後9時(7日(月)を除く)

▼会場/iビル6階中央図書館

▼内容/一宮市立図書館100年の歩みの紹介

▼料金/無料

福祉マルシェ

i・愛・逢(あ)マーケット

障害者自立支援協議会(福祉課内)

☎(28)8619

▼日時/12月15日(火)・16日(水) 午前10時〜午後7時

▼会場/名鉄百貨店一宮店東玄関前

▼内容/市内の福祉作業所9団体の紹介、パン・お菓子・布製品など自主製品の販売

認知症介護家族交流会

〜ききよの会〜

高年福祉課 ☎(28)9151

▼日時/1月7日(木) 午後1時30分〜3時30分

▼会場/iビル6階小会議室

▼対象/家庭で認知症の人を介護している方

▼内容/介護者同士で知恵や工夫を情報交換

▼料金/無料

▼申し込み/当日直接会場

もくパラ自然染講(がしゅう) 種の貯蔵と寿命

国営木曽三川公園138タワーパーク ☎(51)7105

▼対象/小学生以上の方

▼定員/20人(先着)

▼料金/100円(教材費)

▼申し込み/電話で138タワーパーク

日曜新鮮市

一宮地方総合卸売市場 ☎(44)1119

▼日時/12月6日(日) 午前6時〜9時(雨天決行)

▼会場/総合卸売市場

▼内容/新鮮野菜・果物・花き・鮮魚・精肉・総合食料品・日用雑貨品などの即売

▼その他/午前7時から豚汁の振る舞い(700食限定)。購入者に歳末新鮮市抽選会(12月30日(水))の抽選券を配布

歳末新鮮市

一宮地方総合卸売市場 ☎(44)1119

▼日時/12月30日(水) 午前6時〜9時(雨天決行)

▼会場/総合卸売市場

▼内容/おせち料理・お餅などの正月用品、新鮮野菜・果物・花き・鮮魚・精肉・総合食料品・日用雑貨品などの即売

歳末謝恩大売り出し

尾西農畜産物等直接販売協議会朝市 農業振興課 ☎(28)9136

25日(金)・30日(水) 午前5時〜6時30分(雨天決行)

▼会場/JA愛知西尾西支店駐車場

▼内容/尾西地区の生産者が新鮮な野菜・花などを販売

▼その他/朝市は毎月5の付く日にJA愛知西尾西支店駐車場で開催

暮らし

消防団年末特別警戒

消防本部総務課 ☎(72)1193

市民生活が慌ただしくなる中、警戒警戒を行います。

▼日時/12月29日(火)・30日(水) 午後7時30分〜12時

▼場所/警備本部⇨消防本部、分団警備⇨各消防分団庁舎

家屋を取り壊したときは届け出を

資産税課 ☎(28)8966

家屋を取り壊したときは「取壊家屋申告書」をご提出ください。申告用紙は本庁舎資産税課、尾西・木曾川庁舎窓口課、出張所で配布しています。市ウェブサイトでダウンロードできます。



地球温暖化・大気汚染の防止にご協力を

環境保全課 ☎(45)7185

- 冬は一年中で最も空気が汚れやすい季節です。家庭での取り組みで、大気汚染・地球温暖化を防止しましょう。
- ▽電気製品の電源をまめに消す
- ▽暖房の温度は20℃以下に設定する
- ▽公共交通機関や自転車を利用する
- ▽給湯器の設定温度を下げる



家庭でのごみ焼却

近所迷惑になっていませんか

環境保全課 ☎(45)7185

隣近所でごみを燃やしているため「煙が家の中まで入ってくる」「洗濯物に臭いがついてしまう」などの苦情が増えています。

少量の焼却でも近所に迷惑になるので、次のことを心掛けましょう。

- ▽ごみと資源は分別し、収集日に出す
- ▽庭木の剪定ごみは長さ60cm以内・太さ15cm以内に切り、可燃ごみとして出す（1回に3袋まで）
- ▽マイバッグ・買い物かごを持参する、過剰包装を断るなど、ごみを出さない工夫をする
- ▽生ごみはコンポストや生ごみ処理機で堆肥にして利用する

12月は 市税等特別滞納整理月間

納税課 ☎(28)8968

市税や国民健康保険税は、市が行うさまざまな事業の大切な財源です。道路や公園を整備したり、福祉施設の建設や医療費の支払いに充てたりするなど、いろいろな分野に使われています。各税金の決められた納付期限は、必ず守ってください。指定のコンビニエンスストアでは、夜間・休日でも納付できます。「口座振替制度」を利用する、金融機関へ行く手間が省け、納め忘れもなく便利です。期限までに納付が困難な場合には、ご相談ください。

12月3日～9日は障害者週間

福祉課 ☎(28)8619

国では、毎年12月3日～9日を「障害者週間」としています。この機会に、一人一人が障害者の福祉への関心と理解を深め、障害のある人となない人がお互い尊重し支え合う「共生社会」の実現を目指しましょう。

募集

4月採用 市立病院 薬剤師を募集

市民病院管理課 ☎(71)5167

- ▽応募資格／昭和50年4月2日以降生まれで、資格がある方または3月に卒業見込みの方
- ▽選考方法／1次試験Ⅱ 一般教養・適性検査、2次試験Ⅱ 面接
- ▽採用人数／1人
- ▽申し込み／12月25日(金)(必着)までに指定履歴書・成績証明書・卒業見込み証明書(有資格者は指定履歴書・薬剤師免許証の写し)を持参または郵送
- ▽その他／指定履歴書は市民病院管理課で配布(市民病院ウェブサイトでダウンロード可)。1次試験は1月5日(火)に市民病院で実施

4月採用 市民病院 常勤臨時

市民病院管理課 ☎(71)5167

- ▽選考方法／書類選考・面接
- ▽採用人数／1人
- ▽その他／応募資格など詳しくは、市民病院ウェブサイトをご確認ください。

1月採用 木曾川市民病院 常勤臨時看護補助員を募集

木曾川市民病院 ☎(86)2173

- ▽応募資格／昭和32年1月2日以降生まれの方
- ▽選考方法／面接
- ▽採用予定人数／1人
- ▽申し込み／12月18日(金)(必着)までに写真を貼った履歴書を持参または郵送(〒483-0000 1 木曾川町黒田字北野黒165 木曾川市民病院業務課)
- ▽その他／夜勤あり

児童クラブ臨時職員の登録者を募集

子育て支援課 ☎(28)9022

- ▽応募資格／昭和21年4月2日以降生まれで次のいずれかに該当する方①教諭・保育士・社会福祉士の資格がある、または大学で社会福祉学・心理学・教育学

- ・社会学などの課程を修了した②高校を卒業し、2年以上かつ2000時間以上児童福祉事業に従事した③補助員(資格不要)
- ▽勤務内容／児童の安全確保・健康管理ほか
- ▽勤務場所／児童クラブ
- ▽勤務日時／月々金曜日の午後1時30分～7時15分、土曜日の午前7時30分～午後7時15分のうち原則6時間以内
- ▽時給／①②1070円③850円
- ▽申し込み／写真を貼った履歴書と①②は証明書などの写しを持参または郵送(〒491-850 1 本庁舎子育て支援課)

一宮地域文化広場 木曾川文化会館 自動販売機設置業者を募集

教育指定管理課 ☎(85)7080

- ▽応募資格／市内・近隣市町に事業所がある法人・個人(詳しくは、入札説明書で確認)
- ▽貸付期間／28年4月1日～30年3月31日(木曾川文化会館は10月1日から)
- ▽申し込み／12月9日(水)～11日(金)に入札参加申込書などを本庁舎教育指定管理課
- ▽その他／入札説明書・入札参加申込書などは市ウェブサイトでダウンロード可

自主文化事業

一宮市民会館 ☎(71)2021

新春落語&マジック豪華競演会

- ▼日 時 / 2月21日(日) 午後2時
- ▼会 場 / 一宮市民会館
- ▼出 演 / 三遊亭円楽さん(落語家)・マギー司郎さん(マジシャン)・雷門獅箆さん(落語家)・将魔さん(マジシャン)
- ▼料 金 / S席3,600円・A席2,800円(全席指定)
- ▼前売り / 一宮市民会館などで販売中
- ▼その他 / 未就学児は入場不可

ふれあい無料コンサートVOL.4

- ▼日 時 / 1月24日(日) 午後1時30分
- ▼会 場 / 一宮市民会館
- ▼出 演 / 北村祈子さん・長川恭子さん・山田遥香さん・永津柚季さん(フルート奏者)
- ▼申し込み / 12月19日(土)(必着)までに往復ハガキで申し込みが必要。詳しくはウェブサイトなどで確認
- ▼その他 / 未就学児は入場不可

環境学習講座

エコハウス138 ☎(47)7138

環境学習講座名	日 時	対 象	料 金
①プリザーブドフラワー(ひな祭りアレンジ)	2月18日(木) 10:30~12:00	18歳以上	3,000円
②石ころアート教室	2月20日(土) 10:00~11:30	年中以上	1,000円

- ▼定 員 / ①12人②20人(先着)
- ▼申し込み / 12月1日(火)の午前10時からエコハウス138
- ▼その他 / ②は小学2年生以下は保護者同伴

プール講習会名	日 時
スイムワンポイントレッスン	12月4日(金) 13:00
水中ウォーキング	12月7・14日(月) 14:00

- ▼対 象 / 18歳以上の健康な方
- ▼定 員 / 各15人(先着) ▼料 金 / 各400円
- ▼申し込み / 当日30分前からエコハウス138

水泳教室

温水プール ☎(77)4727

冬休み短期水泳教室

- ▼日 時 / ①12月25日(金)~27日(日)に1時間の教室を3回②23日(祝)~27日(日)に1時間の教室を4回
- ▼対 象 / 市内在住・在学・在園の年少~中学生
- ▼定 員 / 各40人(抽選) ▼料 金 / ①2,600円②3,500円
- ▼申し込み / 12月7日(月)の午前9時から温水プール
- ▼その他 / コース・受付時間などの詳細は問い合わせ

スケート教室

スケート場 ☎(72)7191

教室名	日 時	申込日時	
親 子	①12月12日(土) 16:00	受け付け中	
サタデー	②12月12日(土) 17:45		
サタデー ステップアップ	③1月23日~3月19日の土曜日 17:45(5回)	12月16日(水) 11:00	
冬 休 み 小 学 生	④12月23日(祝)~25日(金) 8:30(3回)	12月7日(月) 11:00	
フィギュア (上級者)	⑤1月12日~26日の火曜日 17:30・18:20・19:10(各3回)	12月1日(火) ~7日(月)	
	⑥1月14日~28日の木曜日 17:30・18:20・19:10(各3回)		
幼 児	⑦1月12日~26日の火曜日 15:30(3回)		
	⑧1月13日~27日の水曜日 15:30(3回)		
	⑨1月14日~28日の木曜日 15:30(3回)		
	⑩1月15日~29日の金曜日 15:30(3回)		
幼児(体験)	⑪12月7日(月) 15:30		受け付け中

- ▼料 金 / ①1組1,500円②900円(中学生以上の学生は800円、小学生は700円)③3,500円④2,400円⑤⑥各3,000円(中学生以上の学生は各2,700円、小学生は各2,400円)⑦~⑩各2,400円⑪800円(いずれも滑走料・貸靴料を含む)
- ▼申し込み / 料金を持参の上、スケート場(①~④⑪は先着、⑤~⑩は抽選。⑤~⑩は往復ハガキで申し込み可)
- ▼その他 / 詳しくはウェブサイトなどで確認

天体観望会・文化教室

一宮地域文化広場 ☎(51)2180

まちづくりポイント対象事業

- 漆黒の空に浮かぶ冬の星雲を観望しよう!
~オリオン座大星雲、おうし座のかに星雲~
- ▼日 時 / ①12月11日(金)②12日(土) 午後7時~8時15分(雨天中止)
- ▼定 員 / 各80人(先着)
- ▼料 金 / 無料
- ▼申し込み / 12月1日(火)の午前10時から電話で地域文化広場
- ▼その他 / 中学生以下は保護者同伴

プラネタリウム館の新番組がスタート

- 12月5日(土)から「冬の星空解説、ちびまる子ちゃん」、低学年・幼児向け番組「ふゆのほしぞらさんぽ、マッチウリの少女」が始まります(12月1日(火)~4日(金)は休館)。

文化教室(1月開始分)

- ▼対 象 / 20歳以上の方
- ▼内 容 / 石田流生け花、パッチワーク、池坊生け花、アートフラワー、ベーシックヨガ、手編み、陶芸、茶道(表千家・裏千家)、書道、水彩画、健康太極拳、韓国語、押し絵アート、水墨画、バレトン、デジカメ入門、骨盤エクササイズ、リラクソスヨガ、大正琴、英語の勉強室、英語会話、エクセル入門、ワード入門
- ▼申し込み / 12月13日(日)の午前9時30分に料金を持参の上、地域文化広場(抽選)
- ▼その他 / 開催日時・料金など詳しくは、募集チラシで確認

緑化教室

大野極楽寺公園管理棟 ☎(51)3015

教室名	日 時	定 員	教材費
①ミニ門松作りに挑戦!	12月26日(土) 10:00~13:00	各25人(先着)	各1,000円
②たこ揚げ&昔遊びを 楽しもう!	1月3日(日) 10:00~13:00	各20人(先着)	各500円

- ▼申し込み / ①は12月1日(火)②は3日(木)の午前10時から電話で大野極楽寺公園管理棟(☎080(9110)3015)

自主文化事業

アイプラザー宮 ☎(77)6612

自主文化事業名	日 時	定 員	料 金
①国内旅行を楽しもう ~賢い旅行者になるために~	12月19日(土) 14:00~15:30	50人(先着)	1,500円
②ク リ ス マ ス マ ジ ッ ク シ ョ ー	12月23日(祝) 13:00~13:45	50人(先着)	500円 (小学生以下300円)

- ▼前売り / アイプラザー宮で販売中(電話予約可)
- ▼その他 / ①は未就学児は入場不可。②は席が不要な未就園児は無料(保護者1人当たり1人)

カルチャー教室

総合体育館 ☎(53)6300

教室名	日 時
エ ア ロ ヨ ガ	1月5日からの火曜日 13:30(10回)
ピ ラ テ ィ ス	1月7日からの木曜日 11:00(10回)
ベーシックヨガ	1月8日からの金曜日 10:00(10回)
ボクササイズ	1月8日からの金曜日 11:15(10回)

- ▼対 象 / 15歳以上の方(中学生を除く)
- ▼定 員 / 各30人(抽選) ▼料 金 / 各5,400円
- ▼申し込み / 12月5日(土)~20日(日)の午後5時までに総合体育館・産業体育館・尾西スポーツセンター・木曾川体育館

1月11日(祝)の午前9時~午後2時はトレーニングルームだけ利用不可

文化教室

スポーツ文化センター ☎(24)1881

教室名	日 時	料 金	申込日時
クリスマスケーキ	12月23日(祝) 24日(木) 9:30	各600円	12月2日(水) 9:30
おせち料理	12月26日(土) 9:30	1,200円	12月1日(火) 9:30

- ▼申し込み / 料金を持参の上、スポーツ文化センター(1人1人分。抽選)
- ▼その他 / 教材費も必要。詳しくはウェブサイトなどで確認

教室講座

スポーツ

催しもの

暮らし

募集

その他

その他

社会保険労務士無料相談会

愛知県社会保険労務士会尾張支部

☎(88)5711

▼日時／①12月6日(日)②13日(日)
午前10時～午後3時

▼会場／①名鉄百貨店一宮店②テラスウォーク一宮

▼内容／マイナンバー制度・年金・有給休暇・育児休業・定年後の再就職、会社でのトラブルなどに関する相談

▼申し込み／当日直接会場

16mmフィルム・DVDのご利用を

中央図書館 ☎(72)2343

中央図書館では、団体向けに次の16mmフィルム・DVDを購入しました。子ども会や職場・

地域の集会などでご利用ください。詳しくは、市立図書館ウェブサイトを確認ください。

▼16mmフィルム／「おじやる丸の交通安全」「いじめはゼツタイわるい！」「夕日のしずままで」

▼DVD／「いわたくんちのおばあちゃん」「負傷した線路と月」「月とあざらし」「とうきちとむじな」「万引きはダメッ！」「はとよひろしまの空を」ほか

国際交流協会ニュース

「かけはし」を配布

国際交流協会(生涯学習課内)

☎(85)7076

国際交流協会では「かけはし」第71号を発刊しました。内容は世界をあそぼう！フレンドシップフェスティバルの報告、新しい国際交流員の紹介などです。取材・編集は、ボランティアが

担当し、写真を多く使い読みやすくしました。

市役所本庁舎、尾西・木曾川庁舎、出張所、市立図書館などの市の施設で無料配布しています。

斎場の休場日

霊園管理事務所 ☎(45)7004

1月～6月の斎場の休みは次のとおりです(犬・猫などの火葬も休み)。

1月	1日(祝)・7日(木)・12日(火)・18日(月)・24日(日)・30日(土)
2月	5日(金)・9日(火)・15日(月)・21日(日)・27日(土)
3月	4日(金)・9日(水)・15日(火)・21日(月)・27日(日)
4月	2日(土)・12日(火)・18日(月)・24日(日)・30日(土)
5月	6日(金)・11日(水)・17日(火)・23日(月)・29日(日)
6月	4日(土)・8日(水)・14日(火)・20日(月)・26日(日)

市が発注する建設工事・物件など入札参加者を受け付け

契約課 ☎(28)8631

28・29年度に市が発注する建設工事・物件などの一般指名競争入札に参加を希望する方を対象に、入札参加資格審査申請をあいichi電子調達共同システムの電子申請で受け付けます。提出書類など詳しくは、お尋ねください(建設工事・設計・監理・調査・測量は☎(28)8631、物件の製造・購入・委託などは☎(28)9027)。

▼受付日時／1月4日(月)～2月15日(月) 午前8時～午後8時

(4月1日(金)からは随時受け付け。土・日曜日、祝休日を除く)

▼その他／建設工事・設計・監理・調査・測量の申請にはICカードなど事前準備が必要

光明寺公園球技場

メイングラウンドの利用を再開

光明寺公園球技場 ☎(86)0296

光明寺公園球技場メイングラウンドの天然芝を張り替え、1月10日(日)から利用を再開します。利用予約など詳しくは、お尋ねください。

※光明寺公園球技場メイングラウンドは、スポーツ振興くじ助成金を受けて整備



私たちは toto 助成を受けています。



祝日のごみ収集

▽12月23日(水)は収集
該当地区の方は午前8時30分までに指定袋に入れてお出ください。

祝日のごみ持ち込み

▽12月23日(水)は受け付け
※年末年始のごみ収集・持ち込みは9時

市内のごみの量 (9月分)

総量	1人1日
10,478 t (11,245 t) ▲767 t	904 g (970 g) ▲66 g

()内は前年同月

環境センター ☎(45)7004

ご寄付ありがとうございました

(10月分まで・敬称略)

社会福祉協議会へ グラウンドゴルフ尾西クラブ、エス・ビー建材、一宮市ボランティアセンター登録ボランティアグループ、西尾張建設共同組合、尾西信用金庫、木全静子、壱番屋ボランティア委員会、匿名1件
総務関係へ 匿名2件
教育関係へ NPO法人イエローエンジェル



I LOVE いちのみや 12月の映像広報

ICC 地デジ12ch

▽放映時間は7:45・9:45・12:45・16:45・19:45・22:45
▽DVDは市立図書館で1月から貸し出し
▽市ウェブサイトでも見ることができます。



知トクノ いちのみや 12月の音声広報

FMいちのみや 76.5MHz

▽放送時間は7:30・12:30・17:30
▽市ウェブサイトでも聴くことができます。



12月の一宮けいりん

競輪場 ☎(72)4391

場外車券発売を継続し、皆様のご来場をお待ちしています。開催日など詳しくは、お尋ねください。

主な 場外発売	京王閣記念(GⅢ)…11月28日(土)～1日(火) 佐世保記念(GⅢ)…5日(土)～8日(火) 伊東温泉記念(GⅢ)…12日(土)～15日(火) 広島記念(GⅢ)…19日(土)～22日(火) ガールズGP・京王閣FⅠ…28日(月) ヤングGP・京王閣FⅠ…29日(火) グランプリ・京王閣FⅠ…30日(水)
------------	---

フリーマーケット・新鮮野菜市(競輪開設時だけ)

▼日時／12月13日(日) 午前10時～午後4時
▼その他／入場料は無料。地元農産物の即売あり。出店申し込みはリサイクル運動推進の会 ☎090(6474)1538)

ビバふるさと散歩道 ～西成南のお宝見て歩き～

約5kmと約10kmのコース。参加は無料です。

日時/12月13日(日) 午前9時
集合(雨天決行)

集合場所/西成出張所

申し込み/当日直接集合場所

問い合わせ/西成南部ウォーク実行委員会・大島 ☎(76)3412 (平日の午前9時～午後5時)

修文大学短期大学部幼児教育学科 クリスマスフェスティバル

子どもたちへのプレゼントとして歌・オペレッタを披露します。
日時/12月20日(日) 午後1時30分

会場/一宮市民会館

対象/未就学児と親

料金/無料

申し込み/当日直接会場

問い合わせ/修文大学広報課・井戸 ☎(45)2101

初もうでジョギング

元旦に初日の出を見ながら国府宮神社(稲沢市)までの往復約14kmを走ります(2時間程度)。参加は無料です。コースなどは、ウェブサイトをご確認ください。

日時/1月1日(祝) 午前6時
集合(小雨決行)

集合場所/真清田神社本殿前

申し込み/当日直接集合場所

問い合わせ/一宮初もうでジョギングの会・木村 ☎090(1832)9029

尾張一宮リトルリーグ 団員を募集

初心者から技術を向上させたい方まで、硬式野球に意欲のある小学生を募集しています。女子も大歓迎。料金・申し込み方法など詳しくは、ウェブサイトをご確認ください。

日時/土・日曜日、祝日 午前8時45分～午後5時

会場/木曾川町里小牧河川敷

問い合わせ/榎田 ☎090(1627)1434

ピンクリボンヨガー宮

ゆったりとした呼吸と簡単なポーズでリフレッシュし、乳がんによるストレスや治療中の不安を解消しませんか。

日時/毎月第1・3月曜日
午後1時30分～3時

会場/i-ビル3階市民活動支援センター

定員/各10人(先着)

料金/各800円(お茶代を含む)

申し込み/岡崎 ☎090(1281)7633

ママさんバスケットボール メンバーを募集

子育て中の方や未経験者も大歓迎。お互いの子どもを協力して見守りつつ、楽しみましょう。

日時/毎週木曜日 午後5時～7時

会場/アイプラザ一宮

対象/20歳以上の女性

料金/1回500円(保険料も必要)

申し込み/中川 ☎090(3566)4121

このコーナーは市民の皆さんの情報発信の場です。営利・宗教・政治的でないもの、公序良俗に反しないもので、全市を対象にしていれば結構です。2月号の締め切りは12月25日(金)です。どしどしご応募ください。なお掲載できない場合もあります。問い合わせ 秘書広報課 ☎(28)8951



羽島市

西本智実&イルミナートフィルハーモニーオーケストラ NEW YEAR Concert 2016 ～ようこそ 今宵スカイホール晩餐会へ～

日時/1月30日(土) 午後4時～6時

会場/羽島市文化センター

料金/大人S席6,500円・A席5,500円・B席4,500円(高校生以下は各席2,000円引き。全席指定)

前売り/羽島市文化センター・チケットぴあ・プレイガイドで販売中

その他/未就学児は入場不可

問い合わせ/羽島市文化センター ☎058(393)2231

稲沢市

絵になる町児童生徒絵画展

稲沢市内を描いた小中学生による風景画の入賞・入選作品250点を展示します。

日時/12月9日(水)～23日(祝) 午前9時30分～午後5時(入館は4時30分まで)

会場/稲沢市荻須記念美術館

料金/無料

休館日/月曜日

その他/誰よりもパリを愛した画家・荻須高德の作品50点以上を展示した常設展も開催(常設展観覧料が必要)

問い合わせ/稲沢市荻須記念美術館 ☎0587(23)3300



全国中学校柔道大会・全国高等学校総合体育大会柔道競技 大成中学・高校の柔道部員が優勝を報告

大成中学・高校の柔道部員が10月15日に市役所を訪れ、中野市長に全国大会での活躍を報告しました。大会では、中学校が個人戦で優勝、高校が女子の団体戦で初優勝したほか、個人戦でも優勝しました。市長は「練習は大変だと思うけど、頑張ってください」と激励していました。



全国中学校柔道大会

▽個人戦優勝 (写真右から)

河端悠さん(2年、40kg級)、中橋大貴さん(3年、73kg級)、大西陸斗さん(3年、90kg級)



全国高等学校総合体育大会柔道競技

▽団体戦・個人戦優勝 (写真左から。級は個人戦)

鍋倉那美さん(3年、63kg級)、鈴木伊織さん(3年、78kg級)、中江美裕さん(3年)、桑田晴乃さん(2年)

▽個人戦優勝 (写真右から)

神鳥剛さん(3年、90kg級)、黒木七都美さん(3年、52kg級)

全日本古希軟式野球大会

高山滋さん・小塩時雄さん・大野俊雄さんが優勝を報告

9・10月に大阪府で開催された「全日本古希軟式野球大会」で、県の尾張地区で選ばれた「愛知WEST」が優勝し、メンバーとして出場した高山滋さん(浜町5丁目、写真右から2人目)・小塩時雄さん(文京2丁目、写真左から2人目)・大野俊雄さん(西出町、写真右)が10月15日に市役所を訪れました。

大正生まれの高山さんは「とにかく野球が楽しい」と話し、皆さんと生涯現役を宣言していました。市長は「お元気だと表情からも分かります。はつらつプレーを続けてください」と激励していました。



まちがと

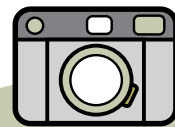

SNAP

スナップ

青色防犯パトロール団体合同出発式

10月14日 尾西プール駐車場

市内の青色防犯パトロール団体の希望車両に、ドライブレコーダーを貸与する事業を県内で初めて開始しました。市長らは「『動く防犯カメラ』として犯罪を抑止してほしい」と期待を込めて、見送りました。



パパもいっしょに遊ぼう！

みんな 子育て

子育て支援センター

中央 ☎(85)7026 丹陽 ☎(28)9146
 千秋 ☎(28)9771 東五城 ☎(28)9767
 黒田北 ☎(28)9769 里小牧 ☎(28)9770

こっこ相談室 授乳中に、ついスマートフォンを…

3カ月。赤ちゃんがおっぱいを飲んでいる間は、手持ち無沙汰。ついスマートフォンをいじっちゃう。



こっこ相談員の アドバイス

赤ちゃんは話さないけれど、おっぱいを飲みながらじっとママの顔を見てコミュニケーションを求めているの。そんなときに、ママが「おいしい？」「いっぱい飲んでね～」なんて、赤ちゃんの目を見ながら優しい声で話し掛けたり、笑い掛けてあげたりすると、赤ちゃんも声を出したり、ママの笑顔を見て同じように笑顔で返したりするようになってくるの。そんな関わりが言葉につながったり、気持ちの安定につながったりするんだよ。おっぱいの時間は、何よりもママとのつながりを強くする時間になるといいよね。だから、おっぱいを飲ませている間は、ちょっとスマートフォンを控えめに、ママと赤ちゃんがゆったり触れ合う時間として、一緒に楽しめるといいね。

赤ちゃんは話さないけれど、おっぱいを飲みながらじっとママの顔を見てコミュニケーションを求めているの。そんなときに、ママが「おいしい？」「いっぱい飲んでね～」なんて、赤ちゃんの目を見ながら優しい声で話し掛けたり、笑い掛けてあげたりすると、赤ちゃんも声を出したり、ママの笑顔を見て同じように笑顔で返したりするようになってくるの。そんな関わりが言葉につながったり、気持ちの安定につながったりするんだよ。おっぱいの時間は、何よりもママとのつながりを強くする時間になるといいよね。だから、おっぱいを飲ませている間は、ちょっとスマートフォンを控えめに、ママと赤ちゃんがゆったり触れ合う時間として、一緒に楽しめるといいね。

子育て支援センターでは、子育ての困りごと・悩みごとなどの相談に応じています。電話でも相談できます。

▼12月の開場日時

▽中央子育て支援センター(i-ビル5階) = 午前9時～午後5時(7・21・24・29～31日を除く)

▽その他の子育て支援センター = 月～金曜日 午前9時～午後4時(23・29～31日を除く)

独りで悩まないで、相談を (その他の相談は23時)

相談名	日時	相談電話・会場
育 児	12月7日(月) 午後1時～3時	中保健センター ☎(72)1121 西保健センター ☎(63)4833
	12月21日(月) 午後1時～3時	北保健センター ☎(86)1611
子ども悩みごと	月～金曜日 午前10時～正午・午後1時～4時30分(23・29～31日を除く)	本庁舎2階子育て支援課 ☎(28)9152
子ども悩みごと 夜間ダイヤル	火～土曜日 午後5時30分～8時30分(23・29～31日を除く)	(電話相談) ☎(73)4192
発達の気になる子	月～金曜日 午前9時～午後4時(23・29～31日を除く)	療育サポートプラザ ☎(64)6362
	※在住地区により担当が分かります<予約制>。	いずみ学園 ☎(78)3111

親子で楽しもう！

対象は全て市内在住の方。料金は※は500円、他は無料

催し	日時	会場	対象	主な内容	申し込み
ママといっしょでいいな	1月22日(金) 午前10時～11時30分 1月29日(金)	産業体育館	1歳児と親で2回とも参加できる方(抽選20組)	ふれあい遊び、座談、保健師の話	12月17日(木)・18日(金)に電話で千秋子育て支援センター
パパもいっしょに遊ぼう！	12月12日(土) 午前10時～11時30分	丹陽公民館	未就園児と親	ふれあい遊び・親同士の交流	当日直接会場(問い合わせは丹陽子育て支援センター)
公園へいこっ！	12月4日(金) (雨天中止) 午前10時30分～11時	奥町公園	未就園児と親・家族など	ふれあい遊び	当日直接会場(問い合わせは里小牧子育て支援センター)
フレッシュママ交流会	1月6日(水) 27日(水)	尾西庁舎5階 日本間A・B* 木曾川庁舎3階第3研修室 子ども文化広場図書館	第1子の3～11カ月の乳児と母親で2回とも参加できる方(抽選各20組、*は12組)	子育てネットワークと親子でグループトーク・遊び、耳寄りな話	12月16日(水)までに電話で生涯学習課 ☎(85)7074
	1月7日(木) 28日(木)				
	1月8日(金) 22日(金)				
赤ちゃんセミナー ※	1月12日(火) 16日(土) 25日(月) 午前10時～11時30分	尾西庁舎5階 会議室B・6階大ホール	生後4カ月以上の0歳児の親・家族(抽選30人) 1月16日・25日は親子で参加	Happy母乳育児、ベビーマッサージ、わらべうたで赤ちゃんと遊ぼう	12月16日(水)までに電話で生涯学習課 ☎(85)7074 1月12日は子どもの入場不可、託児あり(抽選18人)
ひよこっこ	12月9日(水)	西保健センター ☎ 北保健センター ☎ 子ども文化広場図書館 ☎	第1子の5～11カ月の乳児と親(在住地区担当の会場へ参加。☎は中保健センター区域)	ふれあい遊び・親同士の交流	当日直接会場(問い合わせは☎東五城子育て支援センター ☎里小牧子育て支援センター ☎丹陽子育て支援センター)
	12月14日(月)				
	12月16日(水)				

※年末年始の休館日・返却は8割

本を 読もうよ!

12月の催し

中央図書館

ストーリー・テリングの会 / 5日(土)の午前11時、19日(土)の午後3時、27日(日)の午後2時 (5歳以上)
 おはなし会 読み聞かせ / 5日(土)・6日(日)・13日(日)・20日(日)の午後3時、23日(祝)の午前10時30分、26日(土)の午前11時
 外国絵本の読み聞かせ / 6日(日)の午前11時
 おはなし会 紙しばい / 12日(土)の午前11時・午後2時、27日(日)の午後3時
 おはなし会 ろうどく / 19日(土)の午前11時

尾西図書館

おはなし会 / 5日~27日の土・日曜日の午後2時
 親子で楽しむ会 / 9日(水)の午前11時 (未就園児)
 たのしいおはなし会 朗読 / 12日(土)の午前11時
 ストーリー・テリングの会 / 26日(土)の午前11時 (5歳以上)

玉堂記念木曾川図書館

読み聞かせ会 / 5日(土)・26日(土)の午前11時
 子どもアニメ上映会 / 12日(土)の午前11時
 おはなし会 / 13日(日)・27日(日)の午後2時
 おはなしひろば / 19日(土)の午前11時
 映画上映会「君に届け」 / 20日(日)の午後2時

尾西児童図書館

ストーリー・テリングの会 / 2日(水)の午後3時10分 (5歳以上)
 子どものつどい 読み聞かせ / 16日(水)の午後3時10分
子ども文化広場図書館
 おはなしひろば / 5日(土)・12日(土)の午後2時
 はじめのいっぽ / 10日(木)の午前10時30分 (未就園児)
 よむりんの森のおはなし会 / 13日(日)の午後3時
 布絵本であそびましょう / 19日(土)の午後2時
 ストーリー・テリングの会 / 26日(土)の午後3時 (5歳以上)

おすすめ本

一般書

人類を変えた素晴らしき10の材料 その内なる宇宙を探検する

マーク・ミーオドヴニク / 著 松井信彦 / 訳
 インターシフト / 刊



ガラスが透明なのはなぜ? カミソリの刃はどうして切れなくなる? チョコレートのおいしさのとは? 身近にある材料の驚くべき秘密を明かす、材料科学の入門書。

児童書

2分の1成人式

井上林子 / 著 新井陽次郎 / 絵
 講談社 / 刊



学校で配られた「2分の1成人式 文集ノート」。「将来のゆめ」「二十歳の自分へ」なんて、いったい何を書いたらいいんだろう? 2分の1成人式に悩む小学4年生の女の子・ユメの物語。

12月

移動図書館ほたる号

Ⓐ 10:15~11:00
 Ⓑ 13:30~14:30
 Ⓒ 15:00~16:00

移動子育て支援センターこっこ

10:00~15:00 (※は14:00まで)

1日(火) 萩原公民館	2日(水) 北方青衿社 Ⓐ 丹陽小学校 Ⓑ 浅野公園 Ⓒ 向山公民館	3日(木) 丹羽公民館 Ⓐ 今伊勢西小学校 Ⓑ 奥町前並二公民館 Ⓒ ポプラ児童クラブ※	4日(金) 西御堂津島神社 Ⓐ 光明寺愛宕神社 Ⓑ 馬寄石刀神社 Ⓒ	7日(月) 尾西南部生涯学習センター	8日(火) 大野公民館 Ⓐ 千秋東小学校 Ⓑ 浮野八幡社 Ⓒ 奥公民館	9日(水) 島村若栗神社 Ⓐ 開明小学校 Ⓑ 本神戸酒見神社 Ⓒ 大和南小学校※
10日(木) 宮後野見神社 Ⓐ 千秋南小学校 Ⓑ 平島公民館 Ⓒ 子ども文化広場図書館	11日(金) 奥町出張所 Ⓐ 中島小学校 Ⓑ 於保共同出荷場 Ⓒ 浅野校下児童クラブ※	14日(月) 萩原老人福祉センター	15日(火) 尾関平山住宅 Ⓐ 朝日西小学校 Ⓑ 榎の木文化資料館 Ⓒ 今伊勢公民館	16日(水) 千秋町出張所 Ⓐ 丹陽南小学校 Ⓑ 多加木記念館公民館 Ⓒ 神山公民館	17日(木) 東浅井浅井神社 Ⓐ 大和西小学校 Ⓑ 馬引実行組合集会所 Ⓒ 西成公民館	18日(金) 大和豊島台ちびっこ広場 Ⓐ 赤見小学校 Ⓑ 佐千原坂手神社 Ⓒ
21日(月) 木曾川公民館	22日(火) 萩原町出張所 Ⓐ 木曾川東小学校 Ⓑ 葉栗出張所 Ⓒ 浅井公民館	25日(金) 北方中屋敷公民館 Ⓐ 西小島公民館 Ⓑ 西海戸公民館 Ⓒ				上段はほたる号 下段はこっこ

悪天候で中止する場合があります。

楽しんで健康寿命を延ばそう

市民の皆さんによる
企画・取材・編集ページ

わたしたちの
ページ



料理大好き、面倒見のいい
谷口咲子さん

最近のテレビや雑誌を見ていると、病気予防、ダイエット、健康食品のオンパレードです。健康特集が花盛りということは、みんなが長生きになり、それに伴って何らかの病気を抱えている方も多くなったということでしょう。厚生労働省公表の平成25年の日本人の平均寿命は男性80・21歳、女性86・61歳です。それに対して健康寿命の全国平均は男性71・19歳、女性74・21歳です。健康寿命という言葉、最近よく目にしますが「日常生活に制限のない期間、つまり介護を必要としないで、自立した生活ができる期間」のことをいいます。平均寿命との差は男性9歳、女性12歳。この差が少しでも縮められたら、老後をもっと楽しく過ごせるのではないのでしょうか。

そこで長寿のポイント「食生活と運動」を実践して、毎日を生き生きと過ごしている2人の女性を紹介し、健康長寿について考えてみたいと思います。

谷口さんは見た目にはおとなしく控えめな方ですが、その日常は、平日は午後3時から8時まで3人の孫の面倒を見ており、その上、公民館で常時15人ほど参加の手芸クラブを開催し、またボランティアで健康体操のお手伝いを週2回、10年ほど続けています。さらにソフトテニスを週2回、食改とは別に、友人と2人で地域の皆さんの料理教室も公民館で開いているという、スーパーウーマンのような方です。



谷口さんは「一宮市健康づくり食生活改善協議会」（略称・食改、会員数181人）の会長で64歳、会員歴9年です。食改とは「私たちの健康は私たちの手で」をスローガンに、生涯における健康づくり活動を、食を通して地域で推進しているボランティア団体です。「1日に野菜350gを摂取しよう」が第一の目標です。

谷口さんについて、食改での仲間である坂井田さんは「細かい気配りのできる方、穏やかだが信念を持っている方」と言い、橋本さんは「初めて入会して心細かったとき、一番に声を掛けてくれた方」と話してくれました。

谷口さんの考えは「自分は縁の下の力持ちが性に合っている」「人と人とのつながりを大切に」「時間は工夫すれば何とかなる」というものです。そして健康を保つには、好きな料理と運動を続けることだそうです。

健康は自分でつくるという 鈴木紀子さん



鈴木さんは今伊勢町生まれの69歳。薬局に嫁いで60歳まで仕事に専念し、その後、自分の人生何かやらなくっちゃということ、社交ダンス、民謡クラブ、太極拳、町内会とかかわり、最近は友人と野菜作りも始めました。市の「健康づくりサポーター協議会」へは発足時の7年前から入り、2年前から会長を務められています。協議会は健康づくりのための活動・学習、ウオー

キング大会の開催、健康まつりへの参加協力などを行っており、会員数は45人です。協議会の運営は「楽しく、仲間良く」をモットーに、四つの班がウオーキング大会などを分担して行っています。また市内を気軽にウオーキングするための新しいマップも作成中です。



鈴木さんは行動的な方で、誰にも相談せず1人で申し込んで、104日間の世界一周旅行をしてきました。20年ほど前から、健康は自分でつくるものという信念を持ち、健康を保つには「骨盤をまっすぐにして日の光を浴びて正しい姿勢で歩くこと。そうすれば筋肉量も増えるし、血行も良くなる」とのことです。

市も積極的に 取り組んでいます

2人を推薦してくれた、健康づくり課の前里課長に聞きました。市では「健

康日本21いちのみや計画」を平成19年3月に策定し、市民と地域、行政が一体となって健康づくりに取り組んでいます。

計画の基本理念は「いきいき笑顔元気で安心して暮らせるいちのみや」で、具体的に「栄養・食生活」「身体活動・運動」など七つの分野で目指すべき姿を設定しています。これらの具体的な内容は、広報一宮号外の「健康ひろば」(隔月発行)を中心に、順次市民の皆さんにお知らせし、参加を呼び掛けます。

今年度の新しい企画として、食事や運動など、日頃の生活習慣改善に向けた取り組みにチャレンジすることでポイントを獲得できる「健康マイレージ事業」を始めました。一定のポイント獲得者には、県内の協力店で特典(サービス)が受けられる「あいち健康づくり応援カード! My Card」が交付されます。自己申告制ですから、気軽に家族みんなで参加されたいかががでしょう。また市では、28年度にかけて「第2次健康日本21いちのみや計画」の策定作業を行っているとのこと。

家から一歩、外へ出よう

今回は偶然、女性2人を取材することになりました。やっぱり平均寿命も健康寿命も男性を上回っているだけのことにはあるなど変に納得しました。共

に多趣味で、よく動くことに驚かされました。いつもやりたいことがいっぱいあり、それを楽しんで行っています。この2人には及ばないまでも、まずは身近な自分にできる趣味から始めてみてはどうでしょうか。

私の関係している老人クラブの会報「いきいきライフ」を見ても、元気な高齢者はそれぞれにグラウンド・ゴルフ、カラオケ、ウオーキング、旅行、日曜菜園など、自分に合った趣味を持ち、毎日を楽しんでいます。特にグラウンド・ゴルフは盛んで、各クラブとも週2、3回練習日を設けています。カラオケも大人気で、先日の老人クラブの旅行では、バスの中、宴会場、2次会ともマイクの奪い合いです。元気の秘訣は家から一歩外へ出て、人と交わることのようです。

世間には「健康が全てに優先」という方も多くいます。健康にいいことだけしかしない、いわゆる「健康おたく」ですね。ただそれ過度が過ぎるとストレスになり、かえって健康を害することもあるようです。私の知り合いは、少々羽目を外してもよくよませず、好きなことをいっぱいやっています。人生を楽しみ、充実感を持って生きていくようです。それが健康長寿につながるっているのです。

文/橋本義文 絵/梅津諭
写真/石丸篤朗



中3 高校入試特別講習

「絶対に合格したい!!」受験生の

合格力を伸ばす。

第一志望校合格のための④講座 長期講習から集中講義まで、あなたの目的に合わせてお選びいただけます。

講座① 中3 土日ゼミ

毎週2回(土・日)3か月の長期講習ですから受験勉強のペースを保ちながら、実力を伸ばすことができます。



- 日程 [私立コース]12/5(土)~1/31(日) (7週間 計56時間)
[公立コース]12/5(土)~2/21(日) (10週間 計80時間)
- 時間帯 [土曜日]午後1:20~午後5:10
[日曜日]午前9:00~午後0:50
- 教科 英語・数学・国語・理科・社会
- 受講料 [私立コース] (月額)21,000円×2か月
[公立コース] (月額)21,000円×3か月
※SS選抜クラスをご希望の方は、選抜用テキスト代2,160円が別途必要です。

- クラス 志望校に合わせて選べる「SS選抜クラス」、「Sクラス」、「Aクラス」を開設します。
 - SS選抜クラス
 - 最高水準の学力養成のためのクラスです。
 - 旭丘・明和・岡崎・一宮・刈谷・菊里・向陽・東海・滝などを第一志望とする方に最適なクラスです。
 - 応用力を身につけるために、ハイレベルな学習内容を中心に解説します。
 - Sクラス
 - 各地区の公立・私立のトップ高校合格のための、応用力養成クラスです。
 - 基本を確実におさえたうえで、ハイレベルな問題にも対応できる得点を養います。
 - Aクラス
 - 各地区の公立・私立の上位高校合格をめざす方、中堅高校へのトップ合格をめざす方のための、確かな学力を養成するクラスです。● 基本を重視した授業内容で全教科・全分野の安定した学力を養成します。
- ※SS選抜クラスをご希望の方には「選抜テスト」を受けていただきます。また、一部クラスを分けない校舎もございます。

講座② 中3 単科集中ゼミ

受験5教科の中から希望教科を選択して受講できますから、各教科の総仕上げに最適です。



- 日程 12月24日(木)~12月30日(水)の期間中5日間
 - 教科 英語・数学・国語・理科・社会
 - 時間帯 午前8:50~午後5:00 (70分×5時間)
 - 受講料 1教科 5,000円
- 土日ゼミとセットで5,000円引き
土日ゼミとセットで、5教科お申し込みの場合、4教科分の料金で5教科を受講いただけます。

- クラス 志望校に合わせて選べる「Sクラス」、「Aクラス」を開設します。
 - Sクラス
 - 旭丘・明和・一宮・一宮西・岡崎・刈谷・千種・菊里・向陽・東海・滝および各地区の公立・私立トップ高校合格をめざす方のために、高い学力を養成するクラスです。
 - Aクラス
 - 各地区の公立・私立上位高校への合格をめざす方、および中堅高校へのトップ合格をめざす方を対象に、受験に必要な基礎力の充実と合格に必要な応用力を養成するクラスです。
- ※一部、クラスを分けない校舎もございます。

講座③ 中3 入試速解ゼミ

実戦テスト+解説講義+合格可能性判定までを1日で実施!

- 日程 1月2日(土)・3日(日)連続2日間
- 時間帯 午前9:00~午後5:00
- 教科 英語・数学・国語・理科・社会
- 受講料 13,000円

講座④ 中3 愛知全県模試

受験者数県下NO.1の模擬テスト。

- 日程 1月4日(月)
 - 受講料 3,600円
 - 教科 英語・数学・国語・理科・社会
- ※中3土日ゼミ受講生は併せてお申し込みください。

同時受付中 小学部・中学部 **冬期講習**

中1・2 着実に力をつけていけば、やがてくる入試も大丈夫! 日程 12月22日(火)~30日(水) 期間中5日間+愛知全県模試 ※愛知全県模試は1月4日(月)に実施します。別途お申し込みください。	中3 着実に力をつけていけば、やがてくる入試も大丈夫! 日程 12月22日(火)~30日(水) 期間中5日間+愛知全県模試 ※愛知全県模試は1月4日(月)に実施します。別途お申し込みください。
---	---

同時受付中 個別マイゴール **小1~高3 冬期講習**

個別指導コース 12月1日(火)~1月4日(月) 期間中85分授業×4回で1セット

高校入試特別講習 「中3公立入試個別特訓」「中3私立入試個別特訓」
 12月1日(火)~3月5日(土) 12月1日(火)~1月30日(土)
 1教科85分×10回で1セット 1教科(問題演習85分+解説授業85分)×4回で1セット
 ※開設校舎や詳しい内容はお問い合わせください。

幼児教育から大学受験まで

NODAJUKU SINCE 1953 **野田塾**

■お申し込み・お問い合わせ
 本部 ☎ 0120-345-945
 ※携帯電話・IP電話からは(0567)24-2603(有料)
 【受付時間】10:00~19:00(日・月・祝は休み)

一宮校 一宮市栄3-4-5
 一宮南校 一宮市向山南1-5-2
 一宮西校 一宮市昭和2-15-8
 尾西校 一宮市小信中島仁井西36-3
 木曾川校 一宮市木曾川町黒田北宿四ノ切103-1