

広報

ICHINOMIYA

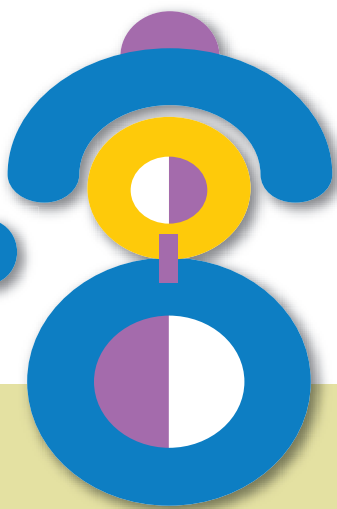

2014

2月号

No. 2076



市マスコットキャラクター
いちみん

市民の皆様へ

市民活動を積極的に
応援しています

市政最前線

友好都市提携1周年記念
水と芸術のまちトレビーズフェア
市県民税 申告の受け付けほか



新年お楽しみ会

(1月7日：真澄保育園)

先生が披露する正月遊びを見たり、福笑いやお手玉に挑戦したりしました。最後に、お題の動物を上手にまねながら、先生手作りのお楽しみ袋を取りに行くゲームを楽しみました。ウサギになって元気よく飛び跳ねた園児たちは、袋を手に入ると「おうちに帰って早く開けたいな」と待ち切れない様子でした。

<http://www.city.ichinomiya.aichi.jp>

一宮市役所 ☎(0586) 28-8100

携帯電話向けホームページ

<http://www.city.ichinomiya.aichi.jp/k>



2月の行事予定

- 1 **土** ……情報化推進計画(改訂版) 意見募集(～13日)
尾西歴史民俗資料館企画展・道具は語る(～23日)
美術館企画展・はしもとみお展(～23日)
博物館企画展・暮らしの中の民具(～3月9日)
美術館常設展・三岸節子 装丁にみる画業(～4月13日)
- 2 **日** ……日曜新鮮市(19時)
- 3 **月**
- 4 **火**
- 5 **水**
- 6 **木**
- 7 **金** ……一宮手をつなぐ子らの教育展(～10日/18時)
- 8 **土** ……水と芸術のまちトレビーズフェア(4時)
自然観察会(18時)
パパもいっしょに遊ぼう!(24時)
雑誌のリサイクル市(～9日/25時)
- 9 **日** ……市民短歌教室(15時)
フリーマーケット・新鮮野菜市(21時)
- 10 **月** ……ひよこっこ(24時)
- 11 **祝** ……**建国記念の日**
- 12 **水** ……総合展「THE 尾州」(～14日/5時)
ひよこっこ(24時)
- 13 **木**
- 14 **金** ……消費生活講座・「地産地消」地域農産物の利用促進について(15時)
- 15 **土** ……市民スケート大会(17時)
土曜日(19時)
- 16 **日**
- 17 **月** ……市県民税等の申告の受け付け(～3月17日/6・7時)
- 18 **火** ……弁護士による多重債務者無料相談会(9時)
- 19 **水** ……おうちで簡単 おつまみクッキング(17時)
- 20 **木** ……育児講座・こどもは絵本がだいすき(15時)
- 21 **金**
- 22 **土** ……イタリア・トレビーズ文化理解セミナー(4時)
- 23 **日** ……市民俳句教室/市民川柳教室(15時)
- 24 **月**
- 25 **火** ……青少年健全育成推進大会(19時)
- 26 **水** ……ひよこっこ(24時)
- 27 **木**
- 28 **金** ……定例市議会・開会(8時)

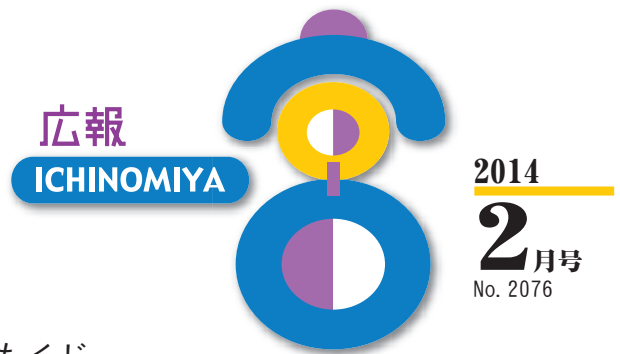

もくじ

市民の皆様へ・市民活動を積極的に 応援しています	3
市政最前線・水と芸術のまち トレビーズフェアほか	4
市政ニュース・12月定例市議会ほか	8
暮らしのトピックス・消費生活情報 ・防犯・交通安全・2月の無料相談	12
総合体育館からのお知らせ	14
情報ボックス・教室講座・スポーツ ・催し・相談ほか	15
情報発信地・まちかどスナップ ・となりまち探検	22
みんなで子育て・親子で楽しもう!ほか	24
本を読もうよ・図書館の催し、ほたる号ほか	25
わたしたちのページ・もっと知ろう 国際交流協会	26

市役所の開庁時間 午前8時30分～午後5時15分

窓口 時間延長 休日開設

2月分

時間延長…6・13・20・27日(木)
▽一宮庁舎…午後8時まで
▽尾西・木曾川庁舎…午後7時まで
休日開設…23日(日)
▽一宮庁舎…午前9時～正午
取扱業務…住民票の写し、戸籍全部・
個人事項証明書、印鑑登録証明書、各
種税証明書などの発行と市税の収納

市政への ご意見 ご要望は

市民ファクス▷73-9125
市民ポスト▷一宮・尾西・木曾川庁舎、
出張所などで受け付け
市民メール▷info@city.ichinomiya.lg.jp

納付の お知らせ

2月分

固定資産税・都市計画税(第4期分)
国民健康保険税(第8期分)
後期高齢者医療保険料(第8期分)
介護保険料(第8期分)

納付は2月28日(金)までに

人口と世帯数 1月1日現在

人口…386,591(▲33) 男…189,388(+6) 女…197,203(▲39) 世帯数…150,092(+104) ※()内は前月対比



市民活動を積極的に応援しています

市では、地域の困りごとや課題を解決しようと自主的に活動している市民活動団体を応援するため「市民が選ぶ市民活動支援制度の実施」と「市民活動支援センターの運営」を行っています。市民が選ぶ市民活動支援制度は今年で6年目を迎えます。今も全国各地から多くの視察があり、市を代表する施策の一つとなっています。この制度の目的は市民活動団体に支援金を交付することですが、大きな特長は各団体への支援金額を決定する方法が、市民の皆さんの投票（選択の届け出）であるという点です。

1月24日から、市民が選ぶ市民活動支援制度の投票が始まりました。広報2月号と一緒に、制度の説明や団体紹介の冊子をお届けしました。まだ投票がお済みでない方は、あつたらいいな、必要だな、と思える事業を見つけ、2月17日(月)までに、その団体に1票を投じてください。

市民活動団体の活性化には「ヒト・モノ・カネ・情報」の循環が重要です。中でも多くの人をいかに巻き込むかに頭を悩ませていました。この制度であれば「支援金（＝カネ）と投票（＝ヒト）」の巻き込みが同時に図られるのではないかと、また今まで市民活動に関心のない層にも働き掛けることができるのではないかと考え実施しました。

その結果、毎年70～80の団体にご参

加いただき、約3万5000人の方に投票していただいています。投票率は11%前後で、同様の制度を実施している他市と比べて高い水準で推移していますが、この数字に満足しているわけではありません。これからも市・団体・両者協働によるPRに、力を入れていきます。

もう一つ力を入れているのが、市民活動支援センターの運営です。支援センターは24年11月に、iビル3階のシビックテラスが目の前という場所に移転し、運営も市民活動団体に委託して新たなスタートを切りました。来場者はオープンからの1年間で約1万7000人でした。新規登録団体数は、iビルに移転する前は年間で30～50団体程度でしたが、移転後は25年3月までの5カ月間で74団体、25年度は11月末時点で48団体を数え、総登録団体数は500団体を超えました。

支援センターでは、市民活動やボランティアに関する相談や各種講座、イベント事業などを行っています。中でも相談に関しては、支援センターの業務の核として特に力を入れています。移転前の相談件数は年10件程度でしたが、移転後は年約160件と大幅に増加しました。相談の対応は受託団体のスタッフだけではなく、県内の市民活動の各分野の専門家も行っています。支援センターに常駐している市職員も

サポートしながら、多種多様な相談内容に応えています。

相談によって団体の悩みが解決され、地域の課題の担い手としての活動がさらに活発になっていくことに加えて、相談内容からは地域のニーズや困りごと、社会の流れなどを読み取ることもできます。これらの情報は「どんなサービスが地域に必要か」「今後の支援センターに何が求められるか」などを検討する際に参考になると考えています。会議室や印刷機、ロッカーや事務室の貸し出しなどの事業も行っています。会議室や印刷機の利用は盛況で、ロッカーや事務室も利用希望者が多く、空きがない状況です。

またパンフレットスタンドや掲示板を設けたり、インターネット上でイベントやボランティアの募集情報を発信できる仕組みを提供したり、ケーブルテレビやコミュニティFMと協力したりして、支援センター登録団体の情報発信を支援しています。支援センターのブログ (<http://138cc.sblo.jp/>) では、日々のセンターの情報を毎日更新し、今までに400件以上の記事を掲載しています。

市民活動支援センターは「ヒト・モノ・カネ・情報」を市民活動団体に有機的に循環させることで活動がさらに活発になり、一宮が安心・元氣・協働のまちになることを目指しています。

友好都市提携1周年記念

水と芸術のまちトレビーゾフェア

2月8日(土) 午前10時～午後4時

イービル7階シビックホールで開催

25年1月30日に友好都市提携を結んだイタリア共和国トレビーゾ市。「水と芸術のまち」といわれる美しいまちの魅力を紹介するイベントを開催します。



記念講演会

- ▼日時／2月8日(土)
①午前11時～正午②午後2時～3時
- ▼演題／①「友好都市トレビーゾの魅力について」②「建築史家から見たトレビーゾ」
- ▼講師／陣内秀信さん(法政大学教授)
- ▼料金／無料
- ▼申し込み／当日直接会場



イタリア音楽ステージ

- ▼出演／アンジェロ・アキリーニさん(午前10時30分)、アレックスさん(午後1時30分)ほか
- ▼料金／無料



アンジェロ・アキリーニさん
(アコーディオン)



アレックスさん
(マンドリン)

特産品の紹介・販売

トレビーゾの特産品(現地衣料ブランド品・自転車・ワイン)の紹介・販売。ワインの試飲可

トレビーゾ産ワインなどが当たる
抽選会(正午・午後3時30分)も開催!

イタリア・トレビーゾ文化理解セミナー

～イタリアを知ろう!
トレビーゾを知ろう!～

- ▼日時／2月22日(土)・3月1日(土) 午後2時～4時30分
- ▼会場／尾西庁舎東館5階会議室Eほか
- ▼対象／市内在住・在勤・在学の高校生以上で2回とも参加できる方
- ▼内容／イタリア共和国とトレビーゾ市の紹介、ティラミス作り
- ▼講師／ブライダ・ヴァレンティーナ(市国際交流員)
- ▼定員／24人(抽選)
- ▼料金／300円(教材費)
- ▼申し込み／2月10日(月)(必着)までに電話、または住所・氏名・電話番号を記入し「イタリア・トレビーゾセミナー」と明記の上、ハガキ(〒493-8511 木曽川庁舎国際交流協会)



【問】国際交流協会(生涯学習課内) ☎(84)0014

総合展「THE 尾州」

～ MADE IN JAPAN by BISHU ～

- ▼日 時／2月12日(水)～14日(金) 午前10時～午後5時
- ▼会 場／総合体育館D I A D O R A アリーナほか
- ▼料 金／無料
- ▼内 容／

- ▽尾州産地を考える会展示会＝尾州（尾張西部地域）産地内の企業が「糸から製品まで」をテーマに開発した生地や製品などを展示
- ▽ジャパン・テキスタイル・コンテスト2013優秀作品展＝グランプリなど受賞作品約50点を展示
- ▽産地アピールキャンペーン＝尾州産地の生地を使用して行われた「BISHU RUNWAY メンズ・ファッション・コンテスト」のグランプリなど上位作品を展示。着心地を体験できる試着コーナーを併設
- ▽翔工房作品展＝学生が自身のデザイン画を基に生地製作から参画して完成させた衣装を展示
- ▽尾州匠コレクション＝尾州産地の技術者グループ「匠ネットワーク」が開発した生地や衣装を展示
- ▽生地や地場産品の販売コーナー、コースターやミサンガなどの手織り体験コーナーほか

無料シャトルバスのご利用を

期間中、名鉄一宮駅バスターミナル1番のりばとJR木曽川駅東口から運行します。



会場イベント

- ▽オープニングセレモニー＝12日(水) 午前9時30分
- ▽ジャパン・テキスタイル・コンテスト2013セレモニー＝12日(水) 午前10時
- ▽マーケットセミナー＝12日(水) 午後2時、栗山志明さん（株）プレール代表取締役
- ▽尾州匠コレクション発表会＝13日(木) 午前10時20分
- ▽翔工房作品発表会＝13日(木) 午後2時
- ▽事業継続セミナー＝14日(金) 午前10時30分、雄長八千恵さん（辻・本郷税理士法人名古屋支部所長）
- ▽FDC開館30周年記念講演＝14日(金) 午後2時、片岡進さん（経済産業省繊維課長）

【問】一宮地場産業ファッションデザインセンター ☎(46)1361

民俗芸能公演 島文楽・ばしょう踊・宮後住吉踊

市内に伝わり、現在でも活動を続け継承されている無形文化財・無形民俗文化財の公演を行います。

- ▼日 時／3月9日(日) 午前10時30分
- ▼会 場／博物館



宮後住吉踊

- ▼演 目／島文楽「壺坂靈験記」(午前10時30分)、ばしょう踊 (午後1時30分)、宮後住吉踊 (2時30分)
- ▼定 員／100人 (整理券が必要)
- ▼料 金／大人200円、高・大学生100円、中学生以下無料(市外の小中学生は50円)
- ▼整理券／当日午前9時30分から配布

博物館は3月11日(火)から9月末まで臨時休館します。文化財関連業務は通常どおり行います。

【問】博物館 ☎(46)3215

所得稅および復興特別所得稅 市民稅・県民稅

申告の受け付けは2月17日(月)から

一宮庁舎・出張所では
受け付けませんので、
ご注意ください。

		日時(土・日曜日を除く)	申告会場	問い合わせ
所得稅および復興特別所得稅		2月17日(月)～3月17日(月) ※2月23日(日)・3月2日(日)は開設	一宮地場産業ファッションデザインセンター(FDC)	一宮稅務署 ☎(72)4331
市県民稅	一宮会場	2月17日(月)～3月17日(月)	一宮市民会館	市役所市民稅課 ☎(28)8963
	尾西会場	2月17日(月)～28日(金)	尾西庁舎 東館6階大ホール	
	木曾川会場	3月3日(月)～17日(月)	木曾川庁舎 2階講堂	

時間は午前9時～午後5時。ただし会場の混雑状況により、案内を早めに終了する場合がありますので、午後4時までにお越しください。

※新庁舎建設工事に伴い、市県民稅の申告の一宮会場は一宮市民会館で行っています。

※申告会場では、電話での問い合わせを受け付けていません。詳しくは、確定申告については稅務署へ、市県民稅の申告については市民稅課へお尋ねください。

混雑予想(市県民稅 申告の受け付け)

■ = 激しい混雑が予想される日 □ = かなりの混雑が予想される日

	2月									
	17日(月)	18日(火)	19日(水)	20日(木)	21日(金)	24日(月)	25日(火)	26日(水)	27日(木)	28日(金)
一宮会場	■	■	■	□	□	□	□	□	□	□
尾西会場	■	■	■	□	□	□	□	□	□	□
木曾川会場	□	□	□	□	□	□	□	□	□	□

	3月										
	3日(月)	4日(火)	5日(水)	6日(木)	7日(金)	10日(月)	11日(火)	12日(水)	13日(木)	14日(金)	17日(月)
一宮会場	□	□	□	□	□	□	□	□	□	□	□
尾西会場	□	□	□	□	□	□	□	□	□	□	□
木曾川会場	■	■	■	□	□	□	□	□	□	□	□

所得稅および復興特別所得稅、消費稅および地方消費稅、贈与稅の確定申告

譲渡所得を含む所得稅などの確定申告は、FDCで受け付けます。期間中、一宮稅務署では確定申告書の提出はできませんが、作成指導・相談はしません。郵送や稅務署の時間外收受箱に投函する方法でも提出できます。誤りや添付書類の漏れがないかを確認してご提出ください。

国税庁ホームページの「確定申告書等作成コーナー」を利用すると、確定申告書などが作成できます。

確定申告をしなければならぬ方

事業主はもろろん、サラリーマンでも、次の場合は申告が必要です。

▽給与の年収が2000万円を超えた
▽給与を1カ所から受け、かつ各種の所得(給与・退職所得を除く)の合計額が20万円を超えた

▽給与を2カ所以上から受け、年末調整をしていない給与の収入金額と、各種の所得(給与・退職所得を除く)の合計額が20万円を超えた

※給与等の収入金額から、所得控除の合計額(雑損控除・医療費控除・寄附金控除および基礎控除を除く)を差し引いた金額が150万円以下で、さらに各種の所得(給与・退職所得を除く)の合計額が20万円以下の方は、申告は不要です。

申告すると所得稅および復興特別所得稅が還付される方

確定申告をする必要のないサラリーマンでも、次の場合は申告すると所得稅および復興特別所得稅が還付される場合があります。この場合は、確定申告期間の前でも確定申告書を提出することができます。

▽多額の医療費を支払った

▽災害や盗難に遭った

▽退職し、年末調整を受けていない

▽住宅をローンなどで取得した

確定申告にはe-Taxが便利

確定申告期間内は24時間、インターネットを利用して確定申告ができます。e-Taxを利用するには、公的個人認証サービスの電子証明書の取得などが必要です。詳しくは、国税庁ホームページをご確認ください。

市民税・県民税の申告

市県民税の申告は、一宮市民会館、尾西・木曾川庁舎で受け付けます。期間中、一宮庁舎市民税課では申告書の提出、所得課税（非課税）・納税等証明書の発行はできませんが、作成指導・相談はしません。

市県民税の申告をしなければならない方
今年の1月1日現在、市内に住んでいて、次に該当する方は、申告が必要です。

- ▽25年中に所得があった
- ▽勤務先から一宮市へ給与支払報告書が提出されていない
- ▽給与所得のほかに、配当や不動産などの所得があった
- ▽給与を2力所以上から受けた
- ▽盗難や火災などの雑損控除、医療費控除、寄附金税額控除などを受ける
- ※申告は国民健康保険税・介護保険料・後期高齢者医療保険料、公営住宅の家賃等の算定や軽減・減免、各種手当等の支給の判定、所得非課税証明書等の交付の資料にもなりますので、前年中に収入のなかった方でも、必要な場合は申告してください。

市民税・県民税の申告会場でも簡易な確定申告を受け付け

一宮市民会館、尾西・木曾川庁舎では、簡易な所得税および復興特別所得税の確定申告も受け付けます。ただし

公的年金等を受給している方へ

公的年金等の収入の合計額が400万円以下で、かつ公的年金等に係る雑所得以外の所得が20万円以下の場合には、所得税および復興特別所得税の確定申告をする必要はありません。この場合でも、所得税および復興特別所得税の還付を受けるための確定申告はできます。また、この確定申告不要制度により確定申告を行わない方のうち「公的年金等以外の所得がある方」と「控除内容に変更または追加のある方」は、市県民税の申告が必要です。

- 次の確定申告は、確定申告会場（FD C）をご利用ください。
- ▽確定申告書の控に収受印が必要な申告
- ▽土地・建物・株の譲渡所得等の分離所得の申告
- ▽外国籍の方の申告
- ▽住宅借入金等特別控除を受ける初年度の申告
- ▽雑損控除・繰越損失の申告
- ▽青色申告
- ▽24年分以前の申告
- ▽死亡した方の申告
- ▽26年1月2日以降に一宮市へ住所を変更した方の申告

申告時の主な持ち物

一 確定申告・市県民税の申告

- 印鑑（認め印）
- 申告者名義の預貯金通帳など口座番号が分かる物（所得税の還付金が発生する場合）
- 25年中の所得を明らかにできる書類
 - ▽給与・報酬・賃金・年金等は、源泉徴収票・支払調書の原本
 - ▽営業・農業・不動産所得の収支内訳書（事前に作成が必要）
 - ▽配当・一時・雑所得の内容を証明する書類
- 控除を受けるための証明書類
 - ▽生命保険料控除証明書
 - ▽地震・長期損害保険料控除証明書

- ▽社会保険料控除の関係書類（国民年金保険料・国民年金基金掛け金の控除証明書または領収書、国民健康保険税・介護保険料納付確認書ほか。なお年金から天引きの場合は、公的年金等の源泉徴収票に金額の記載あり。天引き分は、本人以外の控除にすることができません）
- ▽障害者手帳または障害者控除対象者認定書（認定書の発行は高年福祉課 ☎(28)9020)
- ▽支払った医療費の領収書・明細書（事前に合計が必要）
- ▽寄附金控除・雑損控除などの証明書類

税理士による無料税務相談

日時(土・日曜日を除く)	相談会場
2月17日(月)～3月6日(木)	一宮市民会館
2月17日(月)～21日(金)	尾西庁舎東館6階大ホール
3月3日(月)～6日(木)	木曾川庁舎2階講堂
時間は午前9時30分～正午・午後1時～4時	

▼対象/24年分の青色事業専従者給与額・青色申告特別控除額または事業専従者控除額を控除する前の所得が300万円以下の方(消費税の課税事業者の場合は、25年分の基準期間の課税売上高が3,000万円以下)、給与・年金を受けた方

【問】一宮税務署 ☎(72)4331

12月定例市議会 43議案を可決

12月定例市議会は、11月29日～12月19日に21日間の会期で開かれ、25年度一般会計補正予算案・条例案などの議案（承認・認定・同意・諮問を含む）が審議され、43議案が可決されました。

予算関係

今回の補正予算は、在宅医療連携拠点推進事業委託料、私立保育園保育士等処遇改善臨時特例事業補助金、私立保育園施設整備補助金、伝法寺雨水貯留施設用地購入費、「子ども読書のまち宣言」関連経費のほか、国・県補助金等の決定や内定による関係経費の補正、上半期の予算執行に基づく各種経費の過不足調整、人事異動による人件費の減額などを計上しました。

その結果、補正予算の規模は、一般会計が29億6222万7千円の増、特別・企業会計が5億4853万9千円の増、合計で35億1076万6千円の増となりました。

補正後の一般会計総額は、1116億7098万1千円（前年同期比1.5%の増）となり、全会計では、2385億5632万8千円（前年同期比0.7%の増）となりました。

一般会計の主な事業費

【総務費】

▽一宮庁舎総合管理委託料（25～28年度債務負担行為事業費6億4587万5千円で、25年度分は0円）▽防犯

灯補助金 4026万9千円
▽防犯カメラ設置補助金 252万6千円
▽地域集会所施設建設補助金 572万4千円

【民生費】

▽在宅医療連携拠点推進事業委託料 237万2千円
▽高齢者福祉計画策定業務委託料 215万2千円（25年度債務負担行為事業費571万6千円）
▽私立保育園保育士等処遇改善臨時特例事業補助金 2943万1千円
▽私立保育園施設整備補助金 1658万2千円

【商工費】

▽商工団体等事業補助金 1702万4千円
▽商店街店舗リニューアル事業補助金 582万7千円

【土木費】

▽橋梁新設改良工事請負費 1000万円
▽準用河川改良工事請負費 2050万円
▽河川情報利用ネットワークシステム構築業務委託料（25年度債務負担行為事業費780万円）
▽新堀川調整池用地購入費 4億2343万6千円
▽伝法寺雨水貯留施設用地購入費 21億1770万円

【教育費】

▽設計委託料（小・中学校屋内運動場非構造部材耐震化工事） 430万7千円
▽墨会館公開展示準備業務委託料

3月議会開催日程

【問】 議事調査課 ☎(28)9139

▶会 期 2月28日(金)～3月26日(水)

▶本 会 議(一宮庁舎2階議場)

開 会…2月28日(金)

一般質問…3月7日(金)・10日(月)・11日(火)

閉 会…26日(水)

▶委 員 会(一宮庁舎2階第1委員会室)

企画総務…13日(木) 福祉健康…14日(金)

経済教育…17日(月) 建設水道…18日(火)

※請願の締め切り…2月28日(金) 午後4時

※本会議・委員会…午前9時30分開会

※本会議は自由に傍聴できます。一宮庁舎モニター室、尾西・木曾川庁舎に設置のモニターテレビでも視聴できます。

※委員会の傍聴は当日午前9時10分までに申請が必要です(抽選で3人)。モニター室で音声だけの傍聴もできます。

※写真撮影・録画・録音はできません。

▶ 426万2千円
▽「子ども読書のまち宣言」関連経費 160万4千円

【諸支出金】

▽財政調整基金積立金 5億円
これらの事業費に必要な財源として、市税3億9999万8千円、国庫支出金1億8727万8千円、県支出金1億206万3千円、繰越金5億2016万9千円、市債16億3300万円などを充てます。

条例関係

主な条例は、次のとおりです。

改正
▽一宮市手数料条例
▽一宮市市税条例
▽一宮市国民健康保険税条例
▽一宮市道路占用条例
▽一宮市法定外公共物管理条例
▽一宮市自動車整理場条例
▽一宮市火災予防条例
廃止
▽一宮市自転車競走実施条例

人事案件

教育委員会委員に小川典子さん(起)

を任命する議案および、公平委員会委員に森輝義さん(あずら1丁目)を、固定資産評価審査委員会委員に山田雄久さん(開明)を選任する議案がそれぞれ同意され、人権擁護委員の候補者に松波克英さん(平和2丁目)、稲垣とみるさん(今伊勢町新神戸)がそれぞれ推薦されました。

詳しくはホームページ・会議録で

本会議の内容をお知らせするために、会議録を配置しています。またホームページからも、会議録と録画映像が見られます。

▼配置場所／市資料コーナー(一宮・尾西・木曾川庁舎1階)、市立図書館(中央・尾西・玉堂記念木曾川)

なお12月定例市議会の会議録は、3月上旬に配本・公開予定です。

【問】 議事調査課 ☎(28)9139

小学校の就学通知書を
送付しました

▼ 教育文化部総務課
☎(84)00008

4月に新しく小学校へ入学する児童は、平成19年4月2日～20年4月1日に生まれた方です。教育委員会では、1月下旬に対象の保護者へ就学通知書を送付しました。2月中旬に届かない場合は、ご連絡ください。

外国籍の入学希望者は手続きを

市内の小学校へ入学を希望する外国籍の方が、入学手続きを済ませていない場合は、木曾川庁舎教育文化部総務課で手続きをしてください。

一時保育の実施保育園を変更

▼ 保育課
☎(28)9025



瀬時保育園で行っている一時保育を、4月から浅井中保育園に変更します。対象の保育年齢は10カ月児以上です。詳しくは、お尋ねください。

給食費・学用品費など
就学費用を援助

▼ 学校教育課
☎(84)0010

市では、子どもを小中学校へ通学させるのに経済的に困りの保護者に、給食・学用品などの費用を援助します。対象は主に次の要件に該当する方です。ご希望の方は市内の小中学校または学校教育課へご相談ください。

- ▽世帯全員の市民税が非課税か減免された
- ▽固定資産税が減免された
- ▽国民年金保険料が免除された
- ▽児童扶養手当を受けている
- ▽世帯全員の所得額が市の定める基準額(家族構成や年齢で異なる)以下である

まちづくりポイント事業
特典の引き換えをお忘れなく

▼ 企画政策課
☎(28)8952

「まちづくりポイント事業」に参加して、2ポイント以上集めた方は、いちみんグッズなどの特典と引き換えられます。引き換えは一宮庁舎企画政策課へ「いちみんカード」を持参、または「いちみんカード」に必要事項を記入し、50円切手を貼って郵送してください。引き換え期限は3月14日(金)です。

弁護士による
多重債務者無料相談会

▼ 経済振興課
☎(28)9148

多重債務は、適切な債務整理で解決できます。独りで悩まないで、ご相談ください。

- ▼日時 / 2月18日(火) 午前9時～午後4時
- ▼会場 / 一宮庁舎9階会議室
- ▼対象 / 市内在住・在勤の方
- ▼定員 / 6人(先着。1人50分)
- ▼申し込み / 2月3日(月)～17日(月)に電話で経済振興課

農業委員会委員の
選挙人名簿の縦覧

▼ 選挙管理委員会事務局
☎(28)8958

農業委員会委員の選挙人名簿は、登録資格がある方の申請により、毎年1月1日現在で作成します。申請した方は、登録確認のため選挙人名簿が縦覧できます。

- ▼縦覧日時 / 2月23日(日)～3月9日(日) 午前8時30分～午後5時
- ▼縦覧場所 / 一宮庁舎選挙管理委員会事務局(土・日曜日は一宮庁舎西玄関 時間外受付)

市営駐車場
定期駐車券利用者を募集

- ▼利用期間 / 4月1日(火)～27年3月31日(火)
- ▼対象駐車場 / 一宮駅東地下駐車場・銀座通公共駐車場
- ▼申し込み / 3月1日(土)～7日(金)の午前7時～午後12時に一宮駅東地下駐車場管理人室(抽選、1人1台1区分、複数の申し込みは無効)

駐車場	種類	利用時間	料金【1カ月】
一宮駅東地下・銀座通	全日	終日	15,750円 (16,200円)
	昼間	午前7時～午後12時	10,500円 (10,800円)
	夜間	午後8時30分～翌午前8時30分	5,250円 (5,400円)

※料金の()は消費税率の変更(5%→8%)に伴い3月市議会で金額変更の条例改正が可決された場合の金額。午前1時～7時は閉鎖

26年度から本町自動車整理場の定期利用の募集は行いません。また栄自動車整理場は3月31日(月)に閉鎖します。

【問】管財課 ☎(28)8961

市ホームページなどへの バナー広告を募集

行政課
☎(28)8956

▼募集内容／4月16日(水)～27年4月15日(水)に掲載する①市ホームページのトップページ②15枠③一宮市民活動情報サイト④5枠⑤一宮市子育て支援サイト⑥10枠(①は1カ月単位での申し込み可)

▼規格／縦70ピクセル・横140ピクセルのJPEGまたはGIFで、①5KB以内②③50KB以内(①はアニメーション不可)

▼料金／①月1万円②③年3万4500円(1枠当たりで税込み。②③は25年度から継続して掲載する場合は2万4000円)

▼申し込み／3月6日(木)までに申込書と広告案を一宮庁舎行政課(①は4月以降の申込期限は毎月16日。掲載開始日は翌月16日。16日が土・日曜日の場合は翌開庁日)

▼その他／要綱などに基づく審査あり。掲載規格の詳しいことは、一宮市ホームページ広告作成ガイドライン・一宮市民活動情報サイト等バナー広告掲載要領を確認。要綱・申込書などは市ホームページからダウンロード可

後期高齢者医療保険料 口座振替を希望する方は 手続きを

保険年金課
☎(28)8985

保険料を納付書で納めている方が口座振替を希望する場合、市内金融機関で手続きできます。ゆうちょ銀行以外は専用のハガキで申し込みますので、ご連絡ください。国民健康保険税を口座振替で納めていた方が新たに加入した場合も手続きが必要です。

保険料を年金天引きで納めている方が口座振替への変更を希望する場合、一宮庁舎保険年金課、尾西・木曾川庁舎窓口課で納付方法変更の手続きが必要です。詳しくは、お尋ねください。

地域防災のリーダーとして 活躍してみませんか

消防本部総務課
☎(72)1193

消防団は、防火・消火活動、人命救助だけでなく、大規模災害時には地域に密着した災害活動を行い、地域防災の要となります。消防団では、人・まち・未来を守る若い力を求めています。消防団の状況・入団方法など詳しくはお尋ねください。

国民年金保険料 クレジットカードや 口座振替で納付できます

保険年金課
☎(28)9014

国民年金保険料は、現金払いだけでなく、クレジットカードや口座振替で納付できます。1年分または半年分の保険料をまとめて支払う場合、口座振替の方が現金払いより割引額が多くなります。口座振替で毎月納付する場合も、翌月ではなく、その月に引き落とし手続きをすれば、割引が受けられます。

また4月分から、口座振替に限り2年分の保険料をまとめて支払うことができるようになります。より割引額が多くなります。

希望する方は、一宮年金事務所や引き落としを希望する金融機関でお申し込みください。申込用紙は一宮庁舎保険年金課、尾西・木曾川庁舎窓口課、出張所でも配布しています。

なお26年度分または26・27年度分をまとめて支払う場合は、2月中にお申し込みください。詳しくは、一宮年金事務所(☎(45)1415)へお尋ねください。

みんなでやるまい まちづくり!!

その57

出前講座受講者にお聞きしました



大学生の市川莉果子です。就職活動を目前に、市役所のインターンシップに参加させていただきました。

自治基本条例について“一言”

市民参加が増えると、市民が主体的に支え合う「まち」が変わると思いました。地域のコミュニケーションが活発化し、コミュニティの希薄化も改善すればいいと思います。出前講座で市民参加について理解を深めることは、大変有意義だと思います。

「市民が主体的に支え合う『まち』! なんてステキな言葉!



【問】企画政策課 ☎(28)8952

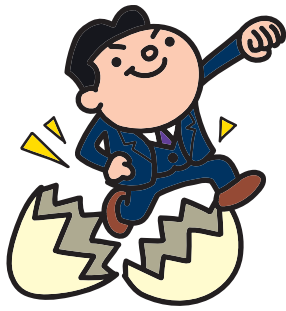

SOHOインキュベーターオフィス 入居者を募集

〜起業家を応援しています〜

経済振興課

☎(28)9130

- ▼対象／ITを活用した業種などで、これから創業するが創業3年以内の方
- ▼募集内容／イービル6階ビジネス支援センター内の1部屋(約6㎡)。共同商談室・作業室あり。原則24時間使用可)
- ▼入居期間／最長3年(1年ごとに再審査)
- ▼賃料／月1万5000円(光熱水費込み)
- ▼選考方法／書類審査・面接
- ▼申し込み／2月3日(月)〜28日(必着)に応募用紙を一宮庁舎経済振興課
- ▼その他／応募用紙は市ホームページからダウンロード可。詳しくは、ホームページをご覧ください。

市有地を入札で売り払い

管財課

☎(28)8961

- ▼入札日時／2月27日(木) 午後2時
- ▼入札会場／一宮庁舎5階第2会議室
- ▼内容／①宅地2890・11㎡(朝日1丁目8-8、市街化区域) ②雑種地260・60㎡(富士2丁目3-12、市街化区域) ③雑種地229・11㎡(富士2丁目12-11、市街化区域)
- ▼最低売り払い価格／①1億8775万円②2468万円③2120万円
- ▼申し込み／2月3日(月)〜25日(火)に一宮庁舎管財課(土・日曜日、祝日を除く)
- ▼その他／保証金(①940万円②125万円③110万円)が必要。必要書類など詳しくは、お尋ねください。

市税滞納処分による 不動産の公売

債権回収特別対策室

☎(28)8969

- ▼入札日時／3月4日(火) 午後1時30分
- ▼入札会場／一宮庁舎5階第2会議室
- ▼公売財産／①畑264㎡(時之島) ②田621㎡(浅野) ③畑142㎡(春明)
- ▼その他／買い受け人制限あり。予告なく公売を中止する場合があります。

福井藩主の好物



美濃路では参勤交代の大名行列が行き交い、本陣が宿泊施設となりました。本陣のあるじは宿泊する大名に地元の名物を献上することがあり、起宿からはボラや大根・長芋など木曾川の魚や野菜が献上されました。しかし多くの大名は献上を断りました。なぜなら、献上を受けてしまうと、本陣の使用料とは別に、本陣に料金を下賜しなくてはならないからです。江戸までの道中、各宿場での出費がかさむのは避けたいものでした。30万石の大藩で徳川一門の大名である福井藩主も、同様に献上を断っていました。ところが1808(文化5)年、江戸か

ら福井に帰る藩主・松平治好が起宿本陣で小休したときのことです。本陣から治好の好物・ジユンサイが献上されました。ジユンサイを食し上機嫌となった治好は、次回以降も献上するよう本陣に指示し、金二百疋を下賜しました。これは金一両の半分に相当し、小さな額ではありません。翌年、江戸に参勤した治好は再び起宿で小休し、ジユンサイが献上されると、同じく金二百疋を下賜しました。

当時、本陣の多くは経営難でした。本陣のあるじたちは少しでも収入を得ようと、往来する大名たちの好物や趣味を徹底的に調べていたのかもしれませんが。

【問】尾西歴史民俗資料館

☎(28)9711



▶福井藩主関札
(歴史民俗資料館蔵)

知っておきたい
消費生活情報

賃貸住宅退去時のトラブル

賃貸住宅の退去時「敷金が返ってくると思っていたのに追加費用を請求された」など、精算をめぐるトラブルが生じることがあります。国土交通省の「原状回復をめぐるトラブルとガイドライン（再改訂版）」では、子どもやペットによる汚れや傷、たばこのヤニや臭い、台所の油汚れなど、借り主の不注意や手入れ不足、通常の使用を超える使用などで生じた損耗は借り主の負担で、日照によるクロス・畳の変色など、自然に傷んだ場合などは貸主の負担とすべきとしています。また借り主の費用負担割合は、経過年数を考慮する減価償却の考え方を示しています。原状回復の条件や費用負担などについて、契約時にしっかり確認するようにしてください。



【問】経済振興課 ☎(28)9148

防犯・交通安全
今月のポイント



振り込め詐欺にご用心

今回は、防犯・交通安全指導員によるワンポイントアドバイスです。

相変わらず、振り込め詐欺が後を絶ちません。犯人は高齢者を狙って、あの手この手と手口を変えてきます。あるときは孫に成り済まし、あるときは警察官を装い、またあるときは「年金が戻る」と言いながら高齢者に近づき、お金を振り込ませようとしています。

また最近では、頼んでもいない物が送り付けられ料金を払わされる「送り付け商法」も発生しています。家の電話が鳴ったら、まず振り込め詐欺を疑い、だまされないよう注意してください。

市内の犯罪・事故（11月末現在）

“毎月26日はツーロックの日”

街頭犯罪			交通事故			
区分	件数	区分	件数	区分	件数	人数
侵入盗	590(+76)	車上狙い	399(▲72)	死亡	11(±0)	11(±0)
ひったくり	16(▲8)	自販機狙い	72(▲156)	重傷	50(+1)	53(+4)
自動車盗	85(▲15)	強盗	4(▲10)	軽傷	2,413(+112)	3,058(+216)
オートバイ盗	63(▲45)	性犯罪	20(+7)	計	2,474(+113)	3,122(+220)
自転車盗	594(▲203)	振り込め詐欺	14(+5)			
部品狙い	207(▲216)					



()内は前年対比

【問】地域ふれあい課 ☎(28)8955

2月の無料相談

電話番号がない相談は直接会場へ

相談名	日時	相談電話・会場
市民総合	月～金曜日 9:00～17:00 (金曜日の午後と11日を除く)	思いやり会館3階 ☎(73)4363
行政	5日(水)・19日(水) 10:00～12:00	思いやり会館3階 ☎(73)4363
多重債務	月～金曜日 9:00～12:00 (11日を除く)	一宮庁舎西分庁舎1階 相談室☎(28)8984
司法書士の多重債務	2日(日) 13:00～16:00	i -ビル6階 愛知県司法書士会一宮支部 ☎080(3620)7654
消費生活	月～金曜日 9:00～16:30 (11日を除く)	一宮庁舎西分庁舎1階 相談室☎(71)2185
交通事故	月～金曜日 9:00～17:15 (11日を除く)	尾張県民生活プラザ ☎(71)5900(代表)
人権	12日(水) 13:00～16:00	思いやり会館3階 尾西庁舎東館4階
心配ごと	火・金曜日 13:00～16:00 (11日を除く)	i -ビル4階 社会福祉協議会
	水曜日 13:00～15:00	尾西庁舎東館4階
行政書士の許認可手続	20日(木) 13:00～16:00	思いやり会館3階
職場での悩みごと	月～金曜日 9:00～17:30 (11日を除く)	県一宮労働コーナー ☎(81)6103
	火曜日 13:00～16:00 (11日を除く) <予約制 ☎(71)5900(代表)>	尾張県民生活プラザ
	木曜日 10:00～15:00	思いやり会館4階 ☎(72)5052
内職	火曜日 10:00～15:00 (11日を除く)	尾西庁舎東館4階 ☎(63)4800
	女性職業適性	22日(土) 9:00～16:00 <予約制 ☎(73)9100>
母子・寡婦就業	4日(火) 10:00～15:30	一宮庁舎1階子育て支援課 ☎(28)9133
女性・青少年悩みごと	月～金曜日 10:00～16:30 (11日を除く)	一宮庁舎1階子育て支援課 ☎(28)9149
子ども・若者	火～土曜日 9:00～18:00 (11日を除く)	青少年センター ☎(73)3000

相談名	日時	相談電話・会場
ひとり親家庭	月～金曜日 10:00～16:30 (11日を除く)	一宮庁舎1階子育て支援課 ☎(28)9133
	火曜日 10:00～12:00 (11日を除く)	思いやり会館2階 ☎(71)6551
	月・金曜日 10:00～16:30	尾西庁舎東館1階 窓口課☎(28)8655
	19日(水) 13:00～16:30	木曾川庁舎1階 相談室
高齢者	月～金曜日 9:00～17:00 (11日を除く)	地域包括支援センター やすらぎ☎(61)3350 コムネックスみづほ ☎(86)5333 アウン☎(51)1384 ちあき☎(81)1711 萩の里☎(67)3633 泰玄会☎(61)8273 まちなか☎(85)8672
	月～金曜日 9:00～17:00 (11日を除く)	障害者相談支援センター あすか☎(81)7260 ゆんたく☎(64)5882 いまいせ☎(45)1120 ピース☎(46)5009 夢うさぎ☎(86)4003 いちのみや☎(62)8678
障害者生活・サービス利用	月～金曜日 9:00～17:00 (11日を除く)	
心の病気・悩み、ひきこもり	月～金曜日 9:00～16:30 (11日を除く)	県一宮保健所 ☎(72)0321
不動産取引と悩みごと	17日(月) 13:00～16:00	思いやり会館3階
	19日(水) 13:00～16:00	尾西庁舎東館4階
登記	27日(木) 13:00～16:00	思いやり会館3階
	19日(水) 13:00～15:00	尾西庁舎東館4階
登記・境界問題	15日(土) 10:00～16:00	i -ビル6階 愛知県土地家屋調査士会一宮支部
建築・地震	2月はありません	思いやり会館3階
市民活動	NPO・ボランティア 金・土曜日、11日(祝) 9:00～21:00 <予約優先>	i -ビル3階 市民活動支援センター ☎(23)8883

3月の法律相談

(予約制)

日時	予約電話・会場	申し込み
7日(金)・14日(金)・24日(月)・28日(金) 13:00～16:00	思いやり会館3階 ☎(73)4363	2月10日(月)の 午前9時から
4日(火)・18日(火) 13:00～16:00	思いやり会館4階 ☎(73)4363	
12日(水)・26日(水) 13:00～16:00	尾西庁舎東館4階 ☎(61)5511	

裁判中・弁護士依頼済み事件の相談は不可。同居家族・同一事業所は月1回まで。

総合体育館からのお知らせ



2013/14

V・フレミアリーグ男子を開催

【問】スポーツ課 ☎(84)0016

- ▼日 時／3月8日(土) 午後2時、9日(日) 午後1時
- ▼会 場／総合体育館D | ADORAアリーナ
- ▼前売り／チケットぴあ・ローソンチケットほかで発売中
- ▼その他／席が不要な未就学児は無料



豊田合成
トレフェルサ



古賀幸一郎主将



高松卓矢選手



近 裕崇選手

3月8日(土)



豊田合成
トレフェルサ

サントリー
サンバーズ

第1試合
午後2時



パナソニック
パンサーズ

第2試合
午後4時(予定)

ジェイテクト
STINGS



3月9日(日)



豊田合成
トレフェルサ

パナソニック
パンサーズ

第1試合
午後1時



サントリー
サンバーズ

第2試合
午後3時(予定)

ジェイテクト
STINGS

一宮駅から総合体育館への交通案内

名鉄一宮駅バスターミナル3番のりば「一宮市総合体育館」行きで約25分「一宮市総合体育館」下車

総合体育館

一般大会利用の受け付けを開始



大会や運動会などのスポーツイベントを行う一般の団体、学校、企業等を対象に、総合体育館各アリーナの利用申し込みを受け付けます(7月~27年3月分)。詳しくは、総合体育館・木曾川庁舎スポーツ課で配布する申請書または市ホームページをご確認ください。

▼申し込み／2月1日(土)~21日(金)に申請書など必要書類を総合体育館

【問】総合体育館 ☎(53)6300

教室講座

市民短歌教室

生涯学習課

☎(84)0013

▼日時／2月9日(日) 午後1時

～4時30分

▼会場／一宮スポーツ文化セン

ター

▼内容／実作指導

▼料金／無料

▼申し込み／当日直接会場

市民俳句教室

生涯学習課

☎(84)0013

▼日時／2月23日(日) 午後1時

～4時30分

▼会場／一宮スポーツ文化セン

ター

▼内容／当季雑詠

▼料金／無料

▼申し込み／当日直接会場

市民川柳教室

生涯学習課

☎(84)0013

▼日時／2月23日(日) 午後1時

～4時30分

▼会場／一宮スポーツ文化セン

ター

▼内容／自由吟・課題吟

▼料金／無料

▼申し込み／当日直接会場

消費生活講座

「地産地消」地域農産物の

利用促進について

経済振興課

☎(28)9148

▼日時／2月14日(金) 午後2時

～3時30分

▼会場／一宮スポーツ文化セン

ター

▼講師／岡本敏男さん(東海農

政局事業戦略課課長補佐) ほか

▼料金／無料

▼申し込み／当日直接会場

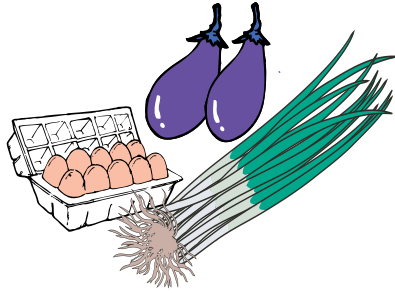

赤ちゃんセミナー

生涯学習課

☎(84)0012

▼日時／3月12日～26日の水曜

日 午後1時30分～3時(3回)

▼会場／子ども文化広場図書館

▼対象／市内在住の妊婦、0歳

児の親・家族

▼内容／「子育ては心育て」温

かい家庭に心優しい子が育つ
「乳児期の病気とその対応
・予防について」「子どもの栄
養」このことと体を育てる食事計
画」

経済振興課

☎(28)9148

▼講師／平谷良樹さん(小児科

医) ほか

▼定員／30人(抽選)

▼料金／無料

▼申し込み／2月17日(月)までに

電話で生涯学習課

その他／子どもの入場不可。

託児あり(3～11カ月の乳児、
抽選で16人、要予約)

育児講座

丹陽子育て支援センター

☎(28)9146

▼日時／2月20日(木) 午前10時

～11時30分

▼会場／中島保育園

▼対象／市内在住の子育て中の

家族など

▼演題／「こどもは絵本がだい

すき」親子で楽しむ絵本タイム

～

▼講師／村田あゆみさん(名古屋

屋女子大学講師)

▼料金／無料

▼申し込み／当日直接会場

▼その他／手話通訳希望者は2

月10日(月)までにファクス(☎

(76)7021)

育児講座

黒田北子育て支援センター

☎(28)9769

▼日時／3月8日(土) 午前10時

～11時30分

▼会場／黒田北子育て支援セン

ター

▼対象／市内在住の子育て中の

家族など

▼演題／「パパの子育て応援し

ます」夫婦仲良く育児するための

ヒント」

▼講師／高田浩史さん(学びの

教室「文壇分」主宰)

児童館 幼児教室

▼日時／4月～27年3月
午前10時30分～11時30分
(祝休日を除く)

▼会場／児童館

▼対象／2歳以上の未就
園児と保護者(1歳以下
可の教室あり)

▼内容／ふれあい遊び・
手遊び・絵本の読み聞か
せほか

▼料金／無料

▼申し込み／3月3日(月)～
5日(水)の午前9時30分
～午後5時30分に児童館
(抽選)

▼その他／詳しくは児童館
へ問い合わせ

社会福祉事業団
☎(51)5020

児童館名	開催曜日	電話番号
宮西	水・木	(73)2877
貴船	木・金	(73)2533
神山	火・水	(45)2500
大志	火・木	(24)1747
向山	水・木	(72)1269
富土	火・金	(71)1022
葉栗	火・木	(51)5858
西成	水・木	(76)5656
丹陽	火・水	(76)0508
浅井	火・木	(51)1140
北方	水・金	(87)3757
大和	木・金	(46)2612
今伊勢	水・木	(24)1767
奥	水・木	(61)5300
萩原	火・木	(69)6731
千秋	火・木	(76)7222
起	木・金	(62)3398
小信中島	水・木	(62)2900
三条	木・金	(61)1670
朝日東	火・水	(69)5980
開明	火・木	(45)3327
大徳	火・水	(61)5551
黒田南	火・水・金	(87)6523
黒田	火・水・木	(87)6923
外割田	火・水・金	(87)5323

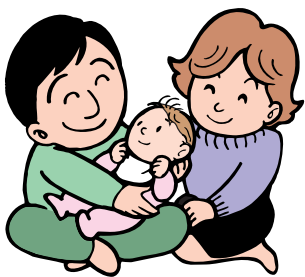

教室講座

スポーツ

催しもの

相談

募集

暮らし

日時	内容	講師
2月18日(火)	表情筋トレーニングで輝く笑顔を!	日本表情筋トレーニング協会認定講師 二ノ宮裕季子さん
2月25日(火)	あなたの魅力を引き出すパーソナルカラー	パーソナルカラーアナリスト 竹市亞弓さん
3月4日(火)	キラキラオーラをまといたい～フォトテクニックとインナービューティー～	フォトグラファー 島田純子さん

時間は午前10時～11時30分

女性講座
魅力アップセミナー
～輝く私になるために～
生涯学習課 電話(84)0012

▼日時/内容/左表のとおり
▼会場/尾西庁舎東館5階会議室B
▼対象/市内在住・在勤の18歳以上の女性(高校生を除く)
▼定員/30人(抽選)
▼料金/無料
▼申し込み/2月6日(木)までに電話で生涯学習課
▼その他/託児あり(1歳6カ月以上の未就園児、抽選で10人、要予約)



街道の歴史
～旅日記に記された
中山道(美濃・近江)～
尾西歴史民俗資料館 電話(62)9711

▼日時/3月9日(日) 午前9時～午後5時
▼対象/市内在住・在勤・在学の方
▼内容/起宿～草津宿の街道の様子を、旅日記を読みながらバスで見学し、街道や宿場の変化を学ぶ
▼定員/35人(抽選)
▼料金/2000円程度(昼食代などを含む)
▼申し込み/2月11日(祝)(消印有効)までに住所(在勤・在学は勤務先・学校所在地)・氏名(ふりがな)・年齢・電話番号を記入し「街道の歴史」と明記の上、往復ハガキ(〒494-0000

6 起字下町211 歴史民俗資料館)
▼その他/申し込みは1枚1人分
春のワークショップ
フィンランドの伝統装飾
ヒンメリ
三岸節子記念美術館 電話(63)2892

▼日時/3月29日(土) ①午前10時～午後0時30分②午後2時～4時30分
▼会場/三岸節子記念美術館
▼対象/①小中学生と保護者②中学生以上の方
▼内容/ヒンメリについての話を聞き、オリジナルのヒンメリを作る
▼講師/おおくぼともこさん(造形作家)
▼定員/①10組②12人(抽選)
▼料金/①1組2000円②1人2000円(教材費)
▼申し込み/3月19日(水)(必着)までに参加希望の時間・郵便番号・住所・氏名・保護者名・学校名・学年・電話番号・ファックス番号を記入し「春のワークショップ」と明記の上、往復ハガキ・ファックス(〒494-00007小信中島字郷南3147-11三岸節子記念美術館、FAX(63)2893)

美術館講座

美術に親しんでいただくため、美術入門編として講演会を開催します。



美術の学校



▼会場/三岸節子記念美術館
▼定員/各100人(先着)
▼料金/無料
▼申し込み/当日直接会場

日時	内容	講師
2月23日(日)	17世紀バロック美術の諸相 -イタリアとオランダの絵画は何が違うのか?	愛知県立芸術大学准教授 高梨光正さん
3月1日(土)	ふすま・とこのま -建物と障壁画	名古屋城総合事務所学芸員 朝日美砂子さん
3月15日(土)	目からウロコの浮世絵ばなし	名古屋市博物館副館長 神谷浩さん

時間は午後2時～3時30分(1時30分開場)

三岸節子記念美術館 電話(63)2892

教室講座

スポーツ

催しもの

相談

募集

暮らし



あいちシルバーカレッジ一宮

- ▼ 高年福祉課 ☎(28)9021
- ▼ 日時／4月～27年3月の30日間 午前10時～午後4時
- ▼ 会場／一宮地場産業ファッシヨンドesignセンター
- ▼ 対象／県内在住の昭和29年4月1日以前生まれの方(過去に受講した方を除く)
- ▼ 定員／90人(抽選)
- ▼ 料金／年2万円(予定)
- ▼ 申し込み／2月13日(木)(消印有効) までに専用往復ハガキを郵送
- ▼ その他／専用往復ハガキなどは一宮庁舎西分庁舎高年福祉課 尾西・木曾川庁舎窓口課、出張所で配布。詳しくは、愛知県社会福祉協議会福祉生がいセンタ―(☎052(222)0700)へお尋ねください。

おうちで簡単

おつまみクッキング

- ▼ ききょう会館 ☎(73)9100
- ▼ 日時／2月19日(水) 午前9時30分～午後1時
- ▼ 会場／ききょう会館
- ▼ 対象／市内在住・在勤の19歳以上の方
- ▼ 講師／吉田京湖さん(料理研究家)
- ▼ 定員／24人(抽選)
- ▼ 料金／1400円(教材費を含む)
- ▼ 申し込み／2月12日(水)の午前8時45分～9時に料金を持参の上、ききょう会館

スポーツ

ドッジボール大会

体育協会(スポーツ課内)

- ☎(84)0016
- ▼ 日時／3月2日(日) 午前9時
- ▼ 会場／木曾川体育館
- ▼ 対象／市内在住・在勤の18歳以上の方で構成するチーム(20人まで登録可)
- ▼ 種目／一般・一般女子
- ▼ 料金／1チーム5000円
- ▼ 申し込み／2月10日(月)までに

料金を持参の上、木曾川庁舎体育協会

市民スケート大会

体育協会(スポーツ課内)

- ☎(84)0016
- ▼ 日時／2月15日(土) 午後6時30分
- ▼ 会場／スケート場
- ▼ 対象／市内在住・在勤・在学の方
- ▼ 種目／選手権(スピード・フイギュア500m)、一般(中学生以上250m、小学生1部・2部150m、幼児80m) ※男女別、幼児は年中以上
- ▼ 定員／100人(先着)
- ▼ 料金／300円(貸靴料は別300円)
- ▼ 申し込み／2月9日(日)までに料金を持参の上、木曾川庁舎体育協会またはスケート場



ミニバスケットボールスクール

体育協会(スポーツ課内)

- ☎(84)0016
- ▼ 日時／4月6日～27年3月29日の毎週日曜日 午前9時～正午
- ▼ 会場／宮西小学校ほか
- ▼ 対象／市内の新小学3～6年生
- ▼ 料金／月1500円(保険料年800円も必要)
- ▼ 申し込み／2月16日(日)の午後1時に料金3カ月分と保険料を持参の上、尾西スポーツセンター(保護者の同意のため印鑑が必要)

市民ラグビー大会

体育協会(スポーツ課内)

- ☎(84)0016
- ▼ 日時／3月2日(日)・9日(日)・30日(日) 午前9時～午後5時
- ▼ 会場／光明寺公園球技場
- ▼ 対象／市内在住・在勤・在学の方で構成するチーム
- ▼ 種目／①社会人②高校生③中学生④小学生
- ▼ 料金／①5000円②4000円③④無料
- ▼ 申し込み／2月7日(金)までに前島(☎(86)2914)

ジュニアスキー教室

体育協会(スポーツ課内)

- ☎(84)0016
- ▼ 期間／3月21日(祝)～23日(日)
- ▼ 会場／おんたけ2240(長野県木曾郡王滝村)
- ▼ 対象／市内在住・在学の小学3年生～高校生
- ▼ 定員／30人(抽選)
- ▼ 料金／小中学生3万1000円・高校生3万6000円(宿泊代・バス代)
- ▼ 申し込み／2月13日(木)の午後7時～15分に料金を持参の上、産業体育館(保護者の同意のため印鑑が必要)

バドミントン大会

体育協会(スポーツ課内)

- ☎(84)0016
- ▼ 日時／3月23日(日) 午前9時
- ▼ 会場／総合体育館D1A D O R Aアリーナ
- ▼ 対象／市内在住・在勤・在学の中学生以上の方
- ▼ 種目／ミックスダブルス
- ▼ 料金／1組2000円(高校生以下は1000円)
- ▼ 申し込み／料金を持参の上、1月31日～3月7日の金曜日産業体育館(午後7時～9時)

教室講座

スポーツ

催しもの

相談

募集

暮らし

市民春季軟式野球大会

体育協会(スポーツ課内)

☎(84)00016

▼日時/3月16日からの日曜日
▼会場/平島公園野球場・大野極楽寺公園ほか

▼対象/市内在住・在勤の方で構成するチーム

▼種目/①A級②B級③C級1部④C級2部

▼料金/①1万円②③④8000円(連盟未加入チームは加盟金5000円も必要)

▼申し込み/3月2日(日)の①②

③は午前9時30分、④は午後1時に木曾川庁舎3階第1会議室(組み合わせ抽選・説明会を実施、主将の出席が必要)

▼その他/問い合わせは水野(☎(73)1329)

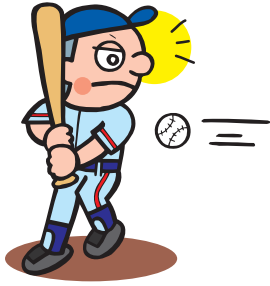

スポーツ指導者講習会

スポーツ課 ☎(84)00016

▼日時/3月7日(金)・11日(火)

午後7時~8時30分

▼会場/木曾川庁舎3階第1会議室

▼対象/市内在住・在勤のスポーツ指導者

▼内容/テーピングによるけがの予防・処置を学ぶ

▼講師/一宮市接骨師会柔道整復師(接骨院)

▼定員/60人(先着)

▼料金/無料
▼申し込み/2月3日(月)から電話でスポーツ課

26年度学校体育施設

利用団体は登録を

スポーツ課 ☎(84)00016

学校体育施設を定期使用するには、登録が必要です。26年度に利用する団体は、次のとおり登録ください。4月以降の追加登録はできません。新規に登録する団体は、事前にお問い合わせください。

▼登録資格/市内在住・在勤・在学の10人以上で構成し、スポーツ活動が目的で、登録者全員が傷害保険に加入している団体(営利を除く)

▼申し込み/3月1日(土)~31日(月)に登録申請書などを木曾川庁舎スポーツ課(土・日曜日、祝日を除く)、産業体育館・尾西

教室講座

スポーツ

催しもの

相談

募集

暮らし

スポーツセンター・木曾川体育館(月曜日を除く)

▼その他/申請書などは市ホームページからダウンロード可。登録証の即時発行はスポーツ課だけ

中国気功健康教室

県一宮総合運動場 ☎(7)05000

▼日時/4月3日~6月12日の木曜日 午後2時~3時30分(8回)

▼会場/総合運動場

▼対象/18歳以上の方(高校生を除く)

▼定員/15人(先着)

▼料金/8000円
▼申し込み/3月13日(木)の午前9時30分から料金を持参の上、総合運動場

レディース

レギュラーテニス大会

県一宮総合運動場 ☎(7)05000

▼日時/4月8日(火) 午前9時

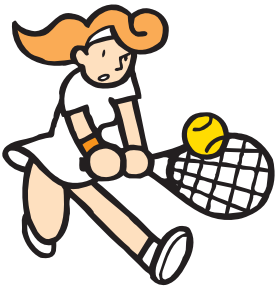

30分(予備日15日(火))

▼会場/総合運動場

▼対象/18歳以上で初級・中級の女性(高校生を除く)

▼種目/ダブルス

▼定員/24組(先着)

▼料金/1組3000円

▼申し込み/3月1日(土)~4月8日(火)に総合運動場



認知症介護家族交流会

高年福祉課 ☎(28)9151

▼日時/3月6日(木) 午後1時30分~3時30分

▼会場/尾西庁舎東館5階会議室B

▼対象/家庭で認知症の人を介護している方

▼内容/介護者同士で知恵や工夫を情報交換

▼料金/無料
▼申し込み/当日直接会場

一宮手をつなぐ子らの教育展

学校教育課 ☎(84)00011

▼日時/2月7日(金)~10日(月) 午前10時~午後4時(10日は3時30分まで)

▼会場/一宮スポーツ文化センター

▼内容/市内で特別支援教育を受けている子どもたちの作品(図画・工作・習字・手芸ほか)と成長の記録などを展示

▼料金/無料

福祉作業所のイベント 楽しみつながら結ぶ

障害者自立支援協議会(福祉課内) ☎(28)9134

▼日時/2月26日(水)・27日(木) 午前10時~午後7時

▼会場/名鉄百貨店一宮店東玄関前

▼内容/市内の福祉作業所6団体の紹介、パン・お菓子・布製品など自主製品の販売

自然観察会

公園に訪れる冬鳥や

春を待つ虫たちを観察してみよう

国営木曾三川公園138タワーパーク ☎(51)7105

▼日時/2月8日(土) 午前10時~正午

▼会場/138タワーパーク

▼講師/自然観察指導員

▼定員/40人(先着)

▼料金/1000円(保険料)

▼申し込み/電話で138タワーパーク

▼その他/小学生以下は保護者同伴

青少年健全育成推進大会

地域のみならず青少年をいじめや非行から守ろう

青少年センター ☎(73)1158

日時/2月25日(火) 午後1時30分〜4時10分

会場/一宮市民会館

内容/伊藤一樹さん(いしゆ)の記念講演「ほんとうに大切なもの〜心の授業〜」、市内中学校区青少年健全育成会実践発表

料金/無料

申し込み/当日直接会場

日曜新鮮市

一宮地方総合卸売市場 ☎(44)1119

日時/2月2日(日) 午前6時〜9時(雨天決行)

会場/総合卸売市場

内容/新鮮野菜・果物・花き・鮮魚・精肉・総合食料品・日用雑貨品などの即売

その他/午前7時から豚汁の振る舞い(700食限定)

土曜日

一宮地方総合卸売市場 ☎(44)1119

日時/2月15日(土) 午前6時30分〜9時(雨天決行)

会場/総合卸売市場

内容/新鮮野菜・果物・花き

・鮮魚・総合食料品・日用雑貨品などの即売



相談

障害のある方へ

就職悩みごと相談会

障害者自立支援協議会(福祉課内)

☎(28)9134

日時/2月23日(日) 午前10時〜午後4時

会場/イービル3階多目的ルーム2

対象/障害のある方と家族など

料金/無料

申し込み/2月21日(金)までに電話でウィングル尾張一宮センター ☎(28)7601、または住所・氏名・電話番号を記入し「就職悩みごと相談会」と明記の上、ファクス・電子メール ☎(28)7602、info@icrino.co.jp

募集

市民病院 地域医療連携室

非常勤臨時事務職員を募集

市民病院管理課 ☎(71)1911

応募資格/昭和29年4月2日以降生まれでパソコン操作のできる方

勤務日時/4月1日からの月〜金曜日 午後2時〜7時(祝日を除く)

選考方法/書類審査・面接

採用人数/1人

時給/810円

申し込み/2月14日(金)(必着)までに写真を貼った履歴書を持参または郵送(〒491-8558 文京2丁目2-22 市民病院管理課)

常勤臨時保健師を募集

中保健センター ☎(72)1121

応募資格/普通自動車運転免許を持ち、資格がある方

勤務場所/中保健センター

勤務日時/4月1日(火)〜27年3月31日(火) 午前8時30分〜午後5時(土・日曜日、祝休日・年末年始を除く)

選考方法/面接

採用人数/1人

臨時保育士の登録者を募集

保育課 ☎(28)9025

応募資格/昭和29年4月2日以降生まれで資格がある方

勤務場所/市立保育園

申し込み/写真を貼った履歴書と保育士証の写しを持参または郵送(〒491-8501 一宮庁舎保育課)

その他/面接あり

の参加(会議は平日月1回、消費生活フェアで研究発表、チラシの配布ほか)

任期/4月〜27年3月31日

謝礼/年2万4000円(予定)

募集人数/20人

申し込み/2月21日(金)までに応募用紙を一宮庁舎経済振興課

その他/応募用紙は一宮庁舎玄関受付、尾西・木曾川庁舎、出張所などで配布

県消費生活モニターを募集

県県民生活課 ☎(052)9546163

応募資格/県内在住の20歳以上の方(公務員などを除く)

内容/危険な商品、不当な表示、悪質商法、生活必需品の価格動向の観察・通報、調査・アンケートの回答、研修会(4月下旬に開催予定)への出席ほか

任期/依頼した日〜27年3月31日

謝礼/年3500円以内(予定)

申し込み/2月19日(水)(消印有効)までに応募用紙を郵送

その他/応募用紙は県民生活プラザ・一宮庁舎経済振興課などで配布(県ホームページからダウンロード可)



消費生活モニターを募集

経済振興課 ☎(28)9148

応募資格/市内在住の20歳以上の方

内容/消費生活に関する意見や身近で起きた消費者問題の報告、会議・消費生活フェアなど

認知症予防教室の
学習ボランティアを募集

高年福祉課 電話(28)9151

▼応募資格/市内在住の60歳以下の方

▼活動場所/①尾西庁舎②一宮スポーツ文化センター③木曾川老人福祉センター

▼活動日時/4月〜27年3月の①月曜日の午前②火曜日の午後③金曜日の午前(各おおむね3時間30分)

▼内容/高齢者との対話と学習の手伝い

▼申し込み/2月19日(水)までに一宮庁舎高年福祉課

▼その他/選考会は2月20日(木)研修会は3月5日(水)に実施

自衛官を募集

自衛隊一宮地域事務所 電話(73)7522

▼種類/一般幹部候補生

▼応募資格/次のいずれかに該当する方①平成元年4月2日〜5年4月1日生まれの方②昭和62年4月2日〜平成7年4月1日生まれで大学院修士課程を修了した方

▼申し込み/2月1日(土)〜4月25日(金)に自衛隊一宮地域事務所

▼その他/詳しくは、お尋ねください。

自主文化事業

一宮市民会館 電話(71)2021

爆笑ライブ2014in一宮

▼日時/2月23日(日) ①午前11時15分②午後2時15分
▼会場/一宮市民会館 ▼出演/スギちゃん・ヒロシ・小島よしお・バイきんぐ・かもめんたる・キントロー。 ▼料金/A席各3,200円(当日各3,700円、全席指定)・B席各2,200円(当日各2,700円、全席指定) ▼前売り/一宮・尾西市民会館(電話(62)8222)などで販売中 ▼その他/2歳以下は入場不可

お屋のコンサート

▼日時/3月8日(土) 午後1時30分 ▼会場/尾西市民会館 ▼出演/県警察音楽隊 ▼料金/無料 ▼申し込み/当日直接会場 ▼その他/公演中に避難訓練あり

第6回歌声喫茶

▼日時/3月22日(土) 午後2時 ▼会場/一宮市民会館 ▼料金/1,000円(全席自由、飲み物付き) ▼前売り/一宮・尾西市民会館で販売中 ▼その他/未就学児は入場不可

天体観望会・プラネタリウム館

一宮地域文化広場 電話(51)2180

ガリレオ衛星も観望できる! 木星を大型望遠鏡で観望しよう! ~木星、かに座のプレセペ星団、オリオン座大星雲~

▼日時/①2月21日(金)②22日(土) 午後7時〜8時(雨天中止) ▼定員/各80人(先着) ▼料金/無料 ▼申し込み/2月11日(祝)の午前10時から電話で地域文化広場 ▼その他/中学生以下は保護者同伴

プラネタリウム館の新番組がスタート

3月1日(土)から「春の星空解説、グッドナイトゴルディックス〜太陽系外惑星の世界〜」、低学年・幼児向け番組「はるのほしぞらさんほ、ガリバーりょこうき」が始まります。

2月25日(火)〜28日(金)はプラネタリウム館だけ休館

環境学習講座・プール講習会

エコハウス138 電話(47)7138

環境学習講座名	日時	対象	料金
①自然素材で作るボディクリーム作り	2月16日(日) 13:30~15:30	18歳以上	1,500円
②石ころアート教室	2月22日(土) 10:30~12:00	小学生以上	1,000円

▼定員/各20人(先着) ▼申し込み/①は2月1日(土)の午前10時からエコハウス138、②は受け付け中 ▼その他/②は小学1・2年生は保護者同伴

プール講習会名	日時
水中ウォーキング	2月3・10・17・24日(月) 14:00 2月12・26日(水) 11:00
スイムフポイントレッスン	2月7・14・21・28日(金) 13:00
かんたんアクアビクス	2月12・26日(水) 14:00

▼対象/18歳以上の健康な方 ▼定員/各15人(先着) ▼料金/各1回400円 ▼申し込み/当日30分前からエコハウス138

緑化教室

大野極楽寺公園管理棟 電話(51)3015

教室名	日時	定員	教材費
①樹木医さんの剪定講習会	2月23日(日) 10:00~12:00	20人(先着)	500円
②手作り プリザーブドフラワー	3月16日(日) 10:00~12:00	30人(先着)	2,000円

▼申し込み/2月3日(月)の午前10時から電話で大野極楽寺公園管理棟(電話080(9110)3015)

スポーツ・文化教室

スポーツ文化センター 電話(24)1881

教室名	日時	料金	申込日時
①フィットネスダンス	2月4・18・25日(火) 10:00~19:30	各350円	各開催日時
	2月7・14・21・28日(金) 11:00	各350円	
②チエアエクササイズ	2月7・14・21・28日(金) 9:30	各350円	
③ひな祭りケーキ作り	3月1日(土) 9:30	600円	2月15日(土) 9:30

▼申し込み/料金を持参の上、スポーツ文化センター(1人1人分。③は抽選) ▼その他/③は教材費1,000円も必要。詳しくはホームページなどで確認

スケート教室

スケート場 電話(72)7191

教室名	日時	申込日時
親子	①2月1・22日(土) 16:00	受け付け中
土曜	②2月1・22日(土) 17:45	
小学生	③2月14日~28日の水・金曜日 17:30(5回)	2月13日(木) 10:00
フィギュア(上級者)	④3月4日~18日の火曜日 17:30・18:20・19:10(各3回)	2月7日(金)まで
	⑤3月6日~20日の木曜日 17:30・18:20・19:10(各3回)	
幼児	⑥2月28日~3月14日の金曜日 15:30(3回)	2月7日(金)まで
	⑦3月4日~18日の火曜日 15:30(3回)	
	⑧3月5日~19日の水曜日 15:30(3回)	
幼児(体験)	⑩2月10日(月) 15:30	受け付け中

▼料金/①1回1組1,500円②1回900円(中学生以上の学生は800円、小学生は700円)③3,500円④⑤各2,700円(中学生以上の学生は各2,400円、小学生は各2,100円)⑥⑦⑧各2,000円⑨700円(いずれも滑走料・貸靴料を含む) ▼申し込み/料金を持参の上、スケート場(①②⑩は先着、③④⑤⑥⑦⑧は往復ハガキで申し込み可) ▼その他/詳しくはホームページなどで確認

教室講座

スポーツ

催しもの

相談

募集

暮らし



祝日のごみ収集

▽2月11日(火)は収集
該当地区の方は午前8時30分まで
に指定袋に入れてお出してください。

祝日のごみ持ち込み

▽2月11日(火)は受け付け

市内のごみの量 (11月分)

総量	1人1日
10,293 t (10,705 t) ▲3.8%	888 g (924 g) ▲3.9%

()内は前年同月

環境センター ☎(45)7004



違反簡易広告物の
除却活動ボランティアを募集
公園緑地課 ☎(28)8636

▼**応募資格**／市内在住・在勤・
在学の上の20歳以上の方で構成する
3人以上の団体

▼**内容**／貼り紙・立て看板など
の違反簡易広告物を取り除く
(軍手・ニッパーなどの道具を貸
与)

▼**申し込み**／2月3日(月)～21日
(金) (消印有効) に申込用紙を郵
送

教室講座

スポーツ

催しもの

相談

募集

暮らし

ご寄付ありがとうございました

(12月分・敬称略)

社会福祉協議会へ 尾張中小企業協
会、ピアゴ尾西店、エス・ビー建材、木
曾川商工会女性部、ささゆり会、き
そ川すいせん会、一宮市グラウンド・
ゴルフ協会、健康づくり、金剛プラ
ザ幼稚園PTA、丹陽地区商工発展
会、豊田合成尾西工場、中部日本書道
会、起工業高等学校生徒会、匿名3
件 **福祉関係へ** 一宮浴場組合、匿
名1件 **総務関係へ** 橋本達明、匿
名5件 **教育関係へ** 青木秀雄、今
村民良、豊田昌夫、近藤賢也、NP
O法人木曾川文化・スポーツクラブ



I LOVE いちのみや 2月の映像広報

ICC 地デジ12ch

▽放映時間は7:45・9:45・12:45・15:45
・20:45・22:45

▽DVDは市立図書館で3月から貸し出し
▽市ホームページでも見ることができます。



知っトクノ いちのみや 2月の音声広報

FMいちのみや 76.5MHz

▽放送時間は7:30・12:30・17:30
▽市ホームページでも聴くことができます。



2月の一宮けいりん

競輪場 ☎(72)4391

本場開催	F I … 2日(日)～4日(火) F I … 19日(水)～21日(金)
------	--

場外発売	奈良記念(GⅢ)…1月31日(金)・1日(土) 全日本選抜(GⅠ)…8日(土)～11日(祝) 四日市記念(GⅢ)…15日(土)～18日(火) 静岡記念(GⅢ)…22日(土)～25日(火) 玉野記念(GⅢ)…28日(金)～3月3日(月)
------	---

併用発売 (全レース)	奈良記念(GⅢ)…2日(日)・3日(月)
----------------	----------------------

フリーマーケット・新鮮野菜市(競輪開設時だけ)

▼日時／2月9日(日) 午前10時～午後4
時 ▼その他／入場料は無料。地元農産物
の即売あり。出店申し込みはリサイクル運
動推進の会 ☎090(6474)1538)

▼**その他**／申込用紙は一宮・尾
西・木曾川庁舎、出張所などで
配布(市ホームページからダウ
ンロード可)。3人に満たない場
合は、ご相談ください。

高等技術専門学校
4月入校生を募集
一宮高等技術専門学校 ☎(51)1251

▼**応募資格**／義務教育修了程度
の学力があり、職業が変わろう
としている方など

▼**科目**／①電気機器科②総合造
園科

▼**訓練期間**／1年

▼**選考日**／①3月4日(火)②7日
(金)

▼**定員**／各30人

▼**申し込み**／2月21日(金)までに
一宮公共職業安定所 ☎(45)2
048)

▼**その他**／入校日は4月8日(火)



2月は家庭の日強調月間
親と子の対話がつくるよい家庭
青少年センター ☎(73)1158

毎月第3日曜日は「家庭の日」
毎年2月は「家庭の日強調月間」
です。子どもの健やかな成長と
家族が触れ合う明るい家庭づく
りのため、次のことを心掛けま
しょう。

▽家族で話し合う時間を持つ

暮らし

▽親子で読書する時間を持つ

▽家族そろって食事をする

▽家庭生活のルールを作る

▽家事を家族で分担する

▽家族で地域活動に参加する

▽家庭でノーテレビデー・ノー
ゲームデー・ノー残業デーなど
をつくる

伝承教育等講師の登録・活用を
高年福祉課 ☎(28)9021

▼**対象**／市内在住のおおね60
歳以上で、知識や技能がある健
康な方

▼**指導分野**／伝承文化、教養の
向上・学習、生活文化・生活技
能、健康増進

▼**登録方法**／講師登録書を一宮
庁舎西分庁舎高年福祉課

▼**その他**／地域や学校などで講
師の派遣を希望する団体は、ご
連絡ください。

消防本部予防課 ☎(72)1280

市と契約している業者などと
偽り「新しい消火器に取り換え
る」と言って、代金を先払いさ
せて商品が届かないという被害
が発生しています。

市が消火器を販売・点検する
ことはありません。不審な場合
は、お問い合わせください。

カラスの巣
電柱上に発見したらご連絡を
農業振興課 ☎(28)9136

毎年、カラスの巣作りによる
停電が発生しています。電柱上
でカラスの巣を発見したら、中
部電力(株)一宮営業所 ☎012
0(985)730)へご連絡く
ださい。

講演会「7か国語で話そう。」

国や「ことば」を超えて、人とつながる楽しさを伝えます。どなたでも気軽に参加してください。託児（要予約）もあります。料金は無料です。

日時 / 2月8日(土)・11日(祝) 午前10時～正午
会場 / i-ビル2階大会議室
申し込み / ヒッポファミリークラブ・重松 ☎080(4122)9044

コーラスフェスタ

8団体による混声・女声の合唱とオーケストラのハーモニーを体感できます。午後のひととき、美しい歌声をお楽しみください。料金は無料です。

日時 / 2月11日(祝) 午後1時
会場 / 尾西グリーンプラザ
申し込み / 当日直接会場
問い合わせ / 実行委員会・前田 ☎(62)8794

修文大学短期大学部生活文化学科 シュガークラフト作品展

日時 / 2月22日(土)・23日(日) 午前9時～午後5時 (23日は3時まで)
会場 / i-ビル2階大会議室
内容 / 学生が制作した作品の展示(無料)、シュガークラフト体験教室(料金100円)
問い合わせ / 製菓クリエートコース・櫻井 ☎(45)2101

ふるさとこれなに探検隊 ~富士向山の不思議を歩く~

約5kmと約10kmのコース。参加は無料です。
日時 / 2月9日(日) 午前9時集合(雨天決行)
集合場所 / 平島公園(雨天時は市民防災センター入り口前)
申し込み / 当日直接集合場所
問い合わせ / 富士向山ウオーク実行委員会・神辺 ☎(73)6773(平日の午前9時～午後5時)

ASC一宮22期にこここ会 趣味の作品展

あいちシルバーカレッジ一宮の卒業生が制作した作品を展示。
日時 / 2月14日(金)～20日(木) 午前10時～午後4時30分(17日を除く。14日は午後1時から、20日は3時まで)
会場 / 玉堂記念木曽川図書館
料金 / 無料
問い合わせ / 趣味の作品展同好会・服部 ☎(45)2420

フォーラム21少年少女合唱団 新入団員を募集

歌うことが大好きな子どもたちの合唱団です。団員募集のオーディションを行いますので、ご参加ください。
日時 / 2月23日(日) 午後1時～2時30分
会場 / 常念寺(大江1丁目)
対象 / 小学2年生～中学2年生
申し込み / 宇野 ☎(77)1650

傾聴ボランティア養成講座

日時 / 2月26日(水) 午前10時～午後4時
会場 / ウエルコートみづほ(浅井町尾関字同者163-2)
対象 / 中学生以上の方
定員 / 10人(先着)
料金 / 無料
申し込み / 2月3日(月)の午前10時からウエルコートみづほ・平林 ☎(51)7333(平日の午前9時～午後5時)

一宮健康クラブ 会員を募集

体を動かすことが好きな仲間を募ります。男性大歓迎です。
日時 / 毎週土曜日 午前9時30分～11時30分
会場 / 産業体育館・スポーツ文化センター
対象 / 60歳～79歳の方
料金 / 年4,000円(入会500円)
申し込み / 2月1日(土)～3月22日(土)に平野 ☎090(9262)4863

このコーナーは市民の皆さんの情報発信の場です。営利・宗教・政治的でないもの、公序良俗に反しないもので、全市を対象にしていれば結構です。4月号の締め切りは2月25日(火)です。どしどしご応募ください。なお掲載できない場合もあります。問い合わせ 秘書広報課 ☎(28)8951

まちがと

スナップ

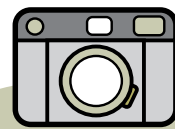

SNAP



お正月遊び大会

1月3日 138タワーパーク

家族連れなど多くの方が訪れ、巨大かるた取りや羽根突きなどの正月遊びを楽しみました。たこ作り教室も開催され、子どもたちは冷たい風にも負けず、たこが大空に舞い上がるように、全力疾走を繰り返していました。



地域包括支援センターまちなか オープン

1月6日 地域包括支援センターまちなか(松降1丁目)

宮西・貴船・大志連区を担当する、高齢者の総合的な福祉サービスの拠点として開所しました。高齢者の方の介護や一人暮らしの方などの生活に関する困りごとに、保健・医療・福祉の専門職が無料で相談を行います。利用者は「近くにできて便利になった」と喜んでいました。



羽島市

羽島太鼓Live2014 響~Hibiki~

羽島太鼓結成20周年を記念し、創作和太鼓の指導者・近藤克次さんを迎えます。

日時／3月2日(日) 午後2時

会場／羽島市文化センター

料金／前売り大人1,000円・小学生以下500円、当日大人1,200円・小学生以下700円(全席自由)

前売り／羽島市文化センター・チケット

ぴあ・羽島市教育委員会で販売中

その他／3歳未満の方は入場不可

問い合わせ／羽島市教育委員会生涯学習課

☎058(393)4672

稲沢市

ながよし教育展

「広げよう仲間の輪 高めよう理解の輪」

特別支援学級の児童・生徒による作品展です。「ながよしの森へようこそ」をテーマにした作品や、授業で取り組んできた絵画・書・工作などを展示します。

日時／2月20日(木)~26日(水) 午前9時~午後6時(24日を除く。26日は3時30分まで)

会場／稲沢市勤労福祉会館

料金／無料

問い合わせ／稲沢市学校教育課 ☎0587(32)1111



みんな で 子育て

子育て支援センター

中央 ☎(85)7026 丹陽 ☎(28)9146
 千秋 ☎(28)9771 東五城 ☎(28)9767
 黒田北 ☎(28)9769 里小牧 ☎(28)9770

こっこ相談室 ヒヤリ! 何に気を付けたいの?

8カ月。ハイハイをし始めました。この前、少し目を離したら、遠くにあった紙を口に入れていてビックリ。どんなことに気を付けたいの?



こっこ相談員の アドバイス

子どもの成長は大人の予測より早いこともある。昨日まではできなかったのに…と驚かされることもあるもの。「まだまだ大丈夫」「安全対策はもう少し先でもいいよね」なんて油断は禁物。好奇心満々の子どもは「つかまり立ち」から「あんよ」へと成長していくにつれて、目に付いた物を何でも口へ持って行って、その正体を確かめようとするよ。でも、それが子どもの発達の道筋。その時期を安全に過ごさせるのがパパやママの役目。一步先を見通して安全対策や事故予防をすることが大事よね。床にごみは落ちていないかな? たばこやボタン電池・錠剤など危険な物が置けばなしじゃないかな? 上の子が遊んだブロックを片付けたかな? 洗剤の保管場所は大丈夫?...。子どものために家の中をちゃんと確認してね。

子育て支援センターでは、子育ての困りごと・悩みごとなどの相談に応じています。電話でも相談できます。

▼2月の開場日時

- ▽中央子育て支援センター(i ビル5階) = 午前9時～午後5時(3・12・17日を除く)
- ▽その他の子育て支援センター = 月～金曜日 午前9時～午後4時(11日を除く)

独りで悩まないで、相談を (その他の相談は13☎)

相談名	日時	相談電話・会場
育児	2月3日(月) 午後1時～3時	中保健センター ☎(72)1121 西保健センター ☎(63)4833
	2月17日(月) 午後1時～3時	北保健センター ☎(86)1611
子ども悩みごと	月～金曜日 午前10時～午後4時30分(11日を除く)	一宮庁舎1階子育て支援課 ☎(28)9152
子ども悩みごと 休日・夜間 ダイヤル	火～土曜日 午後5時30分～8時30分(11日を除く) 日曜日 午前9時～正午(16日を除く)	(電話相談) ☎(73)4192
発達の気になる子	月～金曜日 午前9時～午後4時(11日を除く) ※在住地区により担当が分かれます<予約制>。	療育サポートプラザ ☎(28)8288 いずみ学園 ☎(78)3111

親子で楽しもう!

対象は全て市内在住の方。料金は全て無料

催し	日時	会場	対象	主な内容	申し込み
パパもいっしょに遊ぼう!	2月8日(土) 午前10時～11時30分	黒田北子育て支援センター	未就園児と親	ふれあい遊び・親同士の交流	当日直接会場(問い合わせは黒田北子育て支援センター)
フレッシュママ交流会	3月6日(木) 27日(木) 午前10時～11時30分	子ども文化広場図書館	第1子の3～11カ月の乳児と母親で2回とも参加できる方(抽選各20組)	子育てネットワークと親子でグループトーク・遊び、耳寄りな話	2月17日(月)までに電話で生涯学習課(☎(84)0012)
	3月14日(金) 28日(金)	青年の家			
ひよこっこ	2月10日(月)	北保健センター ㊦	第1子の5～11カ月の乳児と親(在住地区担当の会場へ参加。㊦は中保健センター区域)	ふれあい遊び・親同士の交流	当日直接会場(問い合わせは ㊦里小牧子育て支援センター ㊧東五城子育て支援センター ㊨丹陽子育て支援センター)
	2月12日(水)	西保健センター ㊧			
	2月26日(水)	子ども文化広場図書館 ㊨			

パソコン用子育て支援サイト
 「みんな子育て ゆめおりっこ広場」
<http://yume.genki365.net>

携帯電話・パソコン両用
 子育て支援掲示板
http://genki365.net/gnki/bbs_m/index.php



本を 読もうよ!

2月の催し

中央図書館

おはなし会 読み聞かせ / 1日(土)の午後3時、2日(日)の午前11時・午後3時、8日(土)の午前11時・午後2時、9日(日)・16日(日)の午後3時、21日(金)の午前11時・午後3時、22日(土)の午後3時、23日(日)の午前11時・午後3時、26日(水)の午前10時30分
 ストーリー・テリングの会 / 1日(土)の午前11時、15日(土)の午後3時 (5歳以上)

尾西図書館 (14日(金)~20日(木)は特別整理休館)

おはなし会 / 1日~23日の土・日曜日の午後2時
 たのしいおはなし会 / 8日(土)の午前11時
 ストーリー・テリングの会 / 22日(土)の午前11時

玉堂記念木曾川図書館 (21日(金)~27日(木)は特別整理休館)

子どもアニメ上映会 / 8日(土)の午前11時
 おはなし会 / 9日(日)の午後2時
 おはなしひろば / 15日(土)の午前11時
 映画上映会「パニック・スカイ」 / 16日(日)の午後2時
尾西児童図書館 (14日(金)~20日(木)は特別整理休館)
 ストーリー・テリングの会 / 5日(水)の午後3時10分
 子どものつどい / 26日(水)の午後3時10分

子ども文化広場図書館

おはなしひろば / 1日(土)・8日(土)の午後2時
 よむりんの森のおはなし会 / 9日(日)の午後2時
 はじめのいっほ / 13日(木)の午前10時30分・11時 (未就園児)
 布絵本であそびましょう / 15日(土)の午後2時
 ストーリー・テリングの会 / 22日(土)の午後3時 (5歳以上)

雑誌のリサイクル市

- ▼日 時 / 2月8日(土)・9日(日) 午前10時
- ▼会 場 / 玉堂記念木曾川図書館
- ▼内 容 / 古い雑誌の無料配布
- ▼その他 / なくなり次第終了

おすすめ本

一般書

突破する教育 世界の現場から、日本へのヒント

池上彰・増田ユリヤ / 著 岩波書店 / 刊



世界中で教育問題は、ますます重要なテーマになっている。いじめを防ぐには? 政治参加をどう教えるのか? アメリカ、フィンランド、フランスほか、現地の教育問題に詳しいジャーナリスト2人によるレポートから考える。

児童書

あたし、うそついちゃった

ローラ・ランキン / 作 せなあいこ / 訳 評論社 / 刊



小さい物が大好きなキツネの女の子ルース。ある日、校庭で小さいカメラを拾ったルースは大喜び。でも、それは友達のとし物でした。ルースは自分の物だとうそをついてしまうけれど…。

2月

移動図書館ほたる号

▲ 10:15~11:00
 ▼ 13:30~14:30
 ● 15:00~16:00

移動子育て支援センターこっこ

10:00~15:00 (※は14:00まで)

3日(月)	4日(火)	5日(水)	6日(木)	7日(金)	10日(月)	12日(水)
	島村若栗神社▲ 開明小学校 B 本神戸酒見神社 C	北方青衿社 A 丹陽小学校 B 浅野公園 C	丹羽公民館 A 今伊勢西小学校 B 奥町前並二公民館 C	西御堂津島神社 A 光明寺愛宕神社 B 馬寄石刀神社 C		
尾西南部生涯学習センター	萩原公民館	向山公民館	ポプラ児童クラブ※		萩原老人福祉センター	大和南小学校※
13日(木)	14日(金)	17日(月)	18日(火)	19日(水)	20日(木)	21日(金)
宮後野見神社 A 千秋南小学校 B 平島公民館 C	奥町出張所 A 中島小学校 B 於保共同出荷場 C		大野公民館 A 千秋東小学校 B 浮野八幡社 C	千秋町出張所 A 丹陽南小学校 B 多加木記念館公民館 C	東浅井浅井神社 A 大和西小学校 B 馬引実行組合集会所 C	大和島台ちびっこ広場 A 赤見小学校 B 佐千原坂手神社 C
子ども文化広場図書館	浅野校下児童クラブ※	木曾川公民館	今伊勢公民館	神山公民館	西成公民館	
24日(月)	25日(火)	26日(水)	27日(木)	28日(金)		
		尾関平山住宅 A 朝日西小学校 B 樫の木文化資料館 C	萩原町出張所 A 木曾川東小学校 B 葉栗出張所 C	北方中屋敷公民館 A 西小島公民館 B 西海戸公民館 C		上段はほたる号 下段はこっこ
開明老人いこいの家	浅井公民館	北方老人いこいの家				

悪天候で中止する場合があります。

わたしたち のページ

もっと知ろう 国際交流協会



一宮市には、4777人（1月1日現在）の外国人の方が住んでいます。全部で50カ国以上に及び、中国、韓国・朝鮮、フィリピン国籍の方が多くを占めています。その人たちが日本で「どんな暮らしをしているのか」「不自由な思いをしていないだろうか」「市はどういう支援をしているのか」など国際交流協会事務局の真下潔さんを訪ね、その活動内容を取材しました。

国際交流協会は平成3年に設立された任意団体で、会長は谷一夫市長です。その目的はいろいろな機会を捉えて、市民と外国籍の人たちが交流し、親善を深め、いい地域社会をつかっていきましょつというものです。その一つとして、昨年1月に市の友好都市になったイタリア・トレビゾ市との交流も推進しています。

事務局は市の生涯学習課国際グループ内に置かれ、市職員（事務局長、事務局次長、事務局員3人）が兼務し、国際交流員（外国人2人）の協力も得ています。

協会主導の事業

協会では三つの事業を行っています。

① 交流事業Ⅱふれあいウオーキング、スポーツ交流会、ホームステイの受け入れなど

② 研修事業Ⅱ国際理解セミナー、日本語教授法セミナー、小中学校での国際



日本語ひるば

理解ワークショップなど
③ 啓発・普及・多文化共生事業Ⅱ日本語ひるば、国際交流ウエルカムサロン、外国人相談会・生活安全教室など

ボランティアグループの活動

これらの事業を、通信・連絡、ニュース、日本語ひるば、ホームステイ、イベント、通訳・翻訳の六つのボランティアグループが応援しています。1月1日現在で259人がボランティアに登録、各々のグループで活躍しています。またグループごとの活動だけでなく、交流会やリーダー会議などで親睦・情報交換もしています。さらにボランティアが自主的に企画し、交流イベントを行うこともあります。それら経費の一部を協会が助成しています。

いくつかの活動を体験・取材しました

日本語ひるば

数十人のボランティアが自主的に管理運営し、外国籍の人たちに日本語を教えています。事務局は会場予約や必要備品の手配などのサポートをします。会場の青年の家で取材し、この日の担当チーフ・真下浩介さんにお聞きしました。「定年前に何か人の役に立つことをしたいと思い、この仕事にかかわってもう15年以上になります。生徒はベトナム、中国、フィリピンからの研修生や日本人と結婚した女性が主です。研修生は3年間の研修ビザの期間中に日本語検定（5段階）を受験し、これに合格すると帰国して日系企業に就職する道が開かれることもあり、みんな一生懸命です。勉強は原則日本人スタッフ1人が外国人1人を教えます。テキストは協会が用意し、生徒のレベルに合わせて使います。成長していく姿を見るのはうれいすよ」とのこと。同じくボランティア歴10年の長谷川綾子さんは「面倒を見てあげたベトナムの子たちの誘いを受け、ホーチミンへ行ってきました。なんと10人の子たちがそれぞれ日程を決め、市内の名所や彼らの家を案内してくれました。家族にも歓迎され、とてもうれしかったです」と話してくれました。

なお日本語ひるばは青年の家のほか「日本語ひるばひるば」として三条つどの里でも同じような規模で行われています。

協会ニュース「かけはし」

二ユー・スグループが企画・取材・編集を、通信・連絡グループが発送業務を、通訳・翻訳グループが多言語版作成を担当しています。編集会議は毎月開かれ、取材の進行状況および原稿の手エツク、次の号の企画内容を話し合います。個性あふれる人たちの集まりで、議論も活発で熱気にあふれていました。「かけはし」は年3回発行し、各庁舎など市の施設で無料配布しています。

放課後学習支援教室 寺子屋いちみん

外国籍の親を持つ小中学生の子どもたちに対し、放課後の時間を利用し、宿題指導や日本語学習支援、子どもたちの居場所づくりをサポートします。最終的な目標は、日本で暮らしていくために最低限必要とされる「高校進学と卒業」の支援です。教室は毎週月曜日と木曜日、午後5時〜6時30分に木曾川公民館で開かれています。先生は協会ボランティアの日本語ひろばジュニアの方々と岐阜聖徳学園大学の学生



さんたちです。私も2回ほど参加してみました。生徒は17人で、みんな真剣な中にも、楽しんで勉強しており、笑い声もあちこちで起こっています。中には勉強そっこのけで母国の話を自慢そうに話している子もいました。彼らは日常会話は何とか話せますが、宿題となると基礎学力が問題になります。それをこの教室はカバーしようというので、子どもたちの親がとても喜んでいてそうです。今は木曾川町地区に限られています。今後は全市にこつという教室が開かれるといいですね。

外国人防災教室



昨年8月に青年の家で「もしも、今災害がおきたら」というテーマで、一宮消防署などの協力を得て「外国人防災教室」が開かれました。日本で安全・安心に暮らすために、防災知識や技能の習得を学習するものです。参加者は中国、フィリピン、ベトナム出身者な

ど19人です。館内放送で「地震発生！」のアナウンスがあり、机の下に隠れることから始まり、テント（スモークハウス）の中から逃げる体験をし、昼食にボランティアの皆さんの炊き出しをイメージした食事をいただきました。

その後、消火訓練や避難袋を使った避難体験、心肺停止の応急処置の講習と続き、最後に市の危機管理室から「防災・減災についての啓発講義」がありました。盛りだくさんの体験でしたが、参加者の大半が20代ということもあり、皆さん物おじせず、積極的に参加していました。4階から避難袋に入って下りてきた人たちも、一様に「面白かった。怖くなかった」と言っていましたよ。アンケートには「たくさん勉強しました。大変楽しかったです」「よく分かりました。ありがとう」「おにぎりがおいしかったです」という感想が書かれています。

外国人交通安全教室

一宮警察署の協力を得て、昨年9月



に尾西自動車学校で開かれました。参加者はコース内の標識に従って、自転車の安全な乗り方を学んだ後、教室で交通ルールの講習を受けました。当日は中国人の方が多く、みんな真剣に学んでいました。

協会を もっと知りたい方は

私は交流事業の「ふれあいウォーキング」にも参加し、ウズベキスタンのベックさんとすっかり仲良しになりました。知らない人と触れ合うことで、新しい発見がありました。半年間の取材は日本語しかできない私でも大変楽しいものでした。

ここに紹介したのは活動のごく一部です。目立たないところで、国際交流に参加している方が多いのに感動しました。こういう活動が一宮の地域づくりに役立っているんですね。できるところから、あなたも参加されたいかがでしょうか。私も参加しようと思っています。

詳しくは、国際交流協会 (☎) 014)へ問い合わせるか、ホームページ (<http://www.iia-138.jp>) やフェイスブック (<https://www.facebook.com/iia138>) などにご一

文／橋本義文 絵／加藤勲
写真／国際交流協会提供、
清水昭平・渡部與明

だから成績が上がる!野田塾だけの工夫がいっぱい!

小学部 中学部

小4・5・6

中1・2・3

英語・数学(算数)が
ぐんぐん
実力アップ

英語・数学が
週2回

5教科指導
総合学力のアップと
内申点アップ

ビジュアル教材
動画と音声で理解度
がさらにアップ

自習教室
授業の無い日も自習
教室を開放

わかりやすく
楽しい
情熱指導

厳しい授業研修
厳しい研修に合格した
講師だけが指導

プロ講師
による授業

全国トップレベルの講師陣
塾講師の指導技術を競う「全国模擬授業大会」で
指導力の高さを全国レベルで証明。

2011年関東大会
グランドチャンピオン

2011年名古屋大会
グランドチャンピオン

2012年関東大会
グランドチャンピオン

2013年名古屋大会
グランドチャンピオン

岡崎駅前校 奥村孝司

瀬戸校 山田涼二

刈谷校 濱口将成

弥富校 柴田よし美

学校の授業も
自信满满

学校の進度に
沿った予習学習

チューター制度
質問対応の専門講師
を全校舎に配置

できるまで、
覚えるまでの
責任指導

5分間テスト
授業ごとに小テストで
理解度チェック

チェックテストで
理解度アップ

授業プリント
講師の説明に集中できる
オリジナル教材

個別進路相談
データと経験に基づく
信頼の高い進路指導

学年順位
アップ

学校別の
試験対策授業

詳細な受験情報
伝統と実績の確かな
入試情報を提供

単元別テスト
中学部は単元修了ごとに
理解度チェック

月例テスト
小学部は毎月1回の
理解度チェック

デジタル採点
月例テスト答案を即日返却。
成績もすぐに確認できる。

難関校合格に
必要なトップレベルの
学力養成

ハイレベルな
特別選抜コース

★その他にも野田塾にしかできない工夫がいっぱい!
詳しくは入塾説明会でお伝えします!

本当に力をつけたら やっぱり野田塾。

新入塾生募集中 中学部 新中1・2・3 小学部 新小4・5・6 新学期授業3月スタート

入塾説明会 開催中

「同じ塾でもこれほど指導内容が違うのか!!」と
参加されたみなさんが驚く説明会です。
※開催日時等はお問い合わせください。

夢をかなえて61年



野田塾

■お申し込み・お問い合わせ
本部 ☎0120-345-945
※携帯電話・IP電話からは(0567)24-2603(有料)
【受付時間】午後2:10~9:00(日・月・祝は休み)

一宮校
一宮市栄3-4-5

一宮南校
一宮市向山南1-5-2

一宮西校
一宮市昭和2-15-8

尾西校
一宮市小信中島に井西36-3

木曾川校
一宮市木曾川町黒田北宿4ノ切103-1