

広報

ICHINOMIYA

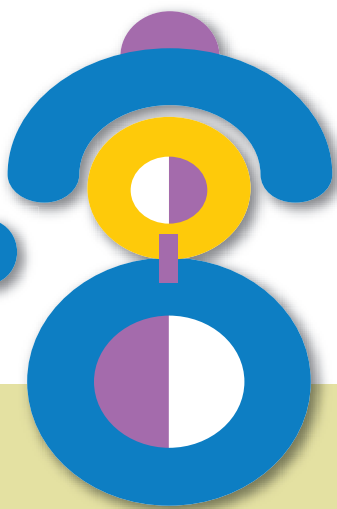

2014

4月号

No. 2078



市マスコットキャラクター
いちみん

市民の皆様へ

はつらつ農業塾はますます
パワーアップしています

市政最前線

26年度 市政運営方針 ほか

リバーサイド
フェスティバル



作家アートツアー in ナイトZOO

(2月8日：三岸節子記念美術館)

彫刻家・はしもとみおさんの案内で作品と一緒に鑑賞した、夜の美術館。動物の「いのち」と向き合い、今にも動き出しそうな木彫りの作品に込められた思いや物語などを聞きました。生き生きとした表情などをじっくりと観察しながら、動物たちからのメッセージを間近で感じていました。

<http://www.city.ichinomiya.aichi.jp>

一宮市役所 ☎ (0586) 28-8100

携帯電話向けホームページ

<http://www.city.ichinomiya.aichi.jp/k>



- 1 **火** ……住宅等耐震化促進メニュー 二つ新設 (10^時)
防水板設置費用の補助開始 (10^時)
E-ビル施設 電話での仮予約の受け付け開始 (11^時)
「一宮おでかけバス手形」の再発売 (～27年3月31日/11^時)
市営駐車場の営業時間・料金の変更 (17^時)
固定資産の価格等縦覧帳簿の縦覧 (～30日/20^時)
オイルヒーター・浴槽の処分 受け入れ開始 (22^時)
桃花祭 (～3日/真清田神社周辺)
138タワーパーク・さくら祭り (～6日)
一宮桜まつり (～10日)
美術館常設展・三岸節子 装丁にみる画業 (～13日)
- 2 **水**
- 3 **木**
- 4 **金** ……市立保育園入園式
市立中学校入学式・始業式
- 5 **土** ……新庁舎見学会 (8^時)
- 6 **日** ……日曜新鮮市 (34^時)
- 7 **月** ……市立小学校入学式
- 8 **火** ……市立小学校始業式
版画織物・全宿場 東海道五十三次展 (～20日/36^時)
- 9 **水** ……ひよこっこ (42^時)
- 10 **木**
- 11 **金**
- 12 **土** ……138タワーパーク・スプリングフェスタ(～5月6日/14^時)
菜の花まつり (～13日/34^時) / 自然観察会 (36^時)
- 13 **日** ……市民短歌教室 (33^時)
フリーマーケット・新鮮野菜市 (39^時)
- 14 **月** ……ひよこっこ (42^時)
- 15 **火** ……美術館常設展・三岸節子 花を巡る旅(～7月13日/36^時)
- 16 **水**
- 17 **木**
- 18 **金** ……消費生活講座・かしこい消費者になるために新しい消費者被害事例から学ぶ(32^時)
公園へいこっ! (42^時)
- 19 **土** ……土曜日 (34^時)
- 20 **日** ……市民囲碁大会 (34^時)
石刀祭
- 21 **月** ……パパもいっしょに遊ぼう! (42^時)
- 22 **火**
- 23 **水** ……ひよこっこ (42^時)
- 24 **木** ……ママといっしょでいいな (42^時)
- 25 **金** ……育児講座・楽しい食事と子どもの育ち (33^時)
- 26 **土** ……尾西歴史民俗資料館特別展・大垣藩と起宿(～6月1日/24^時)
普通救命講習 I (33^時)
一宮つつじ祭 (～27日/34^時)
せつこっこクラブ・美術館たんけん (36^時)
- 27 **日** ……市民俳句教室/市民川柳教室 (33^時)
- 28 **月**
- 29 **祝** ……**昭和の日**
- 30 **水** ……端午の節句料理教室 (30^時)

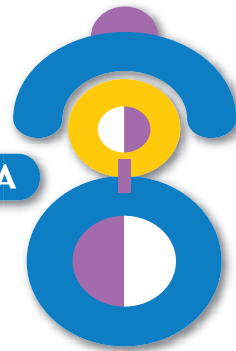

もくじ

市民の皆様へ・はつらつ農業塾はますます パワーアップしています	3
市政最前線・26年度 市政運営方針 ^{ほか}	4
七夕まつり・ミス募集、宣伝うちわ協賛募集	13
リバーサイドフェスティバル	14
市政ニュース・26年度から保険料と 限度額が変わります ^{ほか}	16
暮らしのトピックス・消費生活情報 ・防犯・交通安全・4月の無料相談	26
いちのみや出前一聴	28
情報ボックス・教室講座・スポーツ ・催し・暮らし ^{ほか}	29
情報発信地・まちかどニュース ・まちかどスナップ・となりまち探検	40
みんなで子育て・親子で楽しもう! ^{ほか}	42
本を読もうよ・図書館の催し、ほたる号 ^{ほか}	43

市役所の開庁時間 午前8時30分～午後5時15分

窓口
時間延長
休日開設
4月分

時間延長…3・10・17・24日(木)
▽一宮庁舎…午後8時まで
▽尾西・木曾川庁舎…午後7時まで
休日開設…27日(日)
▽一宮庁舎…午前9時～正午
取扱業務…住民票の写し、戸籍全部・
個人事項証明書、印鑑登録証明書、各
種税証明書などの発行と市税の収納

市政への ご意見 ご要望は

市民ファクス▷73-9125
市民ポスト▷一宮・尾西・木曾川庁舎、
出張所などで受け付け
市民メール▷info@city.ichinomiya.lg.jp

納付の お知らせ 4月分

固定資産税・都市計画税 (第1期分)

納付は4月30日(水)までに

人口と世帯数 3月1日現在

人口…386,449(▲79) 男…189,343(▲33) 女…197,106(▲46) 世帯数…150,282(+113) ※()内は前月対比



はつらつ農業塾はますますパワーアップしています

はつらつ農業塾は、農業従事者の高齢化や後継者不足による農地の遊休化を少しでも解消し、農業の明るい未来を築くため、20年8月に稲沢市・JA愛知西と共同で開校しました。

はつらつ農業塾には、二つのコースがあります。一つは2年間のカリキュラムで自立した農業者の育成を目指す「担い手育成コース」、一宮会場の塾生は5・6期生を合わせて20人です。もう一つは1年間のカリキュラムで主婦や定年退職した方などを対象に農業の楽しさを知ってもらおう「生きがい農業コース」、一宮会場の塾生は6期生45人です。二つのコースで合計65人の塾生が毎週金曜日にJA愛知西本店近くの実習畑で汗を流して学んでいます。

両コース合同の1年目の実習では、種まきや苗の定植から収穫までの農業の基本を、稲沢高校で長年教えていた山田裕夫さんに、ユーモアを交えながら分かりやすく指導していただいています。農作業が休みとなる冬には、授業形式の講義や自分たちが栽培した野菜を使った料理教室など、多彩な活動を行っています。

担い手育成コースの卒業生は、4期生までで30人になりました。もともと農地を持ち農業技術に磨きをかけた方、仲間で農地を借り共同して耕作を始めた方、農家資格を取得し、農地を借り

て新規就農した方など、さまざまな形で農業に携わっています。生きがい農業コースの卒業生は、5期生までで203人になりました。農業塾で学んだことを生かして家庭菜園に携わるなど、市全体での農業の底上げに貢献していただいています。

卒業生の中には、直売所を運営する動きも出てきました。午前9時〜11時にパン屋の駐車場を借りて、朝市を開いているグループがあります。この直



売所では、卒業生が入塾の年次ごとに同期会をつくり、共同して耕作し、出荷や販売をしています。1週間ごとに担当が替わり、1カ月でローテーションを組んでいるとのこと。このほかにも、競輪場でのフリーマーケットやJA愛知西一宮店での直売所の運営、スーパーの地元野菜のコーナーに直接卸すなど、さまざまな活動を行って

います。

これらの直売所に並んでいる野菜は、卒業生が自ら栽培し、朝収穫した新鮮な物で、作り手の顔が見える安全・安心な野菜です。さらに生産地と消費地が近いほど輸送にかかる移動距離が短くなり、二酸化炭素の排出量が削減され、環境への負荷も小さくなるので、大いに歓迎すべきことといえるでしょう。

直売所を運営していくには、野菜を質・量ともに一定のレベルを保ち、期日に合わせて収穫する必要があります。農家出身でない方が多いのですが、卒業後も互いに学び合い、技術を高める努力を続けています。作った物が売れることが何よりも励みになりますが、お客さんに来てもらうには宣伝も大切で、こうしたことにも知恵を絞って頑張っています。

私も各同期会の畑を案内していただきましたが、一緒に学んだ者同士、耕作も収穫も和気あいあい、充実した時間を楽しんでいるようでした。作物も立派で、市販の野菜に比べても全く見劣りしない物でした。

今年度の塾生の募集を、広報一宮5月号でお知らせする予定です。皆様もいい汗を流し、すてきな仲間を見つけませんか。詳しくは、農業振興課(☎28)9136へお尋ねください。

26年度 市政運営方針

3月定例市議会の冒頭、予算等の審議に先立ち、谷市長が平成26年度の市政運営の方針と予算の概要について説明した内容を編集して掲載します。



基本姿勢

26年度は、17年4月に合併してから10年目という節目の年になります。この間、総合体育館・市民病院南館・iビル・中央図書館など多くの施設が完成し、それぞれが活用され、市民の皆様から喜ばれているものと思っています。また新庁舎についても完成が目前となっており、新市建設計画に掲げられた事業への取り組みも、いよいよ最終段階に差し掛かりました。

わが国の経済状況は、安倍内閣が進めた緊急経済対策や日本銀行による強

力な金融緩和措置などにより、企業収益や雇用情勢が改善されるなど、緩やかではありますが、景気は回復しているとの見方をされています。今年はいわゆる「骨太の方針」を加速させることで、一層の景気回復やデフレからの脱却が進むことが期待されています。その半面で「景気回復を実感できない」「賃金の改善には至っていない」などの声も多く聞かれ、消費税率引き上げ前の駆け込み需要に伴い、消費が落ち込む懸念も同時に存在しています。中小企業や自営業の割合が高い本市においては、その産業構造からも景気回復の効果が及ぶまでには、まだまだ時間が

予算編成の考え方

かかるものと考えています。本市においては、税収は税法改正などによる若干の増はあるものの、大幅な増収を見込むまでには至らないため、引き続き効果的・効率的な行財政運営に努めます。

26年度の市税は、前年度比では、全体で12億円、2・6%の増となっています。この主な要因は、市民税が所得の伸びや税法改正などにより6億1千万円の増、固定資産税が家屋の新増築などにより4億6千万円の増を見込んだことによるものです。

歳入では、合併特例事業である新庁舎建設工事がほぼ終了したことなどにより、市債が41億円の大幅な減となりますが、消費税率引き上げに伴う地方消費税交付金の増や、臨時福祉給付金・子育て支援減税手当費などの財源としての国・県補助金の増により、0・2%の微増となっています。

歳出では、総務費で新庁舎建設事業費が56億3千万円の大増減となったものの、臨時福祉給付金、子育て世帯臨時特例給付金などで民生費が増加しているほか、(仮称)尾西北部地区公民館建設や尾西運動場改修工事などにより、教育費が増えています。

予算編成では、新規・臨時の事業の厳選、既存の事業の廃止・縮小・統合といった歳入歳出全般にわたる見直しを徹底するとともに、安全・安心なまちづくりを重点課題として、医療や介護、少子化対策、防災・防犯対策などの充実に努めるほか、公民館の新築・改築・改修など地域活動の場の拡充にも重点を置きました。

その結果、予算規模は一般会計で1054億4千万円余りとなり、前年度比では2億2千万円余りの増となりました。また特別会計・企業会計を合わせた全会計は、2274億円余りとなり、本場での自転車競走実施事業の廃止に伴う競輪事業会計の大幅な減により、前年度比では34億6千万円余りの減となりました。

保健・医療と 福祉の充実

がん検診を推進し、受診率の向上を図るとともに、定期予防接種については国・県の動向を注視しつつ、医療機関との連携を図り、適切に行います。

国民健康保険事業は、厳しい財政状況のため、医療費適正化対策を進めて医療費の削減を図るとともに、特定健康診査の受診率向上に取り組みます。

市民病院では、がん診療、小児・産期医療、救急医療などの分野において、引き続き診療内容の充実に努めるとともに、地域医療支援病院としての機能を一層強化し、尾張西部医療圏の基幹病院としての役割を果たします。

木曾川市民病院は、市民病院の後方支援病院としての役割を担うとともに、回復期リハビリテーション機能の充実に努めます。さらに両病院とも経営の効率化を図りながら、健全経営を目指します。

新庁舎では、聴覚障害のある方の来庁に対応するため、手話通訳者を毎日配置します。

高齢者福祉施設の浴場利用は、光熱水費など経費の一部を利用者に負担していただくため有料化します。

放課後児童健全育成事業は、施設の新設や移転により、待機児童数の減少や児童クラブ施設の耐震化の推進に努

めます。

保育所では近年、低年齢児保育の利用者が増加しているため、一色・西成・黒田西の三つの保育園で、新たに乳児保育を開始するなどして乳児定員を増やすとともに、保育内容や子育て相談、保育環境の充実に努めます。



いずみ学園では、障害児のための相談室や作業療法室などを増設し、児童発達支援事業の充実に努めます。

4月からの消費税率引き上げに際し、所得の低い方や子育て世帯への影響を緩和するとともに、消費の下支えを図る観点から「臨時福祉給付金」「子育て世帯臨時特例給付金」「子育て支援減税手当」の三つの臨時的な給付を、国・県からの補助金を財源に行います。

その他の取り組み

▽「第4期障害福祉計画」の策定
▽グループホーム・ケアホーム建設補助の継続
▽介護保険事業計画を含む「第6期高齢者福祉計画」の策定
▽「子ど

も・子育て支援事業計画」の策定
▽4保育園の園庭の芝生化

生活環境の整備

ごみ焼却施設は、建設から約16年が経過し老朽化が進んでいるため、26年度から4年間で基幹的設備改良工事を行い、施設の長寿命化を図ります。

耐震診断により倒壊の危険があると判定された木造住宅の解体費補助、非木造住宅の耐震改修補助、不特定多数の方が利用する大規模な建築物の耐震診断費補助制度を創設し、計画的な耐震化・地震対策を進めます。

水害に強い社会基盤整備を促進するため、小中学校のグラウンドを利用した流域貯留施設の整備、準用河川の干間堀川・川崎川の改修事業や小信調整池の増設事業などの浸水対策事業を行います。また大雨による浸水被害の軽減対策として、防水板施設設置補助制度を創設します。

国との情報共有が可能な河川情報利用ネットワークシステムを新たに構築し、洪水時の市民の円滑かつ迅速な避難の確保など効果的な治水施策を進めます。

水道事業では「水道ビジョン」に基づき、地震災害対策として、配水管の耐震化と配水池の耐震補強などを引き

続き進め、安全・安心でおいしい水の安定供給に努めます。

26年度末には、千秋町、浅野、開明、木曾川町門間・里小牧などの約170戸で新たに下水道を利用できるようにいたします。

市役所や裁判所周辺の浸水被害軽減対策として、北園通貯留槽の建設と浸水常襲地区の雨水管渠整備を進めます。

その他の取り組み

▽「第2次環境基本計画」に基づく各種環境施策の推進
▽キソガフユユスリカ対策に関するシンポジウムの開催
▽洪水ハザードマップや河川等水位監視システムなどの有効活用
▽新庁舎に防災会議室を新設
▽老朽化した遊具などの公園施設の計画的な改築・更新
▽救急救命士育成の継続
▽深夜巡回パトロールの継続
▽防犯対策補助金制度の延長
▽防犯カメラ設置補助金・防犯灯補助金制度の継続
▽「防犯カメラの設置及び運用に関する条例」の制定



ごみ焼却施設

産業の振興

商工団体など事業実施団体の負担軽減や安全・安心の向上を図るため、街路灯などの電灯料に対する補助事業を拡充します。

地域貢献活動に取り組む企業を応援するため、地域貢献企業認定事業を新たにを行います。

いービル内に開設した観光案内所を観光発信拠点として、ありもの感謝祭一宮七夕まつりをはじめとする、市の観光行事や名所を内外に広くPRします。

安心して食べられる農産物の生産と供給を図るとともに、農地の利用集積

により耕作放棄地の発生防止や解消に努めます。また国の支援制度の活用や、農協と連携した「はつらつ農業塾」の実施などにより、新規就農者支援を推進します。

競輪事業は、収益回復の見込みが立たないため、25年度末をもって本場での自転車競走実施事業を廃止し、26年度は場外車券発売を継続しつつ、その跡地の活用について検討します。

その他の取り組み

▽一宮地場産業ファッションデザインセンターと緊密に連携した展示・プロモーション事業、人材育成事業、海外展開などの支援事業の継続
▽プレミアム商品券発行事業への助成の継続
▽若者就職支援フェアの開催



おりもの感謝祭一宮七夕まつり

アイプラザ一宮



博物館



教育・文化の振興

老朽化した市立小中学校の校舎の改修やトイレの改造などを引き続き行うとともに、屋内運動場などの非構造部材の耐震化工事を、天井材のある施設から順次進めます。

教職員の資質・能力の向上を図るため、県から無償譲渡を受けるアイプラザ一宮内に、(仮称)一宮市教育センターを開設するための改修工事を行います。

千秋町・尾西北部地区の公民館建設工事、墨会館の耐震補強と公民館への改修工事を引き続き進めるとともに、大和公民館改築に向けての実施設計を行います。

(仮称)木曾川文化会館は、客席300席を有するホール棟の建設に向けて実施設計を行います。

産業体育館の改築は、近隣の神山公民館と神山としよりの家の複合化を含めた総合的な検討を行うため、基本構想の策定を進めます。

光明寺公園球技場は、メイングラウンド・エントランスの補修やメインスタンドの防水改修工事などに着手します。

その他の取り組み

▽市立小中学校の特別支援協力員を2人増員
▽「スポーツ振興計画」の中間見直し
▽ホール客席の改修を含めた尾西市民会館の耐震補強工事
▽博物館リニューアル記念展として特別展「妙興寺展」の開催

都市基盤の整備

「i」ビルの集密・にぎわいを中心市街地の活性化につなげるため、個性あふれる商店街形成などのソフト事業や駅周辺整備を進めることで、中心市街地全体の活性化を図ります。

本町線のアーケード撤去箇所、電線類の地中化工事に向けた路線測量・詳細設計を行います。

新一宮尾西線の延伸、木曾川玉野線の整備、一宮木曾川インターチェンジ付近までの名岐道路の延伸、刈安賀地内の名鉄尾西線高架事業の促進、東海



北陸自動車道・(仮称)西尾張インターチェンジの整備促進、新濃尾大橋の早期完成に向けた取り組みを進めます。

鉄道高架事業は、県の取り組みに合わせて、観音寺駅・刈安賀駅の駅前広場整備の基本設計を行います。

路線バスの運行支援と、「i」バス・生活交通バスの運行を継続するとともに、公共交通の利用促進策を行い、バスを利用しやすい環境の整備に努めます。

住民参加・コミュニティ活動の推進

一宮市自治基本条例の基本理念である、市民との協働による取り組みを推進するために「市民が選ぶ市民活動支援制度」の充実を図ります。

26年度から17連区となる「地域づくり協議会」の市内全域の導入を目指し、引き続き未設置の連区への働き掛けを進め、地域コミュニティの活性化に努めます。

「i」ビルに移転した市民活動支援センターを拠点として、市民活動に関するさまざまな事業を展開します。

男女それぞれの個性や能力を生かすことができる社会の実現を目指す「第2次男女共同参画計画」は、社会情勢の変化などを踏まえ、中間年度の見直しを行います。

行財政基盤の強化

一宮市行財政改革大綱の重点項目である、行政サービスの質の向上、人件費の適正化、健全な財政基盤の確立、民間活力の導入、行政組織の強化を推進するため「第2期集中改革プラン」に取り組み、市民の皆様が目線に立った行政サービスの提供に努めます。

5月7日(水)から供用開始となる新庁舎は、市役所本庁舎として行政機能を集約するとともに、1階には総合窓口を配置するなど効率的で利便性の高いサービスの提供に努めます。また自走式立体駐車場の建設や西分庁舎の改修などに着手し、27年度までに周辺整備を完了します。尾西・木曾川の各庁舎は、有効活用を図るため機能をそれぞれ見直し、改修工事、改修・耐震補強工事を行います。

東日本大震災を契機に、26年度から10年間の臨時措置で国が講じた個人市民税の均等割の引き上げを財源として、防災・減災事業を拡充します。

その他の取り組み

▽28年1月からの利用開始に向けた社会保障・税番号制度に係るシステム整備
▽住民票などのコンビニエンスストア交付事業のPR
▽住民基本台帳カードの普及と利用促進
▽収納対策の強化
▽愛知県西尾張地方税滞納整

理機構への参加の3年間の延長

結び

わが国の経済情勢は回復の局面に入ってきていると判断されている中、消費税率の引き上げに伴う消費の落ち込みも見込まれ、なお予断を許さない状況にあります。新生一宮市が誕生して10年目を迎え、新庁舎の建設に象徴されるように合併特例事業もいよいよ完了目前という段階に入り、本市がさらに上昇・飛躍する準備が整ってきたといえます。

職員一同が心を一つにして、一人一人の市民の皆様が、もつともつと元気に暮らせる、住みよい一宮市を築いていく所存です。



5月7日(水)から 新庁舎で業務を開始

23年10月から建設工事を進めてきた新庁舎は、5月7日(水)から市民サービス・防災の拠点として、業務を開始します。引き続き、旧庁舎の解体、自走式立体駐車場の建設、西分庁舎の改修などの工事を行います。ご迷惑をお掛けしますが、ご理解とご協力をお願いします。



新庁舎見学会を開催

- ▼日 時／4月5日(土) 午後1時～4時(受け付けは3時30分まで)
- ▼会 場／新庁舎(本町2丁目5-6)
- ▼申し込み／当日直接会場

新庁舎に手話通訳者を配置

- ▼日 時／5月7日(水)以降の月～金曜日 午前10時～正午・午後1時～3時(祝休日・年末年始を除く)
- ▼その他／尾西庁舎での配置(週1回)は、5月から廃止になります。

【問】福祉課 ☎(28)9017

完成予想図(西側から新庁舎を望む)



新庁舎駐車場のご案内

新庁舎駐車場および新庁舎の出入り口は、5月7日(水)から右図のとおりになります。なお西有料駐車場は、5月10日(土)から閉鎖します。

新庁舎に車で来庁の際は、機械式立体駐車場または臨時駐車場をご利用ください。



【問】管財課 ☎(28)8961

新庁舎

分行方式から本庁方式に変更

5月7日(水)の新庁舎での業務開始に伴い、これまで一宮・尾西・木曽川庁舎に分散していた市の組織を、新庁舎に集約します。また名称も、新庁舎は「一宮市役所本庁舎」、尾西・木曽川庁舎はそれぞれ「一宮市尾西庁舎」「一宮市木曽川庁舎」になります。なお市役所本庁舎(新庁舎)の所在地番は「本町2丁目5-6」で変更ありません。

● 5月7日(水)からの変更点 ●



尾西・木曽川庁舎の改修工事について

新庁舎完成後に、尾西・木曽川庁舎の改修工事を順次行います。工事期間中も窓口課・総務管理課は、尾西・木曽川庁舎内で場所を変更して、通常通り業務を行います。尾西庁舎では、生涯学習センター(事務室の場所を一時変更)、西保健センター、社会福祉協議会尾西支部も通常通り業務を行います。木曽川庁舎では、公民館が一時利用できなくなります。ご迷惑をお掛けしますが、ご理解とご協力をお願いします。

尾西庁舎関連

- ▽庁舎東館を改修し、2階を子育て支援センターとして活用
- ▽生涯学習センターの会議室を増室
- ▽庁舎西館を解体し、生涯学習センター(講堂)を建設し駐車場を増設
- ▽庁舎北館を解体し、高齢者作業センターを建設
- ▽尾西生涯学習センター西館を解体し、駐車場を整備

木曽川庁舎

- ▽耐震補強と改修工事を実施
- ▽1階東側部分を(仮称)木曽川文化会館の練習室として活用
- ▽2階に公民館を増室
- ▽3階に青少年センター(青少年育成課)を移転

改修工事のスケジュールなど詳しくは、市ホームページをご確認ください。

【問】行政課 ☎(28)8956

住宅等耐震化促進 ～4月から二つのメニューを新設～

地震で貴い命を失わないためには、耐震診断により自分の家の耐震性を知り、補強をするなど必要な備えをすることが必要です。

申請など詳しくは、診断・契約前に建築指導課へお尋ねください。

メニュー	対象	補助限度額
①木造住宅 無料耐震診断	昭和56年5月31日以前に着工された木造住宅(プレハブ・ツーバイフォーなどを除く)	
②木造住宅 耐震改修補助	①により「倒壊の可能性あり」と判定の住宅に施す、市が定める基準の耐震補強工事	900,000円
③木造住宅簡易 耐震改修補助	①により「倒壊の可能性が高い」と判定の住宅に施す、市が定める基準の耐震補強工事	300,000円
④耐震シェルター・防災ベッド 設置補助	①により「倒壊の可能性が高い」と判定の住宅	耐震シェルター=250,000円 防災ベッド=150,000円
⑤木造住宅 解体補助 <新設>		200,000円
⑥非木造住宅・ 建築物等 耐震診断補助	昭和56年5月31日以前に着工された木造以外の住宅(一戸建ての住宅、長屋・共同住宅)、耐震改修促進法が定める建築物	診断または延べ面積に応じた経費の3分の2のうち少ない額(住宅は1住戸当たりの限度額も加えた額のうち最も少ない額)
⑦非木造住宅 耐震改修補助 <新設>	昭和56年5月31日以前に着工され「倒壊の可能性が高い」と判定の、木造以外の一戸建ての住宅に施す、市が定める基準の耐震補強工事	900,000円
⑧アスベスト 分析調査・除去 の補助	市内の建物	分析調査=250,000円 除去=1,800,000円(経費の3分の2)

②～⑤は事前に①が必要。②～⑧は契約前に申請が必要

**無料耐震診断の
お願いに
耐震診断員が訪問**

市では、昭和56年5月31日以前に着工された木造住宅を対象に、耐震診断員が無料耐震診断のお願いに訪問します。

訪問する住宅には、事前にお知らせします。不審なときは、身分証明書の提示をお求めください。



【問】 建築指導課 ☎(28)8644

4月から防水板設置費用の補助を開始

近年、集中豪雨により浸水被害が多発しています。浸水被害の軽減のため、住宅・店舗等の出入り口などに防水板を設置する費用を、4月から予算の範囲内で補助します。



防水板の設置事例

- ▼対 象 / 市内の住宅・店舗等の出入り口などに防水板(浸水に耐える素材で、取り外しまたは移動可能な物)を設置する方
- ▼補助限度額 / 1区画当たり300,000円(工事費総額の2分の1相当)
- ▼申 請 / 工事前に申請書・必要書類を尾西庁舎治水課
- ▼そ の 他 / 申請書・必要書類は治水課で配布

【問】 治水課 ☎(28)8642



貸し出し施設の電話での仮予約 4月から受け付けを開始

i-ビルの貸し出し施設は、i-ビル 1階総合事務室で料金を持参の上、利用申し込みを受け付けています。さらに利用しやすくするため、4月1日(火)から電話での仮予約を受け付けます。

電話での仮予約

- ▼申し込み/利用希望日の1年2カ月前～10日前に電話でi-ビル 1階総合事務室
- ▼受付時間/午前9時～午後8時
- ▼その他/1人・1団体につき1行事の利用だけ。仮予約後、1週間以内にi-ビル 1階総合事務室へ料金の持参が必要



シピックホール使用例

- ▼貸し出し日時/午前9時～午後9時(休館日なし)
※i-ビル内の他施設は、開館日時が異なり休館日があります。
- ▼その他/貸し出し施設は下表のとおり。料金など詳しくは、市ホームページをご確認ください。

施設		主な利用方法
7階	シピックホール*	立食パーティー(300人規模)・講演会(400席)・会議(240席)
6階	小会議室	会議・研修会(33席)
3階	シピック テラス	イベントスペース* オープンギャラリー
	多目的 ルーム	1(大) 2(小)
2階	大会議室*	会議(120席)・講演会(168席)

施設の*は半面使用可

【問】i-ビル総合事務室 ☎(28)9153

「一宮おでかけバス手形」を4月から再発売

名鉄バス(市内の路線)、i-バス・ニコニコふれあいバス・千秋ふれあいバスで利用できる1日乗車券「一宮おでかけバス手形」を、好評につき再発売します。販売・利用期間は4月1日(火)～27年3月31日(火)です。またi-バス・ニコニコふれあいバス・千秋ふれあいバス(名鉄バスを除く)で終日利用できる「1日乗車券」も引き続き販売しています。

◆◆「一宮おでかけバス手形」◆◆

- ▼対象路線/名鉄バス(市内の路線)、i-バス・ニコニコふれあいバス・千秋ふれあいバス
- ▼販売場所/名鉄一宮駅バスターミナル、利用時間のバス車内、一宮庁舎地域ふれあい課、尾西・木曽川庁舎総務管理課
- ▼販売価格/中学生以上600円・小学生300円

利用時間	月～金曜日 (祝休日を除く)	降車時刻が 午前10時～午後4時
	土・日曜日、祝休日 年末年始(名鉄バスだけ) 8月13日(水)～15日(金)	終日

◆◆「1日乗車券」(名鉄バスを除く)◆◆

- ▼対象路線/i-バス・ニコニコふれあいバス・千秋ふれあいバス
- ▼販売場所/対象路線のバス車内
- ▼販売価格/中学生以上500円・小学生250円



【問】地域ふれあい課 ☎(28)8955

名鉄バス(株)一宮営業所 ☎(72)1012

まちづくりポイント事業

今年も始まります♪

ポイントを集めて 特典をもらっちゃおう

市民と行政の協働によるまちづくりを進めるため、今年度も「まちづくりポイント事業」が始まります。ポイント対象事業に参加してポイントを集めると、図書カードや商品券などの特典と引き換えることができます。多くの事業に参加して、ぜひポイントを集めてみませんか。

●ポイントの集め方

- ①広報一宮・市ホームページ・チラシでポイント対象事業（下表参照）を調べ、事業に参加する。
- ②最初に参加した事業の会場で、「いちみんカード（ポイントカード）」を受け取り、スタンプを押してください。1回の参加で1ポイント獲得できます（2ポイントの事業あり）。なお花壇コンクールへの応募は、応募後にポイントを提供します。



●引き換え方法

引き換えは一宮庁舎企画政策課へ「いちみんカード」を持参、または「いちみんカード」に必要事項を記入し、52円分の切手を貼って郵送してください。引き換え期限は27年3月30日(月)です。

●特典

3ポイント集めると、いちみんグッズ、博物館または美術館の常設展招待券、指定ごみ袋などの中から一つと引き換えでき、5ポイント集めると、500円分の図書カードまたは商品券のどちらか一つと引き換えできます。

ポイント数	特典
3ポイント	▽いちみんピンバッジ=1個 ▽いちみんクリアファイル・シール=各2枚 ▽博物館または美術館の常設展招待券=いずれか2枚 ▽指定ごみ袋(45ℓ 10枚入り)=2袋
5ポイント	▽図書カードまたは商品券=500円分
各ポイント数に応じて、特典の中から一つだけ引き換え可。特典は数に限りあり	

●まちづくりポイント対象事業(4月～9月)

事業名(会場)	開催日	事業名(会場)	開催日
びおっこ自然観察会 (エコハウス138)	《38☞参照》 4月～9月 (7回)	いちのみやの教育を考えるシンポジウム (尾西庁舎東館6階大ホール)	6月29日(日)
天体観望会 (地域文化広場)	《38☞参照》 4月～9月 (各2回)	花壇コンクール表彰式 (会場未定)	7月
リバーサイドフェスティバル (国営木曽三川公園138タワーパーク)	《14・15☞参照》 5月3日(祝)～5日(祝)	こどもミュージアム2014 「こんにちわ! 節子さん。」 (三岸節子記念美術館)	7月～8月
環境学習講座「自分にも生き物にもうれしい暮らし」 (エコハウス138)	《18☞参照》 5月10日(土)	環境学習講座「生物多様性親子セミナー」 (愛・地球博記念公園/長久手市)	7月21日(祝)
男女共同参画推進セミナー (尾西庁舎東館5階料理実習室)	《33☞参照》 5月10日(土)	親子ふれあい教室 (木曾川河川敷ほか)	8月2日(土)
花壇コンクール	5月～6月	まちづくりワークショップ (尾西庁舎東館6階大ホール)	8月23日(土)
上級救命講習 (尾西・木曾川消防署)	<各2ポイント> 6月・9月 (各2日間)		
男女共同参画推進サテライトセミナー (尾西庁舎東館6階大ホール)	6月28日(土)		

変更する場合あり。各事業について詳しくは、広報一宮で順次掲載。10月～27年3月の事業一覧は広報一宮10月号に掲載

【問】企画政策課 ☎(28)8952

ミス七夕・ミス織物を募集

7月24日(木)～27日(日)に開催する「第59回おりもの感謝祭一宮七夕まつり」のミス七夕・ミス織物を募集します。

▼応募資格／

▽平成8年5月18日以前生まれの未婚女性（高校生を除く）

▽他のミスコンテストによる任期中でない方

▽ミス研修会（6月17日(火)・18日(水)）・宣伝キャラバン・七夕まつり期間中の行事（7月に14日間程度）・観光行事（1年間）などに必ず参加できる方

▼申し込み／5月11日(日)(消印有効)までに申込書を一宮庁舎経済振興課

▼その他／申込書は一宮庁舎玄関受付・経済振興課、尾西・木曾川庁舎、出張所などの市の施設、名鉄主要駅などで配布。市観光協会ホームページ（<http://138ss.com>）からダウンロード可



▽審査日／5月17日(土)

▽審査会場／一宮スポーツ文化センター

▽審査方法／審査会（非公開）に参加した方の中から面接により選出

▽服装／洋装（ジーンズなどパンツ類は禁止、水着審査はなし）

▽賞／ミス七夕クイーン・ミス織物クイーン(各1人)＝賞金300,000円と旅行券200,000円、ミス七夕・ミス織物(各2人)＝賞金200,000円と旅行券50,000円

※6人全員に、ドレス2着・バッグ・靴・装飾品・浴衣一式を贈呈

宣伝うちわ・ティッシュの協賛を募集

毎年好評の七夕まつりオリジナルうちわとティッシュペーパーの協賛を募集します。



うちわ

▼申込単位／400本

▼デザイン／写真の図案（縦22cm×横23cm）、裏面には申込者のキャッチフレーズなどを印刷

ティッシュペーパー

▼申込単位／2,000個

▼デザイン／七夕まつりPR図柄（写真参照）の一部に申込者のキャッチフレーズなどを印刷

▼料金／各25,000円

▼申し込み／5月7日(水)までに料金を持参の上、一宮庁舎経済振興課（なくなり次第締め切り）

▼その他／品物の25%を協進会で宣伝用に使用します。

一宮七夕まつり協進会(経済振興課内) ☎(28)9131



野外ステージプログラム

	9:30	10:00	11:00	12:00	13:00	14:00	15:00	16:00		
3日	中学校 プラスバンド 西成中	中学校 プラスバンド 南部中	吹奏楽 市消防音楽隊	中学校 プラスバンド 尾西第三中	あいさつ 主催者	一輪車大会 表彰式	由喜太鼓	奥風太鼓	中学校 プラスバンド 北部中	中学校 プラスバンド 中部中
4日	一宮太鼓	吹奏楽 一宮市民吹奏楽団	腹話術ライブ& バルーンショー 星野トチロー	あいさつ 主催者	軽音楽部・新体操・ダンス 修文大学	春明太鼓	ハワイアン 野首信美と アロハ・フレンズ	腹話術ライブ& バルーンショー 星野トチロー	太鼓 一宮ほんぼこ	
5日	ハワイアン アロハ★スターズ	マジックショー	アニメ ソング □ザイア	あいさつ 主催者	キャラクターショー	日本舞踊 ききょうクラブ	マジックショー	アニメ ソング □ザイア	キャラクターショー	

【問】 いちのみやリバーサイドフェスティバル運営協議会事務局(公園緑地課内) ☎(28)8636

民有地の緑化費用を補助

市では「あいち森と緑づくり税」を活用し、民有地の緑化費用を予算の範囲内で補助します。詳しくは、お尋ねください。

- ▼対象／市内の敷地・建物に80㎡以上などの優秀な緑化を行う個人・法人
- ▼補助限度額／5,000,000円(工事費の2分の1)
- ▼申し込み／工事前に申請用紙・必要書類を尾西庁舎公園緑地課
- ▼その他／申請用紙は市ホームページからダウンロード可



【問】 公園緑地課 ☎(28)8636

138タワーパーク ◆スタンブラリー対象イベント◆ スプリングフェスタ

4月12日(土)～5月6日(休)

出現！巨大こいのぼり

- ▼内容／期間中、ツインアーチ138展望階から見ても楽しめる巨大こいのぼりが出現
- ▼その他／展望階から見る場合はツインアーチ138利用料が必要

地上100mの階段のぼりに挑戦！

- ▼日時／4月26日(土)・27日(日)・29日(祝)、5月3日(祝)～6日(休) 午前10時～午後4時(荒天中止)
- ▼料金／ツインアーチ138団体利用料と保険料100円が必要

こどもの日ツインアーチ138無料ご招待

- ▼日時／5月5日(祝) 午前9時30分～午後9時
- ▼対象／中学生以下の方

春のフラワーフォトコンテスト

- ▼募集内容／期間中にデジタルカメラなどで園内の花を撮影した写真
- ▼募集点数／50点(先着。1人1点まで)
- ▼その他／応募方法など詳しくは、お尋ねください。

【問】 国営木曽三川公園138タワーパーク ☎(51)7105

リバーサイド フェスティバル

5月3日(祝)～5日(祝)
午前9時30分～午後5時
国営木曾三川公園138タワーパーク

今年のテーマは「感じよう木曾川の恵み」。木曾川の恩恵を再確認するため、木曾川や水に関連した展示や体験など、たくさんの催しを用意しています。ぜひお越しください。

※日付のない行事は、期間中毎日開催します。
なお天候などで変更・中止の場合があります。

セントリス広場

- ▽木曾川・水に関連した展示・体験＝木曾川にすむ生き物のものづくりワークショップ(3日)、木曾川クイズ(5日)、**自転車搭載型浄水装置による体験**、災害対策用浄水器展示、雨水利用と建物緑化のモデルハウス展示、木曾三川治水の歴史パネル展示、愛知県の水道事業の展示、田んぼなどに生息する生き物展示、ペットボトルで浄水器を製作、水の浄化体験、水質検査体験
- ▽楽しい体験＝新鮮な野菜のせり市(3日・4日)、ネームプレートの製作(3日)、ミニ電車の試乗、ペーパークラフトの製作、木工品などの展示(4日・5日)、うちわの製作(4日)、化学実験(5日)、ストローハウス工作、ソーラーカー工作・レース、自転車発電
- ▽緑化体験＝春の花・多肉植物の寄せ植え体験、フラワーアレンジメント体験



自転車搭載型浄水装置

水辺広場

- ▽小学生一輪車競技大会(3日)
- ▽水 Rocket 大会(5日)
- ▽ワイルドクッキング＝いけすでマスを捕って塩焼き(1匹200円)
- ▽災害に備えて＝ちびっこ消防士の体験、スモークハウス体験、高所作業車の試乗
- ▽青空フリーマーケット

イベント広場

- ▽木曾路の大物産展＝木曾の特産品の販売、そばの試食、御嶽山の伏流水の試飲、ヒノキの箸づくり体験

花と緑の広場

- ▽尾張大植木市＝植木・花苗の販売
- ▽小学校入学記念樹の引き換え(引換券持参)

リバーサイドフェスティバルを描こう 写生画コンクール

四ツ切サイズの画用紙に水彩・クレヨン・パステルクレヨンで写生(園児～中学生が対象、案内所で配布する応募用紙に記入し期間中に案内所へ提出、作品の返却不可、参加賞を進呈)



後期高齢者医療保険に加入している方へ

26年度から保険料と 限度額が変わります

後期高齢者医療保険では、2年ごとに保険料を見直しています。加入者・医療費の増加に伴い、1人当たりの医療給付費が年間約88万円と見込まれる中、高齢者医療に必要な財源を確保するため、26年度から保険料率や賦課限度額を引き上げることになりました。また所得が少ない方の保険料負担を軽減する所得基準額を広げ、均等割額を5割または2割軽減する対象を拡大しました。

保険料は25年中の所得を基に算出し、7月中旬に決定通知書を送付します。保険料の引き上げは、後期高齢者医療保険の給付財源を確保し、高齢者の皆さんが安心して医療保険を使い続けるために必要なことです。ご理解とご協力をお願いします。

24・25年度の保険料

所得割率	8.55%
均等割額	43,510円
限度額	550,000円
1人当たりの平均保険料	79,962円



26・27年度の保険料

所得割率	9.00%
均等割額	45,761円
限度額	570,000円
1人当たりの平均保険料	82,584円

◎ 年間保険料はこのような決まります

$$\begin{array}{|c|} \hline \text{1人当たりの} \\ \text{保険料} \\ \hline \text{(限度額57万円)} \\ \hline \end{array}
 =
 \begin{array}{|c|} \hline \text{所得割額} \\ \hline \text{被保険者の} \\ \text{総所得金額等} \\ \text{— 330,000円} \\ \hline \end{array}
 \times 9.00\%
 +
 \begin{array}{|c|} \hline \text{均等割額} \\ \hline 45,761円 \\ \hline \end{array}$$

(所得割率)

◆ 公的年金の年間収入額が260万円(所得に換算すると140万円)の方の例

所得割額は $(1,400,000円 - 330,000円) \times 9.00\% = 96,300円$ となり、これに均等割額を足して100円未満を切り捨てた額、 $96,300円 + 45,761円 = 142,061円 \rightarrow 142,000円$ が年間の保険料です。

協定保養所の宿泊利用料を助成

後期高齢者医療被保険者の健康保持・増進のため、協定保養所の宿泊利用料を助成します。詳しくは、県後期高齢者医療広域連合 ☎052(955)1205 へお尋ねください。

▼ 助成額 / 1泊1,000円 (27年3月31日(火)宿泊分まで、全保養所通算4泊まで)

▼ 利用方法 / 協定保養所へ県後期高齢者医療被保険者であることを伝え、申し込み。宿泊当日は、保養所で被保険者証を提示して利用カードを受け取り、精算時に助成分1,000円を引いた額を支払い(2回目以降は利用カードを持参し、カードに押印)

協定保養所名(所在地)	電話番号
レイクサイド入鹿(犬山市)	☎0568(67)3811
名古屋市休養温泉ホーム 松ヶ島(三重県桑名市)	☎0594(42)3330
あいち健康の森プラザホテル (知多郡東浦町)	☎0562(82)0235
シーサイド伊良湖(田原市)	☎0531(35)1151
サンヒルズ三河湾(蒲郡市)	☎0533(68)4696
百年草(豊田市)	☎0565(62)0100



市営駐車場のご利用を ～4月から営業時間・料金を変更～

一宮駅東地下駐車場・銀座通公共駐車場・本町自動車整理場の営業時間・料金体系を4月から下記のとおり変更し便利になりますので、ご利用ください。お得な回数駐車券も販売しています。また栄自動車整理場は3月31日(月)に閉鎖しました。

駐車場	営業時間	駐車料金	
		普通	特別
駅東・銀座通	午前7時～ 翌午前1時 <上限1回 1,000円>	30分100円(午前7時～午後7時)	1回 500円 ※1
		1時間100円(午後7時～翌午前1時)	
本町	24時間	30分100円(午前7時～午後7時)	廃止
		1時間100円(午後7時～翌午前7時)	
大宮公園	午前8時～ 午後9時30分	1時間まで150円 (以降30分50円)	1回 600円 ※2

※1は午前1時～7時、※2は午後9時～午前8時30分
営業時間外は入出場不可

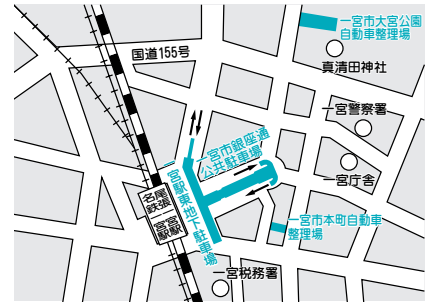

回数駐車券

- ▽3,000円 (3,300円相当)
- ▽5,000円 (5,600円相当)
- ▽10,000円 (11,400円相当)

【問】管財課 ☎(28)8961

国民健康保険

資格の異動は14日以内に届け出を

職場の健康保険などの加入者とその被扶養者、または生活保護を受けている方以外は、全て国民健康保険に加入することになります。

国民健康保険の世帯主は、世帯の被保険者資格に異動があった場合、14日以内に届け出をしなければなりません。加入の届け出が遅れると、届け出前の受診は保険給付の対象にならず、全額自己負担になります。右表に該当する方は、必ず14日以内に、一宮庁舎保険年金課、尾西・木曽川庁舎窓口課、出張所へ届け出をしてください。高齢受給者証、子ども・母子父子・障害などの受給者証をお持ちの場合は受給者証もご持参ください。

なお国民健康保険税は、異動を届け出た日の月からではなく、職場の健康保険の資格喪失日や、転入などで加入した日の月にさかのぼってかかります。

【問】保険年金課 ☎(28)9011

	こんなとき	持ち物
加入するとき	他市町村から転入した	認め印・転出証明書・本人確認できる物※
	職場の健康保険などをやめた	認め印・職場の健康保険資格喪失証明書・本人確認できる物※
	子どもが生まれた	認め印、保険証、振込先の店名・口座番号(出産育児一時金の差額支給の場合)、母子健康手帳
やめるとき	生活保護を受けなくなった	認め印・本人確認できる物※
	他市町村へ転出した	保険証
	職場の健康保険などに加入した	認め印・両方の保険証
その他	死亡した	認め印、保険証、振込先の店名・口座番号(葬祭費支給のため)、会葬礼状
	生活保護を受けることになった	認め印・保険証
	住所・世帯主・氏名などが変わった	認め印・保険証
	保険証をなくした 破損して使えなくなった	認め印・破損した保険証・本人確認できる物※
	修学で被扶養者が他市町村へ転出した	認め印・保険証・学生証または在学証明書(新入学は合格通知書と入学金の払い込み控え)
	60～64歳の方で、厚生年金などを20年以上または40歳以降に10年以上掛け、受給できるようになった	認め印、保険証(加入中の場合)、年金証書

※は運転免許証・パスポート・住民基本台帳カード・身体障害者手帳など、公的機関発行で顔写真付きの物

環 境 学 習 講 座

まちづくりポイント
対象事業

自分にも生き物にもうれしい暮らし

地球温暖化などの環境問題を簡単なゲームを交えながら考えたり、身近な環境を分かりやすく学んだりします。

- ▼日 時／5月10日(土) 午後1時30分～3時
- ▼会 場／エコハウス138
- ▼対 象／市内在住・在勤・在学の方
- ▼講 師／長谷川明子さん（1級ビオトープ計画管理士）
- ▼定 員／80人（抽選）
- ▼料 金／無料
- ▼申し込み／4月14日(月)までに電話、または郵便番号・住所・氏名（ふりがな）・電話番号を記入し「環境学習講座」と明記の上、ファクス・電子メール（FAX(45)7187、kankyohozen@city.ichinomiya.lg.jp）
- ▼その他／苗を1株進呈



5月10日(土)に
エコハウス138で開催

【問】環境保全課 ☎(45)7185

市民意見提出制度

市民の皆さんから意見を募集し、寄せられた意見を参考にして最終案を決定するとともに、寄せられた意見への市の考え方を公表しました。



第2次環境基本計画を策定

【問】環境保全課 ☎(45)7185

市では、3月に「第2次環境基本計画」を策定しました。地球温暖化に代表される地球規模の環境問題、近年のライフスタイルの多様化に伴う生活環境問題などの解決に向けた取り組みを進めるための計画です。

素案への意見を募集したところ、27件の意見がありました。計画は、市ホームページ、市資料コーナー（一宮・尾西・木曽川庁舎1階）、市立図書館（中央・尾西・玉堂記念木曽川）で閲覧できます。なお意見に対する市の考え方も閲覧できます。

情報化推進計画(改訂版)を策定

【問】情報推進課 ☎(84)0007

市では、3月に「情報化推進計画（改訂版）」を策定しました。情報通信技術（ICT）を有効に活用した安全・安心、便利で快適な行政サービスの推進を最優先に取り組むための計画です。

素案への意見を募集したところ、4件の意見がありました。計画は、市ホームページ、市資料コーナー（一宮・尾西・木曽川庁舎1階）で閲覧できます。なお意見に対する市の考え方も閲覧できます。

農業者の方へ

経営所得安定対策の申請を

新たな経営所得安定対策では、米の直接支払交付金などを見直すことにより、主食用米だけではなく、麦・大豆・飼料用米など需要のある作物の生産を振興し、自らの経営判断で作物を選択して生産することを目指している農業者の方に、交付金を支給します。受給するには、5月9日(金)までに申請が必要です。希望する方はJA愛知西本店 ☎(71)6811) または支店へお申し出ください。

【問】農業振興課 ☎(28)9136

1 米(主食用米)

- ▼対象/次のいずれかに該当し、生産数量目標の範囲内で主食用米の生産を行う販売農家・集落営農の方
- ▽水稲共済に加入している
- ▽作付面積25㌶未満で25年度に出荷・販売の実績がある(伝票などが必要)

■交付単価(全国一律)

交付金	単価(10㌶)
直接支払	7,500円
交付対象の作付面積は主食用米の作付面積のうち、自家用などの分として一律10㌶を引いた面積	

2 主食用米以外の作物

- ▼対象/水田で対象作物を販売目的で生産(耕作)する販売農家・集落営農の方



■交付単価(全国一律)

対象作物	単価(10㌶)
麦・大豆・飼料作物	35,000円
WCS用稲	80,000円
加工用米	20,000円
飼料用米・米粉用米	収量に応じて交付単価を決定
その他作物(地域で指定した野菜など)	10,000円(予定)

3 畑作物(麦、大豆、そば、なたねなど)

- ▼対象/水田・畑を問わず、対象作物を販売目的で生産する販売農家・集落営農の方
- ▼その他/水田の場合、2の交付金も支給

■交付単価(全国一律)

直接支払	対象作物ごとの品質に応じて交付単価を決定
------	----------------------

26年産米の生産数量目標

26年産米の生産数量目標は、一宮市4,532t、面積換算値956.1㌶、生産面積率56.72%です。

米の生産調整は、JA愛知西が生産数量目標などを決定し、農業者の方には生産数量目標を配分します。生産調整方針に参加を希望する方は、JA愛知西本店 ☎(71)6811) または支店へお申し出ください。

市内若手農業者の交流の場 尾張一宮4Hクラブ員を募集

一宮市の農業の発展を目指し、若手農業者が情報交換や交流をしています。農業だけでなく、よき社会人となることも目的に、農業経営や知識・技法の研究などに活発に取り組んでいます。

- ▼対象/おおむね30歳以下の市内農業者
- ▼活動内容/農業研究発表会・視察研修ほか
- ▼申し込み/一宮庁舎農業振興課

【問】農業振興課 ☎(28)9136

26年度固定資産評価額の修正

資産税課

▼☎(28)8965

土地の固定資産評価額は、地目などの利用状況に変更があった場合を除き、評価替え(24年度)の翌年度・翌々年度は据え置くこととされていますが、この方法では現実の地価と格差が起きます。

そこで24・25年度に地価の下落傾向が見られる場合には、評価額を修正する特別措置を行います。そのため、宅地と宅地並み評価の土地の固定資産評価額について変動がありますので、ご了承ください。

また固定資産税の基礎となる課税標準額は、これまで評価額が著しく上昇した場合でも、税負担の上昇をなだらかにする措置が取られているため、今回の評価額の下落修正による影響のない場合も多くありますが、不動産取得税や所有権移転などの登録免許税の課税標準は、連動して下がります。

住宅用地等にかかる据え置き特例の廃止

税法改正により、負担水準が90%以上の住宅用地・特定市街化区域農地について、前年度課税標準額に据え置く特例は、26年度から廃止します。このため課税標準額は、負担水準が100%になるまでなだらかに上昇します。

詳しくは、26年度の課税明細書や固定資産課税台帳の閲覧(4月1日(火)～30日(水)は無料)で、ご確認ください。

固定資産の価格等縦覧帳簿の縦覧は4月1日～30日

資産税課

▼☎(28)8967

固定資産の価格等縦覧帳簿による縦覧は、納税者が自己の土地や家屋の評価額が適正であるかどうかを判断するため、他の土地や家屋の評価額と比較確認することができます。

縦覧できる方／市内に土地または家屋を所有し、26年度に固定資産税がかかる方または同居の親族・代理人

縦覧内容

- ▽土地価格等縦覧帳簿Ⅱ所在・地番・地目・地積・26年度の評価額
- ▽家屋価格等縦覧帳簿Ⅱ所在・地番・家屋番号・種類・構造・建築年・床面積・26年度の評価額
- ▽縦覧期間／4月1日(火)～30日(水)(土・日曜日、祝日を除く)

縦覧場所

一宮庁舎5階第2会議室

▼料金／無料

▼持ち物／縦覧する方の本人確認ができる物(運転免許証・保険証など)。代理人の場合は所有者押印の委任状、社員の場合は代表者印を押印した法人の委任状が必要

※電話での問い合わせには、お答えできません。

※個人情報保護のため、所有者の住所・氏名を表示しませんので、事前に比較する土地・家屋の所在地番をご確認ください。

ワークライフ・バランスなど事業所主催の研修会へ講師を派遣

企画政策課

▼☎(28)8952

市では、ワークライフ・バランス(仕事と生活の調和)や女性の積極的な登用について、事業所などが主催する講座・研修会へ講師を派遣します。

▼対象／次のいずれかに該当し、目的が営利・宗教・政治的でなく15人以上が参加できる団体①市内の事業所②市内の事業者と共催の労働組合・自主グループ③市内の事業者で組織した団体

▼派遣時間／午前9時～午後9時の2時間以内



▼派遣場所／申し込み団体が準備する市内の会場

▼料金／無料

▼申し込み／開催希望日の原則2カ月前までに申込書を一宮庁舎企画政策課

▼その他／申込書は企画政策課で配布(市ホームページからダウンロード可)

市民アンケートにご協力を

企画政策課

▼☎(28)8952

市では、第6次一宮市総合計画の進み具合を測るために設定した、まちづくり指標と、男女共同参画に関する市民アンケートを行います。無作為に選んだ18歳以上の市民3000人の方を対象に、4月上旬にアンケート用紙を郵送しますので、ご協力をお願いいたします。

学校給食費を4月から変更

南部学校給食共同調理場

▼☎(28)8650

消費税率の改正に伴い、4月から1食当たりの学校給食費を、次のとおり変更します。

一宮地区

- ▽小学校Ⅱ226円(6円増額)
- ▽中学校Ⅱ257円(7円増額)

尾西・木曾川町地区

- ▽小学校Ⅱ236円(6円増額)
- ▽中学校Ⅱ267円(7円増額)

栄自動車整理場の閉鎖に伴う 専用回数券などの払い戻し

管財課
☎(28) 8961

市では、栄自動車整理場を3月31日(月)に閉鎖しました。これに伴い、専用回数券・専用交換用50円券を払い戻します。詳しくは、お尋ねください。

▼受付期間／4月1日(火)～27年3月31日(火)（土・日曜日、祝休日・年末年始を除く）

▼申請／回数券、認め印、振込先の店名・口座番号を持参の上、一宮庁舎管財課



国民年金の手続きをお忘れなく

保険年金課
☎(28) 9014

国民年金制度には、20歳～60歳の全ての方が加入しなければなりません。60歳未満の方が会社を退職した場合、

国民年金の第1号被保険者となる手続きが必要ですが、また扶養している配偶者が60歳未満の場合は、第3号から第1号被保険者への手続きが必要です。

手続きは、認め印・退職日を確定できる書類（保険資格喪失連絡票や退職辞令など）・年金手帳を持参の上、一宮庁舎保険年金課、尾西・木曾川庁舎窓口課、出張所にお越しください。なお免除を希望する方は、雇用保険受給資格者証または離職票もお持ちください。

国民年金保険料の学生納付特例

申請が4月から始まりです

保険年金課
☎(28) 9014

20歳以上の大学・短大・専門学校などの学生で所得の少ない方は、国民年金保険料の支払いが猶予されます。26年度の申請受け付けを4月1日(火)から始めます。

この制度は、毎年申請が必要です。以前に申請し、26年度も学生であること想定される方には、日本年金機構から申請書ハガキが届きます。ハガキに必要事項を記入し返信してください。ハガキが届かない方や初めての方は、認め印・学生証（在学証明書）・年金手帳を持参の上、一宮庁舎保険年金課、尾西・木曾川庁舎窓口課、出張所で申請してください。

みんなでやるまい まちづくり!!

その59

三つの連区で地域づくり協議会が活動開始！(お知らせ)



どこで？ 地域づくり協議会って何？

- 26年度は、宮西・大徳・木曾川町の三つの連区で活動開始！
- 地域づくり協議会とは、連区内のさまざまな団体に所属する方々が一堂に会し、課題解決に当たるための組織です。
- 自治基本条例には「地域のことは地域を最もよく知る住民が自ら考え、実行する」旨が書かれています。地域づくり協議会は、そのための代表的な組織です。

【問】企画政策課 ☎(28)8952

「災害メール119」をご利用ください

火災や大規模事故などの情報を電子メールで配信しています。あらかじめ選んだ区域の情報だけを受信することもできます。

登録方法

次のいずれかの方法で、案内される画面に入力し、ご登録ください。迷惑メール対策をしている方は、ichinomiya-syobo.jpのドメインからの受信を許可してください。

▽携帯電話で空メールをi@ichinomiya-syobo.jpに送信し、返信された電子メールにあるURLに接続する

▽携帯電話で右のQRコードを読み取るか、URL (http://www.ichinomiya-syobo.jp/k) を直接入力して接続する



▽パソコンで市ホームページ「災害メール119」のページに接続する

【問】消防本部通信指令課 ☎(72)1191

臨時福祉給付金を装った 振り込め詐欺などにご注意を

福祉課
▼☎(28)9015

国の補正予算で支給が決定した「臨時福祉給付金」については現在、市民の皆さんへ連絡や給付を行う段階ではありません。具体的な給付の方法などは、6月以降にお知らせする予定です。このため市や厚生労働省などが現金自動預払機（ATM）の操作を頼んだり、手数料などの振り込みを求めたりすることは絶対にありません。また現時点で、世帯構成や銀行口座の番号などの個人情報をお尋ねすることも絶対にありません。

不審な電話があったり、郵便が届いたりしたら、迷わず福祉課や最寄りの警察署または警察相談専用電話（☎#9110）にご連絡ください。

難聴児補聴器の 購入費などの一部を助成

福祉課
▼☎(28)9017

身体障害者手帳の対象とならない軽度・中等度難聴児（18歳未満）の補聴器の購入費・修理費の一部を助成（基準額の範囲内で原則9割）します。（基準額の範囲内で原則9割）します。助成を受けるには、購入前に申請が必要です。

▼対象／次の全てに該当する方
▽18歳未満で市内に住所がある
▽両耳の聴力レベルが70デシベル未満
▽補聴器の装用が必要と医師に判断された

▽世帯内に市民税所得割額46万円以上の方がいない

オイルヒーター・浴槽の処分 4月から受け入れを開始

環境センター
▼☎(45)7004

家庭から出るオイルヒーターと繊維強化プラスチック（FRP）製の浴槽の処分について、4月から環境センターへ持ち込みできるようになります。ただし施工業者が取り外した物は受け入れできません。詳しくは、お尋ねください。

一宮駅周辺地区事後評価の 結果を公表

まちづくり課
▼☎(28)8981

市では、21～25年度に一宮駅周辺地区で、都市再生整備計画に基づく事業を行いました。事後評価の結果はホームページ（尾西庁舎まちづくり課）土・日曜日、祝休日を除く）で閲覧できます。

障害福祉計画 策定委員会の委員を募集

市では、27年度からの第4期障害福祉計画を策定します。この計画に皆さんの意見を反映させるため、策定委員会の委員を募集します。

- ▼**応募資格**／市内在住で平成6年4月2日以前に生まれた方
- ▼**仕事内容**／5月～27年3月に6回開催予定の委員会に出席
- ▼**選考方法**／小論文
- ▼**募集人数**／3人
- ▼**応募方法**／4月18日（金）（消印有効）までに、小論文に住所・氏名・年齢・職業・電話番号を記入の上、持参または郵送・電子メール（〒491-8501 一宮庁舎福祉課、fukushi@city.ichinomiya.lg.jp）
- ▼**小論文**／「一宮市における今後の障害福祉のあり方」をテーマに800字以内
- ▼**その他**／選考結果は全員に通知

【問】福祉課 ☎(28)9134

高齢者福祉計画 策定委員会の委員を募集

市では、27年度からの第6期高齢者福祉計画を策定します。この計画に皆さんの意見を反映させるため、策定委員会の委員を募集します。

- ▼**応募資格**／市内在住で昭和49年4月2日以前に生まれた方
- ▼**仕事内容**／5月～27年3月の平日の午後に、6回開催予定の委員会に出席
- ▼**選考方法**／小論文
- ▼**募集人数**／3人
- ▼**応募方法**／4月18日（金）（消印有効）までに、小論文に住所・氏名・年齢・職業・電話番号を記入の上、持参または郵送・電子メール（〒491-8501 一宮庁舎西分庁舎高年福祉課、kounenfukushi@city.ichinomiya.lg.jp）
- ▼**小論文**／「一宮市における今後の高齢者福祉・介護保険のあり方」をテーマに800字以内
- ▼**その他**／選考結果は全員に通知

【問】高年福祉課 ☎(28)9018

ペースメーカーや人工関節等を入れた方 身体障害者手帳の認定基準を 4月から変更

福祉課
▼☎(28)9017

国では、身体障害者手帳の認定基準を、次のとおり変更します。原則4月1日(火)の申請受け付け分から適用します。詳しくは、お尋ねください。

▽ペースメーカー等を入れた方(心臓機能障害) Ⅱ1・3・4級のいずれか
▽人工関節等を入れた方(肢体不自由)(股関節・膝関節) Ⅱ4・5・7級、非該当のいずれか(足関節) Ⅱ5・6・7級、非該当のいずれか

福祉タクシー利用券を郵送

※新たにご希望の方は手続きを

福祉課
▼☎(28)9017

福祉タクシー・リフト付福祉タクシー利用券を、25年度に交付した方に郵送しました。新たに利用を希望する方は、手続きが必要です。

▼対象/次のいずれかに該当する方
①身体障害者手帳1〜3級②療育手帳A・B判定③戦傷病者手帳特別項症④第5項症④被爆者健康手帳を持ち法律に基づくと手帳の受給者⑤精神障害者保健福祉手帳1・2級⑥90歳以上

▼申請場所/①〜⑤一宮庁舎福祉課⑥

一宮庁舎西分庁舎高年福祉課(☎28)9021) ①〜⑥尾西・木曾川庁舎窓

口課
▼持ち物/①〜⑤認め印と手帳⑥認め印と本人確認できる物(保険証など)

総合体育館・産業体育館など 指定管理者が決定

教育指定管理課
▼☎(84)0004

公募で選ばれたハマダスポーツ企画(株)が、4月から総合体育館・産業体育館・尾西スポーツセンター・木曾川体育館・木曾川老人福祉センターの管理運営を行います。期間は4月〜31年3月(産業体育館は29年3月まで)です。



一宮地域文化広場など 指定管理者が決定

教育指定管理課
▼☎(84)0004

公募で選ばれたハマダスポーツ企画(株)が、4月から一宮地域文化広場・尾西文化広場の管理運営を行います。期間は4月〜31年3月です。

障害のある方の働くを考える

1

障害のある方の就職には、障害の程度に応じて、企業に就職する「一般就労」や、障害福祉サービス事業所(就労移行支援、就労継続支援、生活介護、地域活動支援センターなど)を利用する「福祉就労」などがあります。

障害福祉サービス事業所では、障害のある方がそれぞれ持っている能力を発揮できるよう、一般就労に向けた訓練や、個々に合わせた作業を行っています。例えば、実作業を模した訓練やパソコンなどでの書類作成、パン・菓子・弁当の製造や喫茶、企業からの下請け、縫製品の製作、リサイクル事業などがあります。

障害者自立支援協議会就労支援部会は、相談支援・就労支援・就労相談事業所、商工会議所、障害者雇用をしている企業など、障害のある方の就労に関わる人たちと行政で構成し、さまざま

な角度から話し合いを進めています。

このコラムでは、就労支援の取り組みや事業所での活動、当事者の思いなどを交えながら、障害のある方の「働く」について考えていきたいと思っています。

楽しみ・つながる・結ぶ

福祉作業所の紹介と自主製品の販売

- ▼日 時/4月15日(火)・16日(水) 午前10時〜午後7時
- ▼会 場/名鉄百貨店一宮店東玄関前
- ▼内 容/市内の福祉作業所8団体の紹介、パン・お菓子・布製品など自主製品の販売

【問】障害者自立支援協議会(福祉課内) ☎(28)9134

年金から天引きされる方へ

国民健康保険税

市民税・県民税の仮徴収額

保険年金課
市民税課

4月・6月・8月に年金から天引きされる①国民健康保険税②市県民税の仮徴収額は、原則25年度の納税通知書のとおり、2月分の保険税額・市県民税額とそれぞれ同じ金額です。

ただし1月下旬までの資格異動や税額変更により、2月に天引きされた方も仮徴収されない場合があります。①について新たに4月から年金天引きの対象となる方には、3月上旬までに通知しました。

詳しくは、①は保険年金課 ☎(28)9012、②は市民税課 ☎(28)8963へお尋ねください。

公的年金の給付額が4月分から変更

保険年金課
☎(28)9014

公的年金の給付額が、4月分から改定されました。老齢基礎年金の満額支給額は年額で57000円引き下げられ、7万2800円です。その他の公的年金も含めて、6月の支払いから反映されます。

詳しくは、一宮年金事務所 ☎(45)1417へお尋ねください。

シルバー無料入浴券希望者は申請を

高年福祉課
☎(28)9021

▼対象／市内在住の65歳以上の方
▼交付期間／4月1日(火)～27年3月31日(火)
▼利用方法／市内にある浴場組合加盟の公衆浴場に入浴券を提出(スーパールームを除く)

▼交付枚数／年1人1冊(18枚つづり)
▼申請／本人確認できる物(介護保険証・運転免許証など)を持参の上、一宮庁舎西分庁舎高年福祉課、尾西・木曾川庁舎窓口課、出張所

アイプラザ一宮4月から休館

教育指定管理課
☎(84)0004

アイプラザ一宮は、県から市が譲り受け、施設の改修などのため、4月から27年3月末まで休館します。27年4月からは、宿泊施設はなくなりですが、約600人収容の講堂や会議室などを利用できる施設として開館する予定です。

尾西歴史民俗資料館特別展

大垣藩と起宿

江戸時代の主要街道では、参勤交代の大名が通り、その休泊のため宿場が置かれました。美濃路にも、さまざまな藩の行列が毎年のように通りました。参勤交代の制度は大名を統制するだけでなく、江戸時代の社会に大きな影響を与え、その名残は現在も残ります。

これまで当館では、紀州藩や加賀藩など七つの大名家をテーマにして、参勤交代と宿場の関係を紹介してきました。今回は、戦国時代から徳川家に従う譜代大名の大垣藩(戸田家)にスポットを当て、1日に歩く距離、川を渡った時や本陣での様子などを、起宿に残る資料から紹介します。

- ▼日時／4月26日(土)～6月1日(日) 午前9時～午後5時(入館は4時30分まで)
- ▼会場／歴史民俗資料館
- ▼料金／無料
- ▼休館日／月曜日(5月5日を除く)・4月30日(水)・5月7日(水)



▲大垣城(岐阜県大垣市)

学芸員による展示説明会

- ▼日時／4月29日(祝) 午後1時30分
- ▼申し込み／当日直接会場

講演会「美濃路の宿場・大垣の見どころ」

- ▼日時／5月6日(休) 午後1時30分～3時
- ▼講師／鈴木隆雄さん(大垣市文化事業団)
- ▼定員／40人(整理券が必要)
- ▼料金／無料
- ▼整理券／当日正午から配布

【問】尾西歴史民俗資料館 ☎(62)9711

尾西歴史民俗資料館

たびぞうクラブ



クラブ員を募集



学校とは異なる場で、自然・歴史・民俗などを学び活動する「たびぞうクラブ」のクラブ員を募集します。

- ▼応募資格／市内の小学4年生～中学3年生
- ▼活動内容／見学会・体験講座への参加、学習講座など歴史民俗資料館の活動の手伝いほか（年5回程度）
- ▼募集人数／10人（抽選）
- ▼料金／無料（旅費・教材費・入館料など実費が必要）
- ▼申し込み／4月30日（水）（必着）までに、住所・氏名（ふりがな）・保護者名・学校名・学年・電話番号を記入し「たびぞうクラブ入会希望」と明記の上、ハガキ（〒494-0006 起字下町211 歴史民俗資料館）
- ▼その他／初回は5月25日（日）に開催。原則、現地集合・現地解散

美濃路起宿を歩きませんか！

美濃路起宿周辺の史跡・天然記念物などの文化財や、のこぎり屋根のある町並みなどを、ボランティアガイドによる案内を聞きながら歩いてみませんか。

- ▼日時／①原則毎月第1日曜日 午後1時30分～3時（4月を除く）②歴史民俗資料館の開館日
- ▼集合場所／歴史民俗資料館
- ▼料金／無料
- ▼申し込み／①は当日直接会場、②はお尋ねください。

【問】尾西歴史民俗資料館 ☎(62)9711

江戸時代の起宿に湊屋文右衛門という商人がいました。邸宅は現存し、濃尾地震にも耐えた数少ない家です。船方胆煎を務め、尾張名産の棧留縞の織物を伊勢方面に売買する商人でした。1834（天保5）年、取引のある伊勢松阪の商人・越後屋久右衛門が、文右衛門に支払う代金に困り、長崎から送られた18畳分の巨大な毛氈（敷物用毛織物）を代わりに譲りました。

文右衛門は、この毛氈を前尾張藩主・徳川斉朝に献上したいと、管轄の代官所に願い出しました。斉朝は珍しい物好きで知られた殿様で、早々に藩主を退き、名古屋城で趣味の庭園造りに没

どこにいった？
巨大な毛氈



頭する隠居生活をしていました。なぜ珍しい毛氈を江戸や大坂の商人に売るのはなく、献上するのでしょつか。將軍家に次ぐ家格をもつ尾張藩が、領民からの献上をただで受けるわけにはいきません。相応の金銀を下賜します。文右衛門は使い道のない巨大な毛氈を金銀にしたかったのかも知れません。

ただし、この毛氈が本当に献上されたか定かではありません。翌年、文右衛門宅に盗賊が入りましたが、毛氈が盗まれた記録はなく、すでになかったのか、もしくは大きすぎて運べなかったのか、謎は深まるばかりです。

【問】尾西歴史民俗資料館

☎(62)9711



▶旧湊屋文右衛門邸

知っておきたい
消費生活情報

屋内遊戯施設での事故にご注意を

ショッピングセンターやスーパーマーケットなどの店舗内にある滑り台やボールプールなど、子どもが体を動かして遊ぶことのできる屋内遊戯施設が人気です。一方で、子どもが骨折や頭を縫うほどの大けがをしたという事故が発生しています。

屋内遊戯施設を利用する場合は、施設や遊具の対象年齢などの安全に関わる表示を十分に確認し、適切な方法で利用してください。また保護者はできる限り子どもから目を離さず見守るようにしましょう。万が一、事故が発生した場合、施設側とのトラブルを防ぐためにも、すぐに施設管理者に知らせましょう。症状にもよりますが、速やかに医師の診察を受けたほうが良いでしょう。



【問】経済振興課 ☎(28)9148

防犯・交通安全
今月のポイント



車の被害に遭わないために

昨年市内では「自動車盗・部品狙い・車上狙い」が700件以上発生しました。「車上狙い」では、わずかな時間で車内に置いてあるカバンや紙袋などが被害に遭っています。

対策としては、わずかな時間でも車内に物を置かないこと、車には必ず鍵を掛け、ハンドルロックやセキュリティー装置などを取り付けることです。

また4月6日(日)～15日(火)に「春の交通安全市民運動」が行われます。4月10日(木)は「交通事故死ゼロを目指す日」です。子どもや高齢者への思いやり運転、自転車の安全利用、飲酒運転の根絶などを重点に、交通安全について心掛けましょう。

市内の犯罪・事故（1月末現在）

重点犯罪			
区分	件数	区分	件数
侵入盗	51(± 0)	車上狙い	18(▲ 35)
ひったくり	1(▲ 4)	自販機狙い	10(+ 5)
自動車盗	0(▲ 14)	強盗	1(+ 1)
自転車盗	40(▲ 17)	性犯罪	0(▲ 3)
部品狙い	5(▲ 20)	振り込め詐欺	2(+ 2)

“毎月26日はツーロックの日”

交通事故		
区分	件数	人数
死亡	0(▲ 3)	0(▲ 3)
重傷	8(+ 4)	8(+ 4)
軽傷	221(+ 24)	284(+ 29)
計	229(+ 25)	292(+ 30)

()内は前年対比



【問】地域ふれあい課 ☎(28)8955

電話番号がない相談は直接会場へ

4月の無料相談

正午～午後1時に相談できない場合あり

	相談名	日時	相談電話・会場
生活・市政	市民総合	月～金曜日 9:00～17:00 (1・15日と金曜日の午後、29日を除く)	思いやり会館3階 ☎(73)4363
	行政	2日(水)・16日(水) 10:00～12:00	思いやり会館3階 ☎(73)4363
	多重債務	月～金曜日 9:00～12:00 (29日を除く)	一宮庁舎西分庁舎1階 相談室☎(28)8984
	司法書士の多重債務	6日(日) 13:00～16:00	i-ビル6階 愛知県司法書士会一宮支部 ☎080(3620)7654
	消費生活	月～金曜日 9:00～16:30 (29日を除く)	一宮庁舎西分庁舎1階 相談室☎(71)2185
	交通事故	月～金曜日 9:00～17:15 (29日を除く)	尾張県民生活プラザ ☎(71)5900(代表)
	人権	9日(水) 13:00～16:00	思いやり会館3階 尾西庁舎東館4階
	行政書士の許認可手続	17日(木) 13:00～16:00	思いやり会館3階
仕事	職場での悩みごと	火・木曜日 13:00～17:15 (29日を除く)	尾張県民生活プラザ ☎(71)5900(代表)
	内職	木曜日 10:00～15:00	思いやり会館4階 ☎(72)5052
		火曜日 10:00～15:00 (29日を除く)	尾西庁舎東館4階 ☎(63)4800
女性・青少年	女性職業適性	26日(土) 9:00～16:00 <予約制 ☎(73)9100>	ききょう会館
	女性悩みごと	月～金曜日 10:00～16:30 (29日を除く)	一宮庁舎1階子育て支援課 ☎(28)9149
	子ども・若者悩みごと	火～土曜日 9:00～18:00 (29日を除く)	青少年センター ☎(73)3000
	若者就活心理	木・土曜日 10:00～17:00 <予約制 ☎(64)6349>	i-ビル6階 いちのみや若者サポートステーション
	市民活動	NPO・ボランティア 金・土曜日、29日(祝) 9:00～21:00 <予約優先>	i-ビル3階 市民活動支援センター ☎(23)8883

	相談名	日時	相談電話・会場	
福祉	ひとり親家庭	月～金曜日 10:00～16:30 (29日を除く)	一宮庁舎1階子育て支援課 ☎(28)9133	
		火曜日 10:00～12:00 (29日を除く)	思いやり会館2階 ☎(71)6551	
		11日(金)・25日(金) 10:00～16:30	尾西庁舎東館1階 窓口課☎(28)8655	
	高齢者	月～金曜日 9:00～17:00 (29日を除く。アウンは3日も除く)	地域包括支援センター やすらぎ☎(61)3350 コムネックスみづほ ☎(86)5333 アウン☎(51)1384 ちあき☎(81)1711 萩の里☎(67)3633 泰玄会☎(61)8273 まちなか☎(85)8672	
	障害者生活・サービス利用	月～金曜日 9:00～17:00 (29日を除く)	障害者相談支援センター あすか☎(81)7260 ゆんたく☎(64)5882 いまいせ☎(45)1120 ピース☎(46)5009 夢うさぎ☎(86)4003 いちのみや☎(62)8678	
	心の病気・悩みひきこもり	月～金曜日 9:00～16:30 (29日を除く)	県一宮保健所 ☎(72)0321	
	不動産・建設	不動産取引と悩みごと	21日(月) 13:00～16:00	思いやり会館3階
			16日(水) 13:00～16:00	尾西庁舎東館4階
		登記	24日(木) 13:00～16:00	思いやり会館3階
			16日(水) 13:00～15:00	尾西庁舎東館4階
登記・境界問題	19日(土) 9:00～13:00	i-ビル6階 愛知県土地家屋調査士会一宮支部		
建築・地震	8日(火) 13:00～16:00	思いやり会館3階		

5月の法律相談

(予約制)

日時	予約電話・会場	申し込み
2日(金)・7日(水)・9日(金)・16日(金)・20日(火)・23日(金) 13:00～16:00	思いやり会館3階 ☎(73)4363	4月10日(木)の午前9時から
14日(水)・28日(水) 13:00～16:00	尾西庁舎東館4階 ☎(73)4363	

裁判中・弁護士依頼済み事件の相談は不可。同居家族・同一事業所は月1回まで。

心配ごと相談、母子・寡婦就業相談は廃止になりました。

ご利用ください！ いちのみや出前一聴

市民の皆さんのご注文に応じて、市の職員などが
出向き、お話しします。受講は無料です。

- ▼開講時間／原則午前9時～午後9時の2時間以内
- ▼開講場所／申込者が準備する市内の会場
- ▼対象／市内在住・在勤・在学の10人以上のグループ

▼申し込み／事前に担当へ連絡し、開催日の14日前ま
でに担当へ申込用紙を提出

▼その他／講座メニューと申込用紙は、木曾川庁舎
生涯学習課 ☎(84)0012・出張所などの市の施設
で配布

講座名		担当	講座名		担当
市政・暮らし			子育て・教育		
1	情報ナイスキャッチ!	秘書広報課 ☎(28)8951	39	親子でふれあって あ・そ・ぼ!	中央子育て支援センター ☎(85)7026
2	「総合計画」ってなに?	企画政策課 ☎(28)8952			丹陽子育て支援センター ☎(28)9146
3	予算のはなし	財政課 ☎(28)8960			千秋子育て支援センター ☎(28)9771
4	市民税おもしろ税・身になる	市民税課 ☎(28)8963	40	笑顔がつながる 子育て支援センター	東五城子育て支援センター ☎(28)9767
5	ご存じですか、 土地と建物の固定資産税	資産税課 ☎(28)8967			黒田北子育て支援センター ☎(28)9769
6	市役所ってどんなところ?	行政課 ☎(28)8956	41	保育所 保育について ～乳幼児の成長に大切なこと～	保育課 ☎(28)9025
7	一票を、無駄にしないために! 「こんなときも、投票できます」	選挙管理委員会事務局 ☎(28)8958	42	「食育」ってなに?	
8	住民基本台帳カード(住基カ ード)でどんなことができるの?	市民課 ☎(28)8972	43	一宮市のコミュニティ・ス クールについて	学校教育課 ☎(84)0011
9	市民課の窓口ってどんな手続 ができるの?		44	学校を応援するひとのための 「学校がよくわかる講座」	
10	家づくりに役立つ建物の法律	建築指導課 ☎(28)8645	45	青少年の健やかな成長を願って	青少年育成課 ☎(73)2400
11	市議会とは?	議事調査課 ☎(28)9139	46	あなたの身近な生涯学習	生涯学習課 ☎(84)0012
12	水道水ができるまで “一宮のおいしい水を飲みましょ う” ※	佐千原浄水場 ☎(71)4175	文化・スポーツ		
まちづくり			47	～国際交流のかけはし～ 一宮市国際交流協会	生涯学習課 ☎(84)0014
13	「男女共同参画」ってなに?	企画政策課 ☎(28)8952	48	ニュースポーツ体験教室	スポーツ課 ☎(84)0016
14	みんなでやろまい まちづくり!!		49	遺跡からみたあなたのまちの歴史	博物館 ☎(46)3215
15	市民が選ぶ市民活動支援制度	市民活動支援センター ☎(23)8883	50	あなたのまちの江戸時代	
16	NPOってなに? ～市民がつくる地域社会～	地域ふれあい課 ☎(28)8954	51	川合玉堂の作品と生涯	尾西歴史民俗資料館 ☎(62)9711
17	地域づくり協議会とは		まちづくり課 ☎(28)8632	52	
18	一宮の都市計画	まちづくり課 ☎(28)8633	53	三岸節子の作品と生涯	三岸節子記念美術館 ☎(63)2892
19	土地区画整理事業によるまちづくり	まちづくり課 ☎(28)8633	54	図書館の 上手な使い方	中央図書館 ☎(72)2343
20	再開発によるまちづくり	まちづくり課 ☎(28)8981			尾西図書館 ☎(62)8191
21	市民参加の森づくり(一宮から地球の森へ)	公園緑地課 ☎(28)8635	安全・安心		
22	ホテルも生息できる環境づくり	公園緑地課 ☎(28)8636	55	「自主防犯」してますか?	地域ふれあい課 ☎(28)8955
23	一宮市の都市公園	公園緑地課 ☎(28)8634	56	交通事故に遭わないために	
健康・福祉			57	災害時要援護者支援制度のはなし	福祉課 ☎(28)9015
24	国保のしくみ	保険年金課 ☎(28)9011	58	地震への備え(自助・共助・公助)	行政課危機管理室 ☎(28)8959
25	福祉医療のはなし	保険年金課 ☎(28)9013	59	わが家の耐震診断	建築指導課 ☎(28)8644
26	後期高齢者医療制度のはなし	保険年金課 ☎(28)8985	60	あなたが家族の救命士「普通救命講習」	一宮消防署 ☎(72)1103
27	国民年金のはなし	保険年金課 ☎(28)9014	61	あなたが市民の救命士「上級救命講習」	
28	「ご存じですか?健康日本21い ちのみや計画」～健康寿命延伸～	中保健センター ☎(72)1121	62	一般救急講習	一宮消防署 ☎(72)1191
29	「保健センター」って何するところ?		63	消火器取り扱い指導	
30	知って安心 ～老人福祉サービスと介護保険～	高年福祉課 ☎(28)9018	64	防火教室「火災! そのときどうする」	消防本部予防課 ☎(72)1280
31	認知症になっても安心して 暮らせるまちづくり	高年福祉課 ☎(28)9151	経済・農業		
32	上手に付き合おう!糖尿病	市民病院管理課 ☎(71)1911	65	悪質商法にご用心	経済振興課 ☎(28)9148
33	COPD(慢性閉塞性肺疾患)と タバコの関係		66	知っていますか、正しい計量	
34	突然やってくる脳卒中 ～あなたと家族を守るために～	社会福祉協議会 ☎(85)7024	67	生ごみを農業に生かさそう	農業振興課 ☎(28)9136
35	がんと上手に向き合うためには		68	農業の大切さを知ろう	
36	社会福祉協議会ってどんなところ	69	知ってるようで知らない 「せんい」のはなし	ファッションデザインセンター ☎(46)1361	
37	高齢者疑似体験講座 ～あなたも80歳?!～	シルバー人材センター ☎(71)0105	環境		
38	ご存じですか?地域社会に貢献 するシルバー人材センター		70	いちのみやの環境を考えよう ～第2次一宮市環境基本計画～	環境保全課 ☎(45)7185
※12・72・75は、各施設が会場			71	温暖化から地球を守ろう! ～エコアクション一宮～	環境センター ☎(45)7004
			72	環境センター見学～ごみの減量・ 分別について考えましよう～※	
			73	ごみ出しルールを守りましよう	計画調整課 ☎(28)8623
			74	一宮の下水道計画	
			75	浄化センターのしくみ※	施設保全課 ☎(73)5486

教室講座

美濃路探訪

春・美濃編

尾西歴史民俗資料館 ☎(62)9711

日時/5月18日(日) 午前9時

午後5時

対象/市内在住・在勤・在学の方

内容/バスで美濃路に残る史跡を見学(起宿・大垣宿)

定員/35人(抽選)

料金/2000円程度(昼食代・入館料)

申し込み/4月15日(火)(必着)までに郵便番号・住所(在勤・在学は勤務先・学校所在地)・氏名(ふりがな・年齢・性別)・電話番号を記入し「美濃路探訪」と明記の上、ハガキ(〒494-10006 起字下町211 歴史民俗資料館)

その他/申し込みは1枚1人分。現地では約4km歩きます。

やさしい古文書

尾西歴史民俗資料館 ☎(62)9711

日時/5月10日〜27年3月14日

原則第2・4土曜日 午後1時30分〜3時(20回)

会場/歴史民俗資料館

対象/市内在住・在勤・在学の方

内容/地元の古文書で初心者向けに読み方を学ぶ

講師/藤井智鶴さん(地方史研究協議会会員)

定員/35人(抽選)

料金/2000円(教材費)

申し込み/4月20日(日)(必着)までに郵便番号・住所(在勤・在学は勤務先・学校所在地)・氏名(ふりがな・年齢・性別)・電話番号を記入し「やさしい古文書」と明記の上、ハガキ(〒494-10006 起字下町211 歴史民俗資料館)

その他/申し込みは1枚1人分

古文書にしたいしむ

博物館 ☎(46)3215

日時/5月10日〜27年2月14日

原則第2土曜日 午後2時〜4時(10回)

会場/博物館

対象/市内在住・在勤の16歳

以上の方

内容/江戸期の地元の古文書で解読方法と歴史的背景を学ぶ

講師/小川一朗さん(市文化財保護審議会委員)

定員/26人(抽選)

料金/1000円(教材費)

申し込み/4月13日(日)(消印有効)までに住所(在勤は勤務先所在地)・氏名(ふりがな)・年齢・電話番号を記入し「古文書にしたいしむ」と明記の上、ハガキ(〒491-0922 大和町妙興寺2390 博物館)

その他/申し込みは1枚1人分

家庭介護のためのハートフルケアセミナー

高年福祉課 ☎(28)9151

日時/5月22日(木) 午後1時〜3時30分

会場/老人保健施設アウン(浅井町)

対象/家庭で介護している方

内容/「転倒からの復活〜転んだ後の健康づくり〜」と介護者同士の交流

定員/30人(先着)

料金/無料

申し込み/4月1日(火)から電話で地域包括支援センターアウン(☎(51)1384)

春の健康体操教室

保険年金課 ☎(28)9011

日時/①5月14日〜7月2日

の水曜日②5月15日〜7月3日

の木曜日 午後1時30分〜3時(各8回)

会場/①尾西スポーツセンター

②総合体育館いちい信金アリナB

対象/市内在住・在勤の方

講師/県健康づくりリーダー

定員/各80人(先着)

料金/無料

申し込み/4月17日(木)から電話で保険年金課

その他/申し込みは1人1会場。秋の教室は受講できません。

ジュニア教室

ヒップホップダンス

青年の家 ☎(73)2400

日時/5月24日〜6月28日

の土曜日 午前9時30分〜11時(6回)

会場/青年の家

対象/市内の小学4〜6年生

定員/20人(抽選)

料金/無料

申し込み/4月11日(金)までに電話で青年の家

青年文化教室

- 会場/青年の家
- 対象/市内在住・在勤・在学の39歳以下の方
- 申し込み/4月11日(金)までに電話、または住所・氏名・年齢・電話番号・教室名を記入の上、ファクス(☎(73)1158。抽選)

教室名	日時	定員	教材費
①好感度アップ ハッピートーク	5月13日〜7月15日 日の火曜日(6回)	20人	無料
②茶 道 はじめました	5月21日〜7月9日 日の水曜日(8回)	20人	1,500円
③ゆかたデビュー (女性限定)	5月29日〜7月3日 日の木曜日(6回)	20人	無料
④シェイプアップ Z u m b a	5月20日〜7月29日 日の火曜日(6回)	20人	
⑤い ろ は クッキング	5月17日〜7月26日 日の土曜日(6回)	24人	4,000円

時間は、①〜③は午後7時〜8時30分、④は午後7時30分〜8時30分、⑤は午前9時30分〜午後0時30分

青年の家 ☎(73)2400



教室講座

スポーツ

催しもの

暮らし

募集

相談

その他

絵手紙教室

ききょう会館 ☎(73)9100

▼日時/①5月9日～9月12日の第2金曜日②5月16日～9月19日の原則第3金曜日 午後1時30分～3時30分(各5回)

▼会場/ききょう会館

▼対象/市内在住・在勤の19歳以上の女性

▼定員/各36人(抽選)

▼料金/各3000円(教材費を含む)

▼申し込み/5月2日(金)の午後1時15分～30分に料金を持参の上、ききょう会館



ママと赤ちゃんのヨガ教室

ききょう会館 ☎(73)9100

▼日時/4月14日～28日の月曜日 午後1時30分～2時30分(3回)

▼会場/ききょう会館

▼対象/市内在住・在勤の19歳以上の母親と3～11カ月の乳児(2人1組)

▼講師/石垣倫子さん(岐阜大)

学非常勤講師

▼定員/25組(抽選)

▼料金/1組1500円
▼申し込み/4月7日(月)の午後1時15分～30分に料金を持参の上、ききょう会館

端午の節句料理教室

ききょう会館 ☎(73)9100

▼日時/4月30日(水) 午前9時30分～午後1時

▼会場/ききょう会館

▼対象/市内在住・在勤の19歳以上の方

▼メニュー/こいのぼりロール巻き、桜えびとたけのこの和風ブイヤベース、生八橋のかぶとほか

▼講師/田中美津子さん(料理研究家)

▼定員/24人(抽選)

▼料金/1500円(教材費を含む)

▼申し込み/4月23日(水)の午前8時45分～9時に料金を持参の上、ききょう会館



ききょう会館 春の教室

- ▼会場/ききょう会館
- ▼対象/市内在住・在勤の19歳以上の女性(中国語・華道・英会話・社交ダンス・茶道・書道は男性も可)
- ▼申し込み/申込日時に料金を持参の上、ききょう会館(抽選)
- ▼その他/託児あり(2歳以上、曜日ごとに午前・午後各5人、要予約。夜間を除く)

申込日時

- ▲=午前8時45分～9時
- =午後1時15分～30分
- =午後6時15分～30分

教室名	日 時	定員	料金	申込日時
中国語初級	4月21日～8月18日の月曜日 午前10時30分～正午(15回)	25人	9,730円※1	4月14日(月)▲
中国語中級	4月21日～8月18日の月曜日 午後1時30分～3時(15回)	25人	9,730円※1	4月14日(月)●
華道(正統則天門華道)	4月21日～8月18日の月曜日 午後6時30分～8時30分(15回)	30人	19,750円※1	4月14日(月)●
らくらくリズム体操	4月21日～8月25日の月曜日 午後6時30分～8時(15回)	40人	5,500円	4月7日(月)●
リフレッシュ体操	5月13日～10月7日の火曜日 午前9時30分～11時(20回)	40人	7,000円	4月22日(火)▲
手編み	4月15日～9月30日の火曜日 午前9時45分～11時45分(20回)	20人	8,000円	4月8日(火)▲
トラベル英会話	4月22日～9月30日の火曜日 午前10時～11時30分(20回)	25人	22,808円※1	4月15日(火)▲
社交ダンス	4月15日～9月30日の火曜日 午後1時30分～3時30分(20回)	40人	8,000円	4月8日(火)●
茶道(表千家)	4月16日～6月25日の水曜日 午前10時～正午(10回)	20人	7,500円※1	4月9日(水)▲
	4月25日～9月12日の金曜日 午前10時～正午(20回)	20人	13,800円※1	4月18日(金)▲
	5月13日～8月5日の火曜日 午後6時30分～8時30分(10回)	20人	7,500円※1	4月22日(火)●
アートフラワー	4月23日～9月10日の水曜日 午前10時～正午(20回)	20人	8,000円※2	4月16日(水)▲
	4月23日～9月10日の水曜日 午後1時30分～3時30分(20回)	30人	7,500円※1	4月16日(水)●
書道	4月24日～9月11日の木曜日 午前10時～正午(20回)	30人	7,000円	4月17日(木)▲
	4月25日～9月19日の金曜日 午後6時30分～8時30分(20回)	30人	7,000円	4月18日(金)●
	4月17日～9月4日の第1・3木曜日 午前10時～正午(10回)	20人	4,000円	4月10日(木)▲
着付け	4月17日～9月4日の第1・3木曜日 午後6時30分～8時30分(10回)	20人	4,000円	4月10日(木)●
おもてなし英会話	4月24日～7月31日の木曜日 午後7時～8時30分(15回)	25人	16,415円※1	4月17日(木)●
さわやかストレッチング	4月18日～9月5日の金曜日 午前9時30分～11時(20回)	40人	7,000円	4月11日(金)▲
パッチワークキルト	4月11日～8月22日の第2・4金曜日 午前10時～正午(10回)	30人	4,500円※2	4月4日(金)▲
健康体操&やさしいピラティス	4月18日～9月5日の金曜日 午後6時30分～8時(20回)	40人	7,000円	4月11日(金)●

料金の※1は教材費を含む、※2は教材費も必要

ききょう会館 ☎(73)9100

生涯学習講座 受講生を募集

- ▼対象／市内在住・在勤・在学の15歳以上の方(中学生を除く)
- ▼申し込み／4月7日(月)～17日(木)の午前9時～午後4時30分に各会場(定員を超えた場合は4月24日(木)の午前10時から公開抽選。結果はハガキで通知)
- ▼その他／英会話・パソコン・社交ダンスの申し込みは各会場1人1講座だけ

尾西生涯学習センター会場

尾西生涯学習センター ☎(62)8333

講座名	日時	定員	教材費	講座名	日時	定員	教材費
海外旅行英会話(初級)	7月5日～11月1日の土曜日 午後7時～8時45分(10回)	30人	2,700円	楽しい男の料理	6月9日～12月8日の月曜日 午前10時～午後1時(6回)	24人	6,000円
はじめての韓国語	6月17日～10月21日の火曜日 午前10時～正午(10回)	20人	1,858円	ハーブを使った簡単料理	6月17日～12月16日の火曜日 午前10時～午後1時(6回)	24人	6,000円
パソコンシニア入門※(初めての操作)	7月8日～9月16日の火曜日 午前10時～正午(10回)	20人	2,052円	パンとお菓子づくり	6月18日～12月17日の水曜日 午前10時～午後2時(6回)	24人	6,000円
パソコンシニア入門※(マウス操作から)	7月8日～9月16日の火曜日 午後1時30分～3時30分(10回)	20人	2,592円	カラダヨロコブHAPPY COOKING	6月27日～12月26日の金曜日 午前10時～午後1時(6回)	24人	6,000円
パソコンシニア入門※(ワード・インターネット)	7月9日～9月17日の水曜日 午後1時30分～3時30分(10回)	20人	2,376円	茶道(表千家)	6月10日～12月9日の火曜日 午前10時～正午(15回)	20人	4,000円
パソコンシニア入門※(エクセル)	7月10日～9月18日の木曜日 午後1時30分～3時30分(10回)	20人	2,592円	水彩画入門	6月3日～12月16日の火曜日 午前10時～正午(15回)	20人	2,000円
パソコン入門(マウス操作から)	7月9日～9月17日の水曜日 午前10時～正午(10回)	20人	2,376円	現代水墨画入門	6月7日～10月18日の土曜日 午前10時～正午(10回)	20人	3,000円
パソコン入門(エクセル)	7月10日～9月18日の木曜日 午前10時～正午(10回)	20人	3,240円	書道	6月5日～10月16日の木曜日 午後1時～3時(10回)	20人	3,000円
パソコン入門(ワード)	7月11日～9月19日の金曜日 午前10時～正午(10回)	20人	2,592円	フラワーアレンジメント(ドライフラワー)	6月11日～7月9日の水曜日 午前10時～正午(3回)	20人	3,000円
すぐに役立つ家庭料理	6月2日～12月1日の月曜日 午前10時～午後1時(6回)	24人	6,000円	フラワーアレンジメント(生花)	10月9日～11月20日の木曜日 午前10時～正午(4回)	20人	4,000円
				手芸(木目込み)	9月8日～11月5日の原則月曜日 午後1時30分～3時30分(5回)	20人	3,700円

※は60歳以上に限る

尾西南部生涯学習センター会場

尾西南部生涯学習センター ☎(69)7850

講座名	日時	定員	教材費	講座名	日時	定員	教材費
実生活の英会話(初級)	9月6日～11月8日の土曜日 午後1時30分～3時(10回)	30人	無料	ケーキづくり	6月19日～11月13日の原則第3木曜日 午前10時～午後1時30分(5回)	20人	4,000円
実生活の英会話(中級)	9月6日～11月8日の土曜日 午後3時20分～4時50分(10回)	30人		クリスマス・正月料理	12月6日(土)・13日(土) 午前10時～午後2時	24人	2,500円
パソコン・ワード入門(初めてのワード)	6月4日～8月6日の水曜日 午後6時～8時(10回)	20人	1,500円	絵手紙	6月3日～10月21日の第1・3火曜日 午前10時～正午(10回)	20人	8,200円
パソコン・ワードシニア※(初めてのワード)	6月5日～8月7日の木曜日 午前10時～正午(10回)	20人	1,500円	デッサン入門	6月2日～10月20日の第1・3水曜日 午後1時30分～3時30分(10回)	20人	2,000円
パソコン・ワード(ワードで作品作り)	6月2日～8月4日の月曜日 午前10時～正午(10回)	20人	2,500円	水彩画	6月1日～10月19日の第1・3日曜日 午前10時～正午(10回)	24人	1,500円
パソコン・エクセル入門(エクセル基本操作)	6月8日～8月10日の日曜日 午前10時～正午(10回)	20人	3,000円	油絵	6月6日～10月17日の第1・3金曜日 午前10時～正午(10回)	20人	7,000円～12,000円
パソコン・エクセル(エクセル活用)	6月3日～8月5日の火曜日 午前10時～正午(10回)	20人	3,000円	生花	6月3日～27年3月3日の火曜日 午後1時～3時(10回)	20人	8,000円
パソコン・インターネット	10月2日～12月4日の木曜日 午後6時～8時(10回)	20人	1,850円	書道(初級)	6月5日～10月16日の第1・3木曜日 午前10時～11時30分(10回)	26人	無料
楽しい男の料理	6月15日～11月16日の第3日曜日 午前10時～午後1時(5回)	24人	4,000円	書道(中級)	6月6日～10月17日の第1・3金曜日 午後1時～2時30分(10回)	26人	
すぐに役立つ、簡単おいしい料理レシピ	6月9日～10月13日の第2月曜日 午前10時～午後1時(5回)	24人	4,000円	社交ダンス(初級)	6月11日～11月26日の第2・4水曜日 午後2時～2時55分(12回)	20人	
安心おいしい手作り家庭料理	6月10日～10月14日の第2火曜日 午前10時～午後1時(5回)	24人	4,000円	社交ダンス(中級)	6月11日～11月26日の第2・4水曜日 午後3時5分～4時(12回)	20人	
パンづくり	6月5日～11月6日の第1木曜日 午前10時～午後1時30分(5回)	20人	4,000円	健康体操	9月1日～11月17日の月曜日 午後7時～8時30分(10回)	40人	
				健身気功	7月3日～9月11日の木曜日 午前9時30分～11時30分(10回)	30人	
				エアロビクス	6月5日～10月16日の第1・3木曜日 午後2時～3時30分(10回)	30人	

※は60歳以上に限る

教室講座

スポーツ

催しもの

暮らし

募集

相談

その他

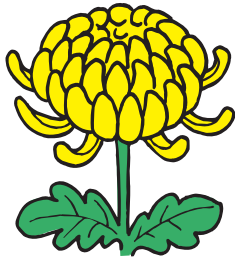

はじめての菊づくり教室

観光協会(経済振興課内)

☎(28)9131

▼日時／4月18日(金)・5月23日(金)・8月1日(金)・9月26日(金) 午後1時30分～3時

▼会場／国営木曾三川公園138タワーパーク

▼対象／市内在住・在勤で4回とも参加できる方

▼講師／一宮菊花会会員

▼定員／20人(抽選)

▼料金／1000円(教材費を含む)

▼申し込み／4月11日(金)までに電話、または住所(在勤は勤務先所在地)・氏名・年齢・電話番号を記入し「はじめての菊づくり教室」と明記の上、フアクス・電子メール(☎(73)9135・info@138ss.com)に開催する一宮菊花大会に出品

消費生活講座

「かしい消費者になるために」

新しい消費者被害事例から学ぶ

経済振興課

☎(28)9148

▼日時／4月18日(金) 午後2時～3時30分

▼会場／一宮地場産業ファッションデザインセンター

▼講師／細野優子さん(弁護士)

▼料金／無料

▼申し込み／当日直接会場

市民美術教室「写真」

「作品づくりの写真術」

生涯学習課

☎(84)0013

▼日時／5月15日～6月5日の木・日曜日 午後1時30分～3時30分(6回。日曜日は午前9時30分～正午)

▼会場／一宮スポーツ文化センター

▼対象／市内在住・在勤・在学の方

▼内容／屋外での撮影会を交えながら、作品づくりの基礎を学ぶ

▼講師／一宮写真協会

▼定員／30人(抽選)

▼料金／1500円(実費も必要な場合あり)

▼申し込み／4月21日(月)までに電話で生涯学習課

教室講座

スポーツ

催しもの

暮らし

募集

相談

その他

地域文化広場

子ども文化広場図書館

児童文化教室

- ▼対象／市内の小学生
- ▼申し込み／4月25日(金)(消印有効)までに、往信裏面に教室名(第2希望まで可)・保護者名・氏名(ふりがな)・学校名・学年・電話番号を、返信表面に郵便番号・住所・保護者名・氏名を記入の上、往復ハガキ(〒491-0028 朝日1丁目6-9 子ども文化広場図書館)
- ▼その他／申し込みは1枚に1家族分まで(抽選。家族分は同じ教室に限る)



地域文化広場会場

教室名	対象学年	内容	開催日	定員	教材費
生物(日本モンキーセンター)	小3～6	サルの観察、小動物とのふれあい	5月11・17(※)・18日	30人	1,000円
生物(篠島)	小4～6	カニ・貝の観察、海藻の採集、標本作り	6月22・28(※)・29日、7月5日	20人	2,700円
地学(瑞浪)	小4～6	化石博物館や地球回廊の見学、河原で化石採集、標本作り	6月1・7(※)・8日	30人	800円
ふしぎ発見	小3～6	自然観察・ホタル観察、ケナフでハガキ作り、どんぐりクッキー作り、電気で動く器具作り	5月18・31日、6月14日(*), 7月6日、8月27日(※)、9月7・13日、10月11・25日、11月8・22・29日、12月7日	30人	2,500円

子ども文化広場図書館会場

伝承	小4～6	昔の遊び・小物作り・お菓子作り、食に関する工場の見学	5月24・31日、6月8・14日、7月5・12・19日、8月22日(※)、9月6日	20人	500円 実費も必要
ふるさと一宮探検	小3～6	博物館・科学館・警察・工場、木曾川の渡し場を探検	6月7・21・28日、8月9(※)・20・26・30日	20人	1,000円

時間は午前9時30分～11時30分(※は現地学習で1日開催、*は現地学習で夜間のホタル観察)
教材費には、現地学習の交通費・入館料などを含む

子ども文化広場図書館 ☎(25)1350

春の市民短歌吟行会

生涯学習課 ☎(84)00013

▼日時／5月16日(金) 午前9時
午後5時(一宮駅南出入口高
架下に集合)

▼行き先／無量寿寺(知立市)・
デンパーク(安城市)ほか

▼定員／40人(抽選)

▼料金／2000円(昼食代を
含む)

▼申し込み／4月21日(月)までに
電話で生涯学習課

市民短歌教室

生涯学習課 ☎(84)00013

▼日時／4月13日(日) 午後1時
午後4時30分

▼会場／一宮スポーツ文化セン
ター

▼内容／実作指導

▼料金／無料

▼申し込み／当日直接会場

市民俳句教室

生涯学習課 ☎(84)00013

▼日時／4月27日(日) 午後1時
午後4時30分

▼会場／一宮スポーツ文化セン
ター

▼内容／当季雑詠

▼料金／無料

▼申し込み／当日直接会場

市民川柳教室

生涯学習課 ☎(84)00013

▼日時／4月27日(日) 午後1時
午後4時30分

▼会場／一宮スポーツ文化セン
ター

▼内容／自由吟・課題吟

▼料金／無料

▼申し込み／当日直接会場

市民民踊教室

生涯学習課 ☎(84)00013

▼日時／5月13日～6月17日の
火曜日 午後6時30分～8時30
分(6回)

▼会場／一宮スポーツ文化セン
ター

▼内容／各地の伝承民踊・盆踊
り新曲・新民踊・歌謡舞踊ほか

▼講師／加藤豊香玉さん(一宮
民踊連盟)

▼料金／1000円

▼持ち物／上草履(上履き可)・
扇子・うちわ・手拭い

▼申し込み／料金を持参の上、
当日直接会場

春の市民俳句吟行会

生涯学習課 ☎(84)00013

▼日時／5月20日(火) 午前9時
午後5時30分(尾西庁舎北側
に集合)

▼行き先／馬籠(岐阜県中津川
市)

▼定員／40人(抽選)

▼料金／2000円(昼食代を
含む)

▼申し込み／4月30日(水)までに
電話で生涯学習課

エリ&ジャックスの
コラボセミナー

世界の常識について考えよう！
国際交流協会(生涯学習課内)

▼日時／5月24日(土)・31日(土)
午後1時30分～4時

▼会場／尾西庁舎東館5階会議
室E

▼対象／市内在住・在勤・在学
の高校生以上の方

▼内容／ニューゼaland出身
の市国際交流員とスペイン出身
の清須市国際交流員が、世界の
国々の男性と女性の立場や文化
などを紹介し、異文化への理解
を深める

▼定員／24人(抽選)

▼料金／無料

普通救命講習Ⅰ

一宮消防署 ☎(72)11003

▼日時／4月26日(土) 午後1時
午後4時

▼会場／木曾川消防署

▼対象／市内在住・在勤・在学
の中学生以上の方

▼内容／心肺蘇生法、AEDの
使用法、大出血時の止血法

▼定員／30人(先着)

▼料金／無料

▼申し込み／4月1日(火)～15日
(火)に電話で一宮消防署

▼その他／再受講可。受講者には
修了証を発行。10人以上の団
体の場合は随時開催

育児講座

黒田北子育て支援センター

▼日時／4月25日(金) 午前10時
午後11時30分

▼会場／ポプラ児童クラブ

▼対象／市内在住の子育て中の
家族など

▼演題／「楽しい食事と子ども
の育ち」

▼講師／住井久子さん(元愛知
江南短期大学教授)

▼料金／無料

▼申し込み／当日直接会場



教室講座

スポーツ

催しもの

暮らし

募集

相談

その他

スポーツ

初心者弓道教室

体育協会(スポーツ課内)

☎(84)0016

▼日時/5月9日～6月11日の月・水・金曜日 午後7時～8時30分(15回)

▼会場/大宮公園弓道場

▼対象/市内在住・在勤・在学の小学生以上の方

▼定員/20人(先着)

▼料金/3000円

▼申し込み/4月14日(月)～5月9日(金)の午後7時～9時に料金を持参の上、大宮公園弓道場(日曜日を除く)

家族そろってスナッグゴルフ

愛知県教育・スポーツ振興財団

☎052(241)9101

▼日時/5月24日(土) 午前10時～正午

▼会場/県一宮総合運動場

▼対象/小学生と家族(2人1組)

▼定員/18組(先着)

▼料金/無料

▼申し込み/4月21日(月)から申込書を郵送またはファクス

▼その他/申込書は愛知県教育

催しもの

・スポーツ振興財団ホームページからダウンロード可

市民囲碁大会

生涯学習課 ☎(84)0013

▼日時/4月20日(日) 午前10時～午後5時

▼会場/一宮スポーツ文化センター

▼対象/市内在住・在勤・在学の方

▼内容/クラス別の対局

▼定員/120人(先着)

▼料金/1000円(昼食代を含む。小中学生・女性は500円)

▼申し込み/当日午前9時30分からスポーツ文化センター

一宮つつじ祭

観光協会(経済振興課内)

☎(28)9131

▼日時/4月26日(土)・27日(日) 午前10時～午後4時

▼会場/浅野公園

▼内容/写真撮影会(26日の午前10時30分～正午、モデルは13ミスセタ・ミス織物2人)、よさこい鳴子踊り(26日)、ご当地アイドルステージ・ちびっ子のど自慢(27日)、浅野公園の歴史展、児童・園児の作品展ほか

▼その他/スタンブライリー対象イベント

菜の花まつり

西五城菜の花協議会(農業振興課内)

☎(28)9136

▼日時/4月12日(土)・13日(日) 午前10時～午後2時

▼会場/大徳小学校西側(西五城)

▼内容/トラクター遊覧車、模擬店、見晴らし台ほか

日曜新鮮市

一宮地方総合卸売市場 ☎(44)1119

▼日時/4月6日(日) 午前6時～9時(雨天決行)

▼会場/総合卸売市場

▼内容/新鮮野菜・果物・花き・鮮魚・精肉・総合食料品・日用雑貨品などの即売

▼その他/午前7時から、もつ煮の振る舞い(700食限定)

土曜日

一宮地方総合卸売市場 ☎(44)1119

▼日時/4月19日(土) 午前6時30分～9時(雨天決行)

▼会場/総合卸売市場

▼内容/新鮮野菜・果物・花き・鮮魚・総合食料品・日用雑貨品などの即売

経営合理化促進講座

夕学講座

せきがぐ



～慶應義塾の社会人教育機関がインターネット配信～

26年度に一宮商工会議所が行う前期15講座のうち、前半8講座の受講生を募集します。慶應丸の内シティキャンパス定例講演会を、インターネットで配信します。有名講師の講座を一宮に居ながら受講できます。

▼会場/一宮商工会議所
▼定員/各20人(先着。1人1講座)
▼料金/無料
▼申し込み/4月1日(火)から電話で経済振興課

経済振興課 ☎(28)9130

日時	演題	講師
4月11日(金)	言葉の正体	歌人 穂村弘さん
4月14日(月)	FIFAマスターで考えた日本サッカーの未来地図	元サッカー日本代表主将 宮本恒靖さん
4月18日(金)	ビッグデータ時代のマーケティング戦略	慶應義塾大学大学院 教授 井上哲浩さん
5月14日(水)	国と地方を分ける意味～分権はなぜ必要か～	前高知県知事 橋本大二郎さん ※ 外交ジャーナリスト 手嶋龍一さん
5月16日(金)	エルピーダの戦いを振り返って	WIN CONSULTANT(株) 社長 坂本幸雄さん
5月20日(火)	40歳からの会社に頼らない働き方	東京大学大学院 教授 柳川範之さん
5月22日(木)	ユーザーイノベーション：消費者からはじまるモノ作りの未来	神戸大学大学院 教授 小川進さん
5月28日(水)	お金に換算できない価値が眠るところ	(株)日本総合研究所 主席研究員 藻谷浩介さん

時間は午後6時30分～8時30分。※は対談形式の講演

教室講座

スポーツ

催しもの

暮らし

募集

相談

その他

スポーツ大会

開催時間・種目・予備日など、詳しくは、お尋ねください。

*市内在住・在勤・在学の方

スポーツ	開催日	会場	対象*	料金	申し込み
パークゴルフ	5月17日(土)	東加賀野井パークゴルフ場	- (学生を除く)	500円	4月5日(土)~11日(金)の午前9時~正午に料金を持参の上、東加賀野井パークゴルフ場管理棟(先着130人)
テニス (ダブルス)	5月4日(祝)	市テニスコート	高校生以上	1組2,000円	4月17日(木)までに料金を持参の上、体育協会
スーパーシニアテニス (ダブルス)	5月21日(水)		昭和29年(女性は34年)12月31日以前生まれ	1人1,000円	5月8日(木)までに料金を持参の上、西郷☎(44)4610
射撃	ライフル	4月15日(火)	県総合射撃場	実費	4月13日(日)までに都竹☎(44)0495)
	クレー	5月4日(祝)	岐阜県揖斐教習射撃場	1種目3,000円	当日午前8時30分から料金を持参の上、揖斐教習射撃場
バレー	9人制	4月13日(日)	産業体育館ほか 高校生以上で構成するチーム	1種目2,000円 (年間登録料1チーム5,000円が必要)	4月3日(木)の午後7時に料金・メンバー表を持参の上、産業体育館(代表者会議を開催)
	6人制	5月18日(日)			
女子ソフトボール	5月11日・6月8日(日)	奥町公園	-	5,000円	4月20日(日)までに申込用紙を岩田☎090(7671)8733)申込用紙はソフトボール協会ホームページからダウンロード可

会場の※はD I A D O R Aアリーナ・いちい信金アリーナB

体育協会(木曾川庁舎スポーツ課内) ☎(84)0016

スポーツ	開催日	会場	対象	料金	申し込み
レディースビギナーテニス(ダブルス)	5月13日(火)	県一宮総合運動場	18歳以上で初級・初心者の女性(高校生・大会優勝経験者を除く)	1組3,000円	4月1日(火)から総合運動場(先着24組)

県一宮総合運動場 ☎(77)0500

尾西スポーツセンター

スポーツ教室

▼対象/市内在住・在勤・在学の方

▼申し込み/下表の申込日時に尾西スポーツセンター(先着)

教室名	日時	対象	定員	料金	申込日時
卓球	5月9日~7月11日の金曜日 午後1時~3時(10回)	高校生以上	40人	3,500円	4月11日(金)~13日(日) 午前9時~10時
	5月13日~7月4日の火・金曜日 午後7時~9時(16回)*	小学4年生以上	40人	5,000円	
	5月10日~7月12日の土曜日 午後5時~7時(10回)	小学3~6年生	40人	3,000円	
バドミントン	5月14日~7月16日の水曜日 午前9時~11時(10回)	高校生以上	40人	3,500円※	4月9日(水)・16日(水) 午前9時~10時
	5月9日~7月11日の金曜日 午後7時~9時(10回)	小学4年生以上	40人	4,000円※	4月11日(金)・18日(金) 午前9時~10時
ソフトテニス	5月13日~7月15日の火曜日 午前9時~11時(10回)	高校生以上(初級)	50人	5,000円※	4月15日(火)・22日(火) 午前9時~10時
	5月13日~7月15日の火曜日 午前11時~午後1時(10回)	高校生以上(中級)		5,000円※	
	5月15日~7月17日の木曜日 午後7時~9時(10回)	中学生以上	30人	5,000円※	
柔道	5月9日~7月11日の金曜日 午後7時~9時(10回)	小学生以上	40人	4,000円※	4月4日(金)・11日(金)・18日(金)・25日(金) 午後7時~8時30分

日時の*は週1回の参加可(料金は3,000円)。料金の※は申込時に料金が必要

体育協会(木曾川庁舎スポーツ課内) ☎(84)0016

教室講座

スポーツ

催しもの

暮らし

募集

相談

その他

版画織物
全宿場 東海道五十三次展

中央図書館 電話(72)2343

▼日時/4月8日(火)~20日(日)
午前9時~午後7時

▼会場/iビル6階中央図書館

▼内容/東海道五十三次の版画を織物にした作品の展示
▼料金/無料

せつこクラフ
美術館たんけん

三岸節子記念美術館 電話(63)2892

▼日時/4月26日(土) 午前10時~正午

▼会場/三岸節子記念美術館
▼対象/小学生

▼内容/美術館の裏側をクイズに答えながら探検する

▼定員/15人(抽選)
▼料金/無料

▼申し込み/4月19日(土)(必着)
までに郵便番号・住所・氏名・保護者名・学校名・学年・電話番号・ファックス番号を記入し「せつこクラフ」と明記の上、往復ハガキ・ファクス(〒494-0007 小信中島字郷南3147-1 三岸節子記念美術館 FAX(63)2893)

図書館スタッフによる
ビブリオバトル

中央図書館 電話(72)2343

▼日時/5月4日(祝) 午後2時~4時

▼会場/iビル6階中央図書館

▼対象/市内の小中学生
▼内容/図書館スタッフが薦める本の紹介を聞き、参加者の投票で一番読みたい本を決定する

▼定員/20人(抽選)
▼料金/無料

▼申し込み/3月27日(木)~4月14日(月)に電話で中央図書館

三岸節子記念美術館
友の会に入って研修に行こう

三岸節子記念美術館 電話(63)2892

▼日時/5月23日(金)

▼行き先/光ミュージアム「世界遺産 富士~北斎・広重・大観他」(岐阜県高山市)ほか

▼対象/美術館友の会会員(事前に入手手続きが必要)

▼定員/40人(抽選)
▼料金/5000円(入館料・昼食代を含む)

▼申し込み/5月13日(火)(必着)までに郵便番号・住所・氏名(ふりがな)・電話番号を記入し

「友の会研修」と明記の上、往復ハガキ(〒494-0007 小信中島字郷南3147-1 三岸節子記念美術館)

認知症介護家族交流会

〜ききよの会〜

高年福祉課 電話(28)9151

▼日時/5月8日(木) 午後1時30分~3時30分

▼会場/iビル6階小会議室
▼対象/家庭で認知症の人を介護している方

▼内容/介護者同士で知恵や工夫を情報交換

▼料金/無料
▼申し込み/当日直接会場

自然観察会

〜身近な野鳥や昆虫を観察してみよう〜

国営木曽三川公園138タワーパーク

▼日時/4月12日(土) 午前10時~正午

▼会場/138タワーパーク
▼講師/自然観察指導員

▼定員/40人(先着)
▼料金/100円(保険料)

▼申し込み/電話で138タワーパーク
▼その他/小学生以下は保護者同伴

美術館常設展

三岸節子 花を巡る旅

三岸節子は自ら花を育て、旅先でも花を楽しみ、生涯にわたって多彩な花の絵を描き続けました。その時々を思いを込めて描かれた花の作品とともに、長きにわたる画家としての旅路をたどります。

- ▼日時/4月15日(火)~7月13日(日) 午前9時~午後5時(入館は4時30分まで)
- ▼会場/三岸節子記念美術館
- ▼料金/大人320円、高・大学生210円、中学生以下無料(市外の小中学生は110円)
- ▼休館日/月曜日(5月5日を除く)・4月30日(水)・5月7日(水)



◀「花(ヴェロンにて)」1988年 ©MIGISHI

三岸節子記念美術館 電話(63)2892



暮らし

行楽シーズンの
火災事故をなくそう

消防本部予防課 ☎(72)1280
行楽シーズンは、旅行や買い物に出掛ける機会が増えます。外出中の住宅防火、旅行先での火災予防など、次のことに注意しましょう。

- ▽出掛ける前の火の元チェック
- ▽ガスの元栓を閉める
- ▽たばこの吸い殻は確実に消す
- ▽仏壇のろうそく・線香を消す
- ▽家電製品の電源を切り、コンセントを抜く
- ▽家の周りに新聞やダンボールを放置しない
- ▽旅行先で宿泊する場合
- ▽避難口の位置や避難経路を実際に歩いて確かめる
- ▽緊急時の連絡先としてフロントの電話番号を確認する
- ▽寝たばこをしない



教室講座

スポーツ

催しもの

暮らし

募集

相談

その他

店舗などで火災となった場合
▽火災を発見したら大声で周囲に知らせる

▽従業員や非常放送の指示に従い、慌てずに避難する

▽低い姿勢で口をハンカチなどで覆って避難する

▽エレベーターは使用しない

▽建物の中へ戻らない

4月2日～8日は
発達障害啓発週間

福祉課 ☎(28)9134
毎年4月2日～8日は「発達障害啓発週間」、4月2日は「世界自閉症啓発デー」です。

自閉症をはじめとする発達障害の方は、生まれつき物事の感じ方や捉え方がユニークなため誤解されやすく、つらい思いを

しています。発達障害を正しく理解し、発達障害の方も暮らしやすい社会にしていきたいよう

募集

常勤臨時保健師を募集

中保健センター ☎(72)1121

▽応募資格／普通自動車運転免許を持ち、資格がある方

勤務場所／北保健センター

勤務日時／5月1日(木)～27日

3月31日(火) 午前8時30分～午後5時(土・日曜日、祝休日・年末年始を除く)

▽選考方法／面接

▽採用人数／1人

▽申し込み／4月18日(金)(必着)までに写真を貼った履歴書と保健師免許証の写しを持参または郵送(〒491-0076 貴船町3丁目2 中保健センター)

自衛官を募集

自衛隊一宮地域事務所 ☎(73)7522

▽種類／①技術海上幹部・技術航空幹部②技術海曹・技術空曹

▽応募資格／①昭和52年4月2日以降生まれで条件に該当する方②平成6年4月1日以前生まれで国家資格がある方

▽申し込み／4月25日(金)～5月16日(金)に自衛隊一宮地域事務所

▽その他／条件など詳しくは、お尋ねください。

相談

子ども・若者総合相談窓口のご利用を

青少年センター ☎(73)1158

39歳以下の方と家族のさまざまな生活上の悩みについて一緒に考え、解決に必要な情報や適

切な支援機関を紹介します。問題の解決に向け「子ども・若者支援地域協議会」と連携し継続的に支援します。独りで悩まないでご相談ください。相談は無料で、秘密は厳守します(27歳参照)。

▽日時／火～土曜日 午前9時～午後6時(祝休日などを除く)

▽相談電話／☎(73)3000



名古屋盲学校教育相談

県立名古屋盲学校

☎052(711)0009

視覚障害のある子の生活や学習でお悩みの方は、ご相談ください。相談は無料です。事前に電話でご予約ください。

▽日時／乳幼児11月・水曜日、小学生11月・水曜日、中・高校生11月・水曜日

▽会場／名古屋盲学校(名古屋市千種区)

女性職業適性相談のご利用を
ききよう会館 ☎(73)9100

どんな仕事が自分に合っているのか、人間関係など仕事のこととて悩みがある方は、気軽にご相談ください。相談は無料で、専門の相談員が対応します。事前に電話でご予約ください(27歳参照)。

▽日時／原則毎月第4土曜日 午前9時～午後4時

▽会場／ききよう会館

▽対象／市内在住・在勤の19歳以上の女性

その他

小学生を対象とした言語訓練

学校教育課 ☎(84)0011

▽日時／隔週土曜日の30分間(月2回)

▽会場／尾西図書館、サンシャイン138南(向山公民館内)

▽対象／市内在住で小学校特別支援学級または特別支援学校小

学部(に在学し、言語訓練を必要とする方)

▽内容／言語聴覚士による訓練

▽料金／無料
▽申し込み／木曾川庁舎学校教育課

営業用の「はかり」は
2年に1回定期検査を

経済振興課 電話(28)9148

営業行為(取引・証明)に用
いるはかりは「取引・証明用」の
「はかり」を使用し、計量法によ
る定期検査を2年に1回受けな
ければなりません。新たに開業
した事業所や、検査を受けてい
ない事業所は、お申し出くださ
い。宅配便の取次店や調剤薬局
なども対象です。

26年の検査対象地域は、宮西
・貴船・葉栗・西成・浅井町・
北方町・今伊勢町・奥町・起・
小信中島・三条・大徳・朝日・
開明・木曾川町です。ひょう量
2tを超えるはかりは市内全域
です。市が委託した(社)愛知県計
量連合会が検査を行います。

必ず受けてください

飼い犬の予防注射と登録

中保健センター 電話(28)1121

生後91日以上の犬を飼ってい
る方は、生涯1回の登録と毎年
1回の狂犬病予防注射を受けさ
せることが義務付けられていま
す。集合による狂犬病予防注射
と犬の登録(未登録犬)を行
います。日程は、3月1日発行の
健康ひろばをご覧ください。

自主文化事業

一宮市民会館 電話(71)2021

朝イチノクラシックサロン オン・ステージVol.1

- ▼日時/4月5日(土) 午前10時30分
- ▼会場/一宮市民会館
- ▼出演/前田祐里さん(ピアノ奏者)
- ▼料金/1,000円(全席自由)
- ▼申し込み/当日直接会場
- ▼その他/未就学児は入場不可

友の会 26年度会員を募集

- ▼会員特典/自主文化事業先行予約・料金割引・公演情報案内、指定公演に使用できる500円クーポン券ほか
- ▼年会費/1,500円(法人は20,000円)
- ▼申し込み/年会費を持参の上、一宮・尾西市民会館

天体観望会・文化教室

一宮地域文化広場 電話(51)2180

まちづくりポイント対象事業

太陽系最大の惑星と赤く輝く惑星を見てみよう!

～木星、火星、かに座のプレセペ星団、しし座の二重星～

- ▼日時/①4月25日(金)②26日(土) 午後7時30分～8時30分(雨天中止)
- ▼定員/各80人(先着)
- ▼料金/無料
- ▼申し込み/4月15日(火)の午前10時から電話で地域文化広場
- ▼その他/中学生以下は保護者同伴

教室名	日時	料金
石田流生け花	4月15日からの火曜日 9:30(10回)	3,600円
パッチワーク	4月22日からの火曜日 9:30(7回)	3,600円
池坊生け花	4月16日からの水曜日 9:30(10回)	3,600円
アートフラワー	4月16日からの水曜日 9:30(7回)	3,600円
ベーシックヨガ	4月16日からの水曜日 9:30(10回) 4月17日からの木曜日 13:00(10回)	各4,100円
手編み	4月16日からの水曜日 13:00(10回)	3,600円
陶芸	5月14日からの水曜日 13:00(7回)	3,600円
太極拳	4月10日からの木曜日 9:30(12回)	6,200円
書道	4月10日・17日からの木曜日 9:30(各10回)	各3,600円
水彩画	4月10日・17日からの木曜日 9:30(各7回)	各3,600円
茶道(表千家)	4月17日からの木曜日 9:30(10回)	4,600円
茶道(裏千家)	4月17日からの木曜日 13:00(10回)	4,600円
押し絵アート	4月11日からの金曜日 9:30(7回)	3,600円
水墨画	4月11日・18日からの金曜日 9:30(各7回)	各3,600円
ポディーエクササイズ	4月18日からの金曜日 9:30(10回)	4,100円
大正琴	4月12日からの土曜日 9:30(7回)	3,600円
英語の勉強室	4月12日からの土曜日 9:30(10回)	4,100円
英語会話	4月12日からの土曜日 13:00(10回)	4,100円

- ▼対象/20歳以上の方
- ▼申し込み/4月6日(日)の午前9時30分に料金を持参の上、地域文化広場(抽選)
- ▼その他/教材費も必要な講座あり。詳しくは募集チラシで確認

緑化教室

大野極楽寺公園管理棟 電話(51)3015

手作りプリザーブドバイオフィラワー教室

- ▼日時/5月18日(日) 午前10時～正午
- ▼定員/30人(先着)
- ▼料金/2,000円(教材費)
- ▼申し込み/4月3日(木)の午前10時から電話で大野極楽寺公園管理棟(電話080(9110)3015)

環境学習講座・プール講習会

エコハウス138 電話(47)7138

環境学習講座名	日時	対象	料金
①石ころアート教室	4月19日(土) 10:30～12:00	年中以上	1,000円
②淡水えび・かに飼育教室	6月1日(日) 10:30～12:00	小学生以上	500円
③紫外線防止クリーム作り	6月15日(日) 13:30～15:30	18歳以上	1,500円

- ▼定員/各20人(先着)
- ▼申し込み/4月1日(火)の午前10時からエコハウス138
- ▼その他/①②は小学2年生以下は保護者同伴

プール講習会名	日時
水中ウォーキング	4月14・21・28日(月) 14:00 4月23・30日(水) 11:00
スイムワンポイントレッスン	4月25日(金) 13:00
かんたんアクアビクス	4月23・30日(水) 14:00

- ▼対象/18歳以上の健康な方
- ▼定員/各15人(先着) ▼料金/各1回400円
- ▼申し込み/当日30分前からエコハウス138

まちづくりポイント対象事業

びおっこ自然観察会の年間参加者を募集

- ▼日時/4月20日～27年3月29日の原則日曜日 午前10時～11時30分(10回)
- ▼料金/無料
- ▼申し込み/4月1日(火)の午前10時からエコハウス138
- ▼その他/小学2年生以下は保護者同伴

スポーツ・文化教室

スポーツ文化センター 電話(24)1881

教室名	日時	料金	申込日時
①らくらく体操	4月2・9・16・23・30日(水) 10:00	各350円	各開催日時
②チエアエクササイズ	4月4・11・18・25日(金) 9:30	各350円	
③かんたんお菓子作り	4月18日からの金曜日 9:30(3回)	1,800円	4月4日(金) 9:30
④幼児体操(年中・年長)	5月17日からの土曜日 9:15(7回)	3,600円	4月26日(土) 9:30
⑤キッズスポーツ(小学1～3年生)	5月17日からの土曜日 10:30(7回)	3,600円	4月26日(土) 10:30

- ▼申し込み/料金を持参の上、スポーツ文化センター(1人1人分。③～⑤は抽選)
- ▼その他/③は教材費3,600円も必要。詳しくはホームページなどで確認



ゴールデンウイークのごみ収集

▽4月29日(火)、5月6日(火)は収集
該当地区の方は午前8時30分まで
に指定袋に入れてお出してください。
▽5月3日(土)～5日(月)は休み

ゴールデンウイークのごみ持ち込み

▽4月29日(火)、5月6日(火)は受け
付け
▽5月3日(土)～5日(月)は休み

市内のごみの量 (1月分)

総量	1人1日
9,787 t (10,122 t) ▲3.3%	817 g (845 g) ▲3.3%

()内は前年同月

環境センター ☎(45)7004

ご寄付ありがとうございました

(2月分・敬称略)

社会福祉協議会へ

エス・ビー建材、ギャラリーメンバー、
奥中学校、匿名1件

総務関係へ

藤本正治



I LOVE いちのみや 4月の映像広報

ICC 地デジ12ch

▽放映時間は7:45・9:45・12:45・15:45
・19:45・22:45

▽DVDは市立図書館で5月から貸し出し
▽市ホームページでも見ることができます。



知トクノ いちのみや 4月の音声広報

FMいちのみや 76.5MHz

▽放送時間は7:30・12:30・17:30
▽市ホームページでも聴くことができます。



4月の一宮けいりん

競輪場 ☎(72)4391

場外車券発売を継続し、皆さんのご来場
をお待ちしています。

場外発売	西武園記念(GⅢ)...
	5日(土)～8日(火)
	名古屋競輪(FⅠ)...
	9日(水)～11日(金)
	高知記念(GⅢ)...
	12日(土)～15日(火)
	武雄記念(GⅢ)...
	17日(木)～20日(日)
	豊橋競輪(FⅠ)...
	21日(月)～23日(水)
	和歌山競輪(FⅠ)...
	24日(木)・25日(金)
	共同通信社杯(GⅡ)...
	26日(土)～29日(祝)
	松阪競輪(FⅠ)...
	30日(水)～5月2日(金)

フリーマーケット・新鮮野菜市(競輪開設時だけ)

▽日時/4月13日(日) 午前10時～午後4時
▽その他/入場料は無料。地元農産物の即売あり。
出店申し込みはリサイクル運動推進の会 (☎090(6474)1538)

国際交流協会では「かけはし」
第66号を発行しました。内容は
昨年からはまったニュージラ
ンドの小学校と市内の小学校と

国際交流協会(生涯学習課内)
☎(84)0014

国際交流協会ニュース 「かけはし」を配布

4月1日(火)から木曾川庁舎生
涯学習課、一宮庁舎玄関受付、
尾西庁舎東館1階尾西生涯学習
センター事務室、出張所など
の施設で配布します。

26年度に開催する生涯学習関
連講座・コンサート・展覧会・
イベントなどの情報をまとめた
情報誌を発行します。

生涯学習情報
26年度前期版を無料配布
生涯学習課 ☎(84)0012

詳しくは、保育士試験事務セ
ンターホームページ(<http://www.hoyokyo.or.jp>)を
ご確認ください。

26年保育士試験の受験申請書
の受付期間は、4月1日(火)～5
月14日(水)です。「受験の手引き」
は4月中に保育士試験事務セン
ター(☎0120(4194)8
2)にご請求ください。

保育課 ☎(28)9025

保育士試験の受験申請書を 受け付け

多く使った読みやすくなりました。
一宮・尾西・木曾川庁舎1階
出張所、市立図書館などの市の
施設で無料配布しています。

の絵手紙交流の様子、テレビ
ソフエア・ふれあいウォーキン
グの報告などです。取材・編集
はボランティアが担当し、写真



保育士試験予備講習会の 実施要綱を配布

保育課 ☎(28)9025

要綱を、4月下旬から一宮庁舎
保育課で配布します。要綱は愛
知県社会福祉協議会ホームペ
ージ(<http://www.aichi-fukushi.or.jp>)からダウンロードでき
ます。詳しくは、県社会福祉協

議会(☎052(232)118
4)へお尋ねください。

甲種防火管理新規講習会

消防本部予防課 ☎(72)1243

▽日時/①5月15日(木)・16日(金)
②6月16日(月)・17日(火) 午前10
時～午後4時30分

会場/消防本部

▽対象/市内在住・在勤で、次
のいずれかの事業所に勤務・管
理している方

▽30人以上収容の公民館・集會
場・飲食店・店舗・病院など
▽50人以上収容の共同住宅・学
校・工場など

▽火災時に自力で避難すること
が著しく困難な方が入所する10
人以上収容の社会福祉施設

▽定員/各100人(先着)
▽料金/各3700円(教材費)

▽申し込み/4月16日(水)の午前

9時30分から①は5月8日(木)②
は6月9日(月)までに、写真を貼
った申込書を直接消防本部(土
・日曜日、祝休日を除く)

無料匿名エイズ検査

県一宮保健所 ☎(72)0321

▽検査は、4月から次のとおり
行います。
即日検査

▽日時/毎週水曜日 午前9時
～11時(祝休日・年末年始など
を除く)

▽日時/毎月第2・4月曜日
午後6時～7時(祝休日・年末
年始などを除く)
▽その他/結果は翌週の木曜日
以降

教室講座

スポーツ

催しもの

暮らし

募集

相談

その他

一宮ウインドアンサンブル 定期演奏会

日時／5月4日(祝) 午後1時30分
 会場／一宮市民会館
 曲目／「陽はまた昇る」「大草原の歌」「ディズニールランド・セレブレーション」「美空ひばりメドレー」「民衆を導く自由の女神」ほか
 料金／無料 申し込み／当日直接会場
 問い合わせ／渡辺 ☎090(2684)3576

**ビバふるさと散歩道
 ～北方のお宝見て歩き～**

約5kmと約10kmのコース。参加は無料です。
 日時／4月13日(日) 午前9時集合(雨天決行)
 集合場所／北方町出張所
 申し込み／当日直接集合場所
 問い合わせ／北方ウオーク実行委員会・小澤 ☎(87)0091(平日の午前9時～午後5時)

**鎌功会 Bodhi
 参加者を募集**

張式気功の奥義「秘伝功」で、心も体も元気になりませんか。
 日時／毎月第3土曜日 午後1時～3時(初回は4月19日)
 会場／iビル3階多目的ルーム1
 料金／500円(教材費を含む)
 申し込み／当日直接会場
 問い合わせ／小林 ☎(46)5769

**敬子先生と仲間たちの
 パッチワークキルト展**

新作がたくさんできました。講師の個展も同時開催します。
 日時／4月16日(水)～20日(日) 午前10時～午後4時
 会場／三岸節子記念美術館
 料金／無料
 問い合わせ／パッチワークキルトサークル シンプル・加納 ☎(62)0227

**一宮ジュニア体操スクール
 練習生を募集**

日時／毎週土曜日 午後5時～6時30分
 会場／スポーツ文化センター
 内容／体操が得意な小学3年生が器械体操を学ぶ
 料金／月2,000円
 申し込み／4月26日(土)の午後5時に運動着で保護者と直接会場
 問い合わせ／森 ☎(24)3990

防災チャレンジ大運動会in一宮

市内在住の小学生と家族を対象とした、防災を楽しく学ぶイベントです。詳しくは、小学校で配布するチラシをご確認ください。
 日時／5月6日(休) 午前10時～午後3時
 会場／総合体育館DIADORAアリーナ
 問い合わせ／NPO法人幼児教育従事者研究開発機構・奥園(support@npo-child.or.jp)

**日本宇宙少年団一宮分団育成会
 水ロケット大会
 ～宇宙への夢を水ロケットに乗せて～**

水ロケットを作り打ち上げます。
 日時／5月5日(祝) ①午前10時～午後0時30分②午後1時30分～4時(小雨決行)
 会場／138タワーパーク
 対象／園児～高校生
 定員／各80人(先着)
 料金／無料
 申し込み／五島 ☎(71)0303

**ふるさと再発見
 ニコニコふれあいバスで行く史跡めぐり**

4月～7月、10月・11月の17日に、各月1回開催します。
 集合場所／一宮駅または萩の里
 行き先／郷土資料館→萬葉公園高松分園→妙興寺
 定員／各15人程度(先着)
 料金／大人各1,000円、小学生以下各700円(交通費も必要)
 申し込み／萩原町連区交通協議会・堀田 ☎090(3569)5246

**エアロピクス(初級)
 会員を募集**

子連れのママから60代までエアロピクスを楽しんでいます。軽快なリズムで爽やかな汗を流しましょう。見学・体験もできます。
 日時／毎週木曜日 午前11時～午後0時30分
 会場／尾西スポーツセンター
 料金／月2,000円(1回600円)
 申し込み／エアロスティッチ・野田 ☎090(8543)2999

**日本空手道 広真会
 会員を募集**

防具付きの硬式空手で、心身ともに強くなりませんか。年齢・性別は問いません。
 日時／①毎週火・金曜日 午後7時30分～9時②毎週月曜日 午後7時～9時
 会場／①奥中学校②丹陽中学校
 料金／各3,000円(月額)
 申し込み／小島 ☎090(7030)6383

**「アフリカへ毛布をおくる運動」
 毛布のご提供を**

皆さんから毛布(大人用シングルサイズ)を募集し、貧困などに苦しむアフリカの方々に届けます。使用済みの物は洗濯してお持ちください。138タワーパークの水辺広場で受け付けます。
 日時／5月3日(祝)～5日(祝) 午前10時～午後4時
 問い合わせ／一宮明るい社会づくりの会・西垣 ☎090(1742)8956

このコーナーは市民の皆さんの情報発信の場です。営利・宗教・政治的でないもの、公序良俗に反しないもので、全市を対象にしていれば結構です。6月号の締め切りは4月25日(金)です。どしどしご応募ください。なお掲載できない場合もあります。 問い合わせ 秘書広報課 ☎(28)8951

JKJO全日本ジュニア空手道選手権大会 杉原周太さん・馬淵丈弦さん・戸松祐貴さん・竹山和貴さんが入賞



1月に東京都で「JKJO全日本ジュニア空手道選手権大会」が行われ、杉原周太さん（入賞時・末広小学校4年、写真右から2人目）が小学4年男子32kg未満の部で準優勝しました。また小学6年男子43kg未満の部で馬淵丈弦さん（入賞時・萩原小学校6年、写真右）、小学4年男子32kg以上の部で戸松祐貴さん（入賞時・末広小学校4年、写真左から2人目）、小学3年男子の部で竹山和貴さん（入賞時・萩原小学校3年、写真左）が3位にそれぞれ入賞し、2月10日に谷市長を訪ねました。

準優勝の杉原さんは「強くなるのが楽しい」と魅力を語っていました。強豪選手が集う大会で好成績を収めた子どもたちに、市長は「これからも競技を続けて上達してください」と激励していました。

まちがと

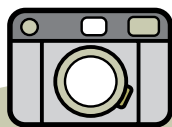

スナップ
SNAP

総合展「THE 尾州」

2月12日～14日 総合体育館DIADORAアリーナほか
毛織物産地・尾州（尾張西部地域）の素材力の発信をテーマに開催しました。ファッションを学ぶ学生も多く来場し、デザインや手触りを確かめていました。



羽島市

美濃竹鼻まつり・ふじまつり

絢爛豪華な「竹鼻まつりの山車」13輛と樹齢300年以上の「竹鼻別院のフジ」が、竹鼻のまちを彩ります。

期間／4月25日(金)～5月6日(休)

※5月3日(祝)(雨天時は4日(祝))の竹鼻まつり＝山車曳行(午前9時30分)、山車曳き揃え(午後1時～2時15分)

会場／竹鼻別院・八剣神社・竹鼻商店街周辺・御坊瀬戸広場

問い合わせ／羽島市観光協会(商工観光課内)

☎058(392)1111

稲沢市

いなざわ植木まつり

植木生産者が植木や苗木などを市価の3割引で販売します。

日時／4月19日(土)～29日(祝) 午前9時30分～午後5時(雨天中止)

会場／国府宮参道ほか

内容／植木・苗木等引換券配布(19日(土)の午前11時、先着400人)、郷土盆栽展(19日(土)・20日(日)の午前10時～午後4時)、植木・苗木セリ市(22日(火)・24日(木)の午後2時)、緑の相談ほか

問い合わせ／稲沢市農務課 ☎0587(32)1111



みんな 子育て

子育て支援センター

中央 ☎(85)7026 丹陽 ☎(28)9146
 千秋 ☎(28)9771 東五城 ☎(28)9767
 黒田北 ☎(28)9769 里小牧 ☎(28)9770

こっこ相談室 「絵本が好き！」になってほしいのに…

2歳7カ月。絵本を読んであげても、すぐにどこかに行っちゃうの。ちゃんと聞いてほしいのに…。絵本が嫌いなのかな？



こっこ相談員の アドバイス

絵本に興味を持つ時期はさまざま。興味がないのに「ちゃんと座って、最後まで聞きなさい」というのは無理だよね。そこからは絵本を好きになるチャンスは生まれにくいと思うよ。

今は興味がなくても、乗り物や虫、食べ物など自分の好きな物の絵本に出会うと、それがきっかけで絵本好きになったり、ママが絵本を楽しそうに読んでいるのを見て、のぞき込んでくるようになったりするかも。「絵本が嫌い」と決めたり、無理強いしたりせず、親子で絵本のある生活を楽しんじゃうのがコツ。最後まできちんと読まなくても、好きなページだけ楽しむのもOK。親子で図書館に出掛けて本を選ぶのも、きっと楽しいと思うよ。

絵本に興味を持つ時期はさまざま。興味がないのに「ちゃんと座って、最後まで聞きなさい」というのは無理だよね。そこからは絵本を好きになるチャンスは生まれにくいと思うよ。

子育ての困りごとなどの相談に応じています。

▼4月の開場日時

▽中央子育て支援センター(イビル5階) = 午前9時～午後5時(7・21・30日を除く)

▽その他の子育て支援センター = 月～金曜日 午前9時～午後4時(29日を除く)

独りで悩まないで、相談を (その他の相談は27号)

相談名	日時	相談電話・会場
育児	4月7日(月) 午後1時～3時	中保健センター ☎(72)1121 西保健センター ☎(63)4833
	4月21日(月) 午後1時～3時	北保健センター ☎(86)1611
子ども悩みごと	月～金曜日 午前10時～正午・午後1時～4時30分(29日を除く)	一宮庁舎1階子育て支援課 ☎(28)9152
子ども悩みごと 休日・夜間 ダイヤル	火～土曜日 午後5時30分～8時30分(29日を除く) 日曜日 午前9時～正午(20日を除く)	(電話相談) ☎(73)4192
発達の気になる子	月～金曜日 午前9時～午後4時(29日を除く) ※在住地区により担当が分かれます<予約制>。	療育サポートプラザ ☎(64)6362 いずみ学園 ☎(78)3111

親子で楽しもう!

対象は全て市内在住の方。料金は※は300円、他は無料

催し	日時	会場	対象	主な内容	申し込み
ママといっしょ でいいな	4月24日(木)	尾西生涯学習 センター西館	1歳児と親で2回 とも参加できる方 (抽選各20組程度)	ふれあい遊び、 座談、保健師の 話	4月7日(月)・8日(火)に電話 で千秋子育て支援センター 4月21日(月)・22日(火)に電話 で黒田北子育て支援センター
	5月1日(木)				
	5月29日(木) 6月5日(木)				
産業体育館	東五城子育て 支援センター	未就園児と親	ふれあい遊び・ 親同士の交流	当日直接会場(問い合わせは 東五城子育て支援センター)	
パパもいっしょ に遊ぼう!	4月21日(月)	東五城子育て 支援センター	未就園児と親	ふれあい遊び	当日直接会場(問い合わせは 千秋子育て支援センター)
公園へいこっ!	4月18日(金) (雨天中止)	県一宮総合運 動場	未就園児と親・家 族など	ふれあい遊び	当日直接会場(問い合わせは 千秋子育て支援センター)
親子エプロン タイム ※	5月23日(金)	尾西生涯学習 センター西館	2歳児と親 (抽選20組)	親子ふれあいク ッキング	4月14日(月)・15日(火)に電話 で東五城子育て支援センター
フレッシュママ 交流会	5月1日(木) 22日(木)	子ども文化広 場図書館	第1子の3～11カ 月の乳児と母親で 2回とも参加でき る方(抽選各20組)	子育てネットワ ークと親子でグル ープトーク・ 遊び、耳寄りな話	4月17日(木)までに電話で生 涯学習課 ☎(84)0012)
	5月9日(金) 23日(金)				
赤ちゃん セミナー	5月8日(木) 15日(木) 24日(土)	尾西庁舎東館 5階会議室B ・6階大ホ ール	妊婦、0歳児の親・ 家族(抽選30人) 5月24日は親子で 参加	子どものじりつ の発達について、 ベビーの撮り方、 ベビーサイン	4月17日(木)までに電話で生 涯学習課 ☎(84)0012) 5月8日・15日は子どもの入 場不可、託児あり(抽選18人)
ひよっこ	4月9日(水)	西保健センタ ー ☎	第1子の5～11カ 月の乳児と親(在 住地区担当の会場 へ参加。☎は中保 健センター区域)	ふれあい遊び・ 親同士の交流	当日直接会場(問い合わせは ☎東五城子育て支援センター ☎里小牧子育て支援センター ☎丹陽子育て支援センター)
	4月14日(月)	北保健センタ ー ☎			
	4月23日(水)	子ども文化広 場図書館 ☎			

本を 読もうよ!

4月の催し

中央図書館

ストーリー・テリングの会 / 5日(土)の午前11時、19日(土)の午後3時

おはなし会 読み聞かせ / 5日(土)の午後3時、6日(日)の午前11時・午後3時、12日(土)の午前11時・午後2時、13日(日)・18日(金)・20日(日)の午後3時、24日(木)の午前10時30分、26日(土)・27日(日)の午前11時・午後3時
 おはなし会 ろうどく / 19日(土)の午前11時

尾西図書館

おはなし会 / 5日~27日の土・日曜日の午後2時
 親子で楽しむ会 / 9日(水)の午前11時
 たのしいおはなし会 / 12日(土)の午前11時

子ども読書の日記念行事

ストーリー・テリングの会 / 26日(土)の午前11時
 春のおはなし会 / 26日(土)の午後2時
 おはなしを楽しむ会 / 27日(日)の午後2時30分
 マジックを楽しむ会 / 29日(祝)の午後2時

玉堂記念木曾川図書館

子どもアニメ上映会 / 12日(土)の午前11時
 おはなし会 / 13日(日)・27日(日)の午後2時
 おはなしひろば / 19日(土)の午前11時
 映画上映会「素晴らしき哉、人生!」 / 20日(日)の午後2時
 読み聞かせ会 / 26日(土)の午前11時

尾西児童図書館

ストーリー・テリングの会 / 2日(水)の午後3時10分
 子どものつどい / 16日(水)の午後3時10分

子ども文化広場図書館

おはなしひろば / 5日(土)・12日(土)の午後2時
 はじめのいっぽ / 10日(木)の午前10時30分・11時
 よむりんの森のおはなし会 / 13日(日)の午後3時
 布絵本であそびましょう / 19日(土)の午後2時
 ストーリー・テリングの会 / 26日(土)の午後3時
 子ども読書の日記念行事
 みんなでおはなし会 / 26日(土)・27日(日)の午前10時30分

おすすめ本

一般書

生きる力、絵本の力

柳田邦男 / 著
 岩波書店 / 刊



絵本は、読み手の年齢や状況によって受け取るものが異なり、人生経験を経るほど、深い意味を発見できる。絵本によって、生き直す力を取り戻した人々のエピソードに寄り添いながら、絵本の可能性について語る。

児童書

えをかかかか

エリック・カール / 作
 アーサー・ピナード / 訳 偕成社 / 刊



絵筆をもった男の子が描くのは、とても青い馬。次に描くのは、ものすごく赤いワニ。その次は青いふんと黄色い牛…。間違った色? そんなものはない! 絵を描き始めた子どもと、描きたい大人に贈る絵本。

4月

移動図書館ほたる号

A 10:15~11:00
 B 13:30~14:30
 C 15:00~16:00

移動子育て支援センターこっこ

10:00~15:00 (※は14:00まで)

1日(火)	2日(水)	4日(金)	5日(土)	7日(月)	8日(火)	9日(水)
萩原公民館	向山公民館	北方青衿社 A 丹陽小学校 B 浅野公園 C	西御堂津島神社 A 光明寺愛宕神社 B 馬寄石刀神社 C	尾西南部生涯学習センター	宮後野見神社 A 千秋南小学校 B 平島公民館 C	島村若栗神社 A 開明小学校 B 本神戸酒見神社 C
10日(木)	11日(金)	14日(月)	15日(火)	16日(水)	17日(木)	18日(金)
丹羽公民館 A 今伊勢西小学校 B 奥町前並二公民館 C 子ども文化広場図書館	奥町出張所 A 中島小学校 B 於保共同出荷場 C 浅野校下児童クラブ※	萩原老人福祉センター	大野公民館 A 千秋東小学校 B 浮野八幡社 C 今伊勢公民館	千秋町出張所 A 丹陽南小学校 B 多加木記念館公民館 C 神山公民館	東浅井浅井神社 A 大和西小学校 B 馬引実行組合集会所 C 西成公民館	大和豊島台ちびっこ広場 A 赤見小学校 B 佐千原坂手神社 C
21日(月)	22日(火)	23日(水)	24日(木)	25日(金)	28日(月)	
木曾川公民館	浅井公民館	尾関平山住宅 A 朝日西小学校 B 樫の木文化資料館 C 北方老人いこいの家	萩原町出張所 A 木曾川東小学校 B 葉栗出張所 C	北方中屋敷公民館 A 西小島公民館 B 西海戸公民館 C	開明老人いこいの家	上段はほたる号 下段はこっこ

悪天候で中止する場合があります。

愛知県弁護士会 一宮支部 法律相談

予約制

■予約受付時間

月～金曜日 午前9時30分～午後4時30分まで

まずはお電話下さい
予約電話番号

(0586)72-8199

一宮、稲沢、犬山、岩倉、江南市内の各弁護士事務所では、土・日・祝日、夜間の相談も可能です。詳しくは受付電話までお問い合わせください。

相談
無料

◆サラ金・クレジット相談(初回のみ)

◆交通事故相談(毎週水曜日 午後1時30分～4時30分)

その他のご相談は **5,400円** / (30分)です。



突然、父が他界。遺産の相続をどうしたら…。

突然、督促通知が自宅に送られてきた。払わなくてはいけないの？

以前に支払ったサラ金の過払金が発生しているなら回収したい。

借家人が家賃を払ってくれません。

夫と離婚。財産はどう分ければいい？