

広報

ICHINOMIYA

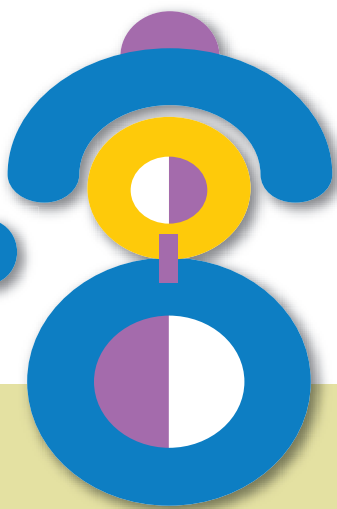

2014

5月号

No. 2079



市マスコットキャラクター
いちみん

市民の皆様へ

今後の浸水対策について ご説明します

市政最前線

新庁舎の各課の配置などを
お知らせします

新庁舎に「総合窓口」を開設ほか



新庁舎見学会

(4月5日：新庁舎)

5月7日(水)から業務を開始する新庁舎に約2,700人が訪れ、4階の防災会議室や13階の議場などを見学しました。来場者は1～3階の吹き抜けのフロアを歩いたり、14階の展望ロビーからの眺めを楽しんだりして、新庁舎の開放的で明るい雰囲気を感取っていました。

<http://www.city.ichinomiya.aichi.jp>

一宮市役所 ☎(0586) 28-8100

携帯電話向けホームページ

<http://www.city.ichinomiya.aichi.jp/k>



5月の行事予定

- 1 **木** ……138タワーパーク・スプリングフェスタ（～6日）
尾西歴史民俗資料館特別展・大垣藩と起宿（～6月1日）
美術館常設展・三岸節子 花を巡る旅（～7月13日）
- 2 **金**
- 3 **祝** ……**憲法記念日**
中央図書館・子ども読書の日記念行事（～5日/25日）
リバーサイドフェスティバル（～5日 138タワーパーク）
- 4 **祝** ……**みどりの日**
れんげ祭り（24日）
日曜新鮮市（25日）
- 5 **祝** ……**こどもの日**
- 6 **休** ……**振替休日**
- 7 **水** ……新庁舎で業務を開始（4日）
新庁舎1階に「総合窓口」を開設（5日）
- 8 **木**
- 9 **金**
- 10 **土** ……7人制ラグビーの大会 関西一宮セブンズ（～11日/23日）
せつこっクラブ・ハハノヒ絵手紙（25日）
パパもいっしょに遊ぼう！（34日）
- 11 **日** ……フリーマーケット・新鮮野菜市（29日）
- 12 **月** ……ひよこっこ（34日）
- 13 **火** ……公園へいっこ！（34日）
- 14 **水** ……防災倉庫で土のうを貸し出し（～20日/15日）
ひよこっこ（34日）
- 15 **木**
- 16 **金** ……市営住宅（常時募集）の受け付け開始（17日）
- 17 **土** ……児童館ふれあいまつり（24日）
土曜日（25日）
- 18 **日**
- 19 **月** ……市営住宅（定期募集）の受け付け（～26日/17日）
- 20 **火** ……弁護士による多重債務者無料相談会（14日）
- 21 **水**
- 22 **木** ……消費生活講座・資源循環型社会に向けて 回収トレーがトレーへ循環（21日）
福祉の仕事を知るための見学バスツアー（26日）
- 23 **金**
- 24 **土** ……育児講座・仕事と育児 自分らしくいきいきと（23日）
- 25 **日** ……普通救命講習Ⅰ（21日）／市民俳句教室（22日）
市民川柳教室（22日）／全国選抜チンドン祭（24日）
- 26 **月**
- 27 **火** ……ファミリー・サポート事業講習会（22日）
- 28 **水** ……ひよこっこ（34日）
- 29 **木**
- 30 **金**
- 31 **土**

広報

ICHINOMIYA

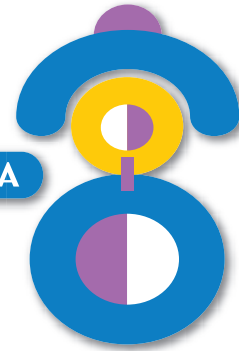

2014

5月号
No. 2079

もくじ

市民の皆様へ・今後の浸水対策について 3
ご説明します

市政最前線・新庁舎の各課の配置などを 4
お知らせします

市政ニュース・3月定例市議会ほか 6

暮らしのトピックス・消費生活情報 18
・防犯・交通安全・5月の無料相談

自然を楽しみ暮らしに潤いを 20

情報ボックス・教室講座・スポーツ 21
・催し・暮らしほか

情報発信地・まちかどニュース 30
・まちかどスナップ・となりまち探検

みんなで子育て・親子で楽しもう！ほか 34

本を読もうよ・図書館の催し、ほたる号ほか 35

市役所の開庁時間 午前8時30分～午後5時15分

窓口 時間延長 休日開設

5月分

時間延長…1・8・15・22・29日(木)
▽新庁舎(1日は-宮庁舎)…午後8時まで
▽尾西・木曽川庁舎…午後7時まで
休日開設…25日(日)
▽新庁舎…午前9時～正午
取扱業務…住民票の写し、戸籍全部・
個人事項証明書、印鑑登録証明書、各
種税証明書などの発行と市税の収納

市政への ご意見 ご要望は

市民ファクス▷73-9125
市民ポスト▷新庁舎(5月2日(金)までは-宮庁舎)、
尾西・木曽川庁舎、出張所などで受け付け
市民メール▷info@city.ichinomiya.lg.jp

納付の お知らせ

5月分

軽自動車税(全期分)

納付は6月2日(月)までに

人口と世帯数 4月1日現在

人口…386,429(▲20) 男…189,331(▲12) 女…197,098(▲8) 世帯数…150,754(+472) ※()内は前月対比

「新庁舎」は「市役所本庁舎」のことで、5月7日(水)から業務を開始します。



今後の浸水対策についてご説明します

最近では毎年のようにゲリラ豪雨が襲ってきます。25年9月4日の豪雨では、床上・床下浸水235棟、道路冠水67カ所などの浸水被害が出ました。

こうした中、25年9月に「総合治水計画」を改訂しました。20年10月に策定した当初の計画は、12年の東海豪雨で浸水被害が大きかった新川流域での浸水対策が重点になっていました。その後の20年8月末豪雨などでは、日光川流域での被害が大きかったことなどから改訂したもので、日光川流域内の今伊勢川・今一川・川崎川・小信雨水幹線流域の4地区を新たに追加選定し、効率的・効果的な治水対策を推進する内容となっています。

当計画の目標は「おおむね5年に1回程度発生すると予想される規模の降雨（時間雨量52・4mm）に対して浸水が起きないもの」としています。まずは当面の目標を「今後30年間で重点地区における家屋の浸水被害を解消すること」としました。市の管理する河川等の放流先となる青木川・日光川などの改修事業は、県が順次進めています。が、限られた予算の中で早期に治水安全度を向上させるため、県工事の整備状況や全市的な整備のバランスに配慮した計画となっています。

総合治水計画は「河川等対策」「流域対策」「浸水被害軽減対策」の3本の柱からなります。

①河川等対策

河川・水路の改修、下水道管渠（雨水）の整備などを行います。24年度から千間堀川・川崎川の改修工事に着手しているほか、25年度から合流式下水道区域の第1・南部排水区（松降1丁目）公園通6丁目付近で、道路下に暫定貯留管渠や裁判所北側に北園通貯留槽の建設を行い、合計約1万4300m分の雨水貯留能力を確保し浸水被害の軽減を図っています。また26年度からは小信地区の浸水対策として、調整池の増設事業に着手し、木曾川玉野線の道路事業に併せて雨水幹線を延伸します。

②流域対策

学校や公園に貯留施設などの整備を行い、河川・水路に流出する雨水を抑制します。学校貯留施設は、小中学校のグラウンドを掘り下げて一時的に雨水をためる施設で、25年度は浅井中小学校で工事を行いました。これまでに22校で完成し、26年度には宮西小学校で工事を行い、今後も日光川流域内の小中学校で整備を進めていきます。また新川流域内における伝法寺調整池は、25年度から建設工事に着手し完成間近です。さらに新川流域内の公園では、周辺に降った雨水をためる地下貯留施設の建設にも着手します。

14年度から行っている雨水貯留・浸透施設設置補助制度は、25年度までに

1120施設・総貯留量1143m³の実績があり、学校貯留施設の1カ所分に相当します。これは市民の皆様が水害に対する意識を持ち、雨水貯留にご協力をいただいた結果だと思えます。

③浸水被害軽減対策

浸水被害の軽減を図るソフト的な対策です。4月からは新たに防水板施設設置補助制度を新設し、家屋などへの浸水を防止するための防水板を設置する市民の皆様に、工事費の一部を補助します。25年3月には、木曾川上流河川事務所と河川情報の利用に関する協定を締結し、相互の情報を利用できるようになりました。河川等水位監視システムと併せて、異常気象時などの水防活動や市民の皆様の避難に有効活用していきます。また「洪水ハザードマップ」の活用や県との連携による「地域独自の手づくりハザードマップ」の作製、土のうの配布など、これまでの対策も引き続き行います。

近年の局所的な豪雨は、時間雨量が100mmを超えるものもあり、総合治水計画の目標を超えています。こうした雨に対して浸水被害を解消することは困難ですが、公助（行政）・共助（地域社会）・自助（住民）が一体となって水害に向き合い、軽減に努めていきたいと思っております。今後ともご理解とご協力をお願いします。

新庁舎 各課の配置などをお知らせします

5月7日(水)から業務を開始する新庁舎の各課の配置と一部変更する直通電話をお知らせします。
なお駐車場の混雑が予想されます。ご迷惑をお掛けしますが、ご理解とご協力をお願いします。

【問】管財課 ☎(28)8961

新庁舎の各課の配置

14階	議場傍聴席
13階	議場
12階	議会事務局庶務課 議事調査課
11階	食堂
10階	営業課 下水道建設1課 下水道建設2課 上水道整備課 計画調整課 経営総務課
9階	監査事務局 給排水設備課 地域ふれあい課/交通政策室 経済振興課 農業振興課/農業委員会事務局
8階	維持課 道路課 治水課 公園緑地課 まちづくり課 工事検査課
7階	建築指導課 建築住宅課 市営住宅管理事務所 建設管理課 契約課
6階	人事課 企画政策課 秘書広報課
5階	情報推進課 管財課 財政課 行政課
4階	行政課危機管理室 教育指定管理課 スポーツ課 学校教育課 教育文化部総務課 生涯学習課
3階	納税課 債権回収特別対策室 資産税課 市民税課
2階	生活福祉課 高年福祉課 福祉課 保育課 子育て支援課
1階	市民課 会計課 保険年金課

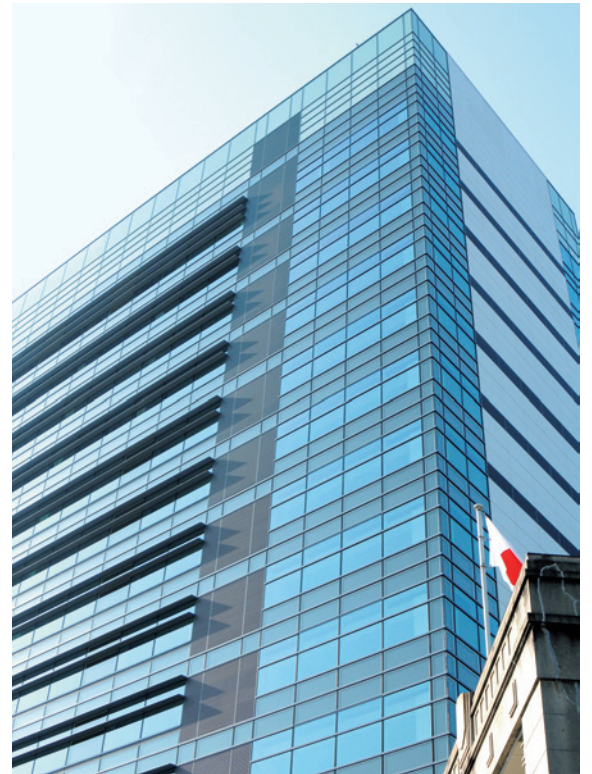

※地下1階と15階は機械室

5月7日(水)から一部変更する直通電話

課名	主な業務	電話番号
市民課	転入・転出・外国人	☎(28)8972
福祉課	相談(障害者)	☎(28)8619
スポーツ課	スポーツ振興	☎(85)7078
	体育施設の管理	☎(85)7079
学校教育課	児童生徒の就学援助	☎(85)7072
	教職員の指導・講師登録	☎(85)7073
教育文化部総務課	小中学校への転入学	☎(85)7070
	小中学校の施設の管理	☎(85)7071
生涯学習課	社会教育の振興	☎(85)7074
	芸術・文化の振興 文化団体の育成	☎(85)7075
	国際交流の推進 国際交流協会の運営	☎(85)7076
	公民館事業の推進	☎(85)7077

課名	主な業務	電話番号
教育指定管理課	教育委員会施設の指定管理	☎(85)7080
情報推進課	情報化推進	☎(28)8670
まちづくり課	土地区画整理	☎(28)8618
	都市計画の確認・証明	☎(28)8632
	住居表示	☎(28)8633
	再開発・駅周辺整備	☎(28)8981
地域ふれあい課	交通安全指導・防犯啓発	☎(28)8671
交通政策室	バスの運行・駐輪場の管理	☎(28)8955
営業課	受益者負担金の賦課	☎(85)7094
下水道建設1課	下水道拡張・改良工事	☎(85)7093
水道お客さまセンター (観音寺1丁目)	水道料金等の収納整理	☎(28)9143
	水道料金等の収納・受付	☎(28)8622

かけたい担当課が分からない場合は 代表電話 ☎(28)8100

新庁舎1階に「総合窓口」を開設 ～市役所での手続きをスムーズに～



新庁舎1階の市民課に「総合窓口」を開設します。転入・転出、出産や死亡などの手続きをする場合、これまでは複数の課で手続きが必要でした。5月7日(水)から、住所異動や戸籍の届け出に伴う主な手続きは、1階の窓口で完了できるようになります。他階で手続きが必要な場合は、住所・氏名などを印刷した書類を渡して担当課を案内することで、利便性の高いサービスの提供に努めます。

総合窓口で取り扱う主な業務

区分	業務
国民健康保険	国民健康保険証の交付
福祉医療	子ども医療費受給者証の交付
子育て	児童手当の認定請求
教育	入学通知書・就学通知書の発行
高齢者福祉	介護保険の要介護・要支援認定申請
税証明	所得課税証明書・納税証明書の発行



【問】市民課 ☎(28)8972

新たに4種類の「いちみんグッズ」が仲間入り!



市マスコットキャラクター「いちみん」のグッズの新商品を販売しています。

▼販売内容／①ボールチェーンマスコット＝500円
②2ポケットタオル＝800円③マフラータオル(紺・赤)＝各500円④ミニタオル(青・ピンク)＝各300円

▼販売場所／新庁舎(5月2日(金)までは一宮庁舎) 観光協会、i-ビル1階観光案内所、シルバー本町ふれあい広場、国営木曾三川公園138タワーパーク



好評販売中のいちみんグッズ

商品	販売価格	商品	販売価格
ぬいぐるみ(大)	2,500円	シール	30円
ぬいぐるみ(小)	1,800円	ピンバッジ	250円
携帯ストラップ	400円	マグカップ	550円
クリアファイル	150円	マグネットステッカー	400円

【問】観光協会(経済振興課内) ☎(28)9131

3月定例市議会 48議案を可決

3月定例市議会は、2月28日～3月26日に27日間の会期で開かれ、26年度一般会計予算案・条例案などの議案(諮問を含む)が審議され、48議案が可決されました。

予算関係

26年度当初予算

予算規模は、一般会計で1054億4300万円、25年度当初予算と比べて、金額にして2億2000万円余り、率にして0・2%の増となりました。

この主な要因は、新庁舎建設工事がほぼ終了したことにより総務費が大幅な減となったものの、消費税率引き上げの影響を緩和する対策としての臨時福祉給付金、子育て世帯臨時特例給付金および子育て支援減税手当などにより民生費が増加しているほか、(仮称)尾西北部地区公民館建設や尾西運動場改修工事などにより教育費が増加したことです。

また特別・企業会計を合わせた全会計では、2274億547万円となり、本場での自転車競走実施事業の廃止に伴う競輪事業会計の大幅な減により、25年度当初予算と比べて、金額にして34億6000万円余り、率にして1・

5%の減となりました。
25年度3月補正予算

予算規模は、一般会計が9億6334万2千円の増、特別・企業会計が1億2175万7千円の減、合計で8億4158万5千円の増となりました。

補正後の一般会計総額は、1126億3432万3千円(前年同期比1・2%の増)となり、全会計では、2393億9791万3千円(前年同期比1・0%の増)となりました。

一般会計の主な事業費

▽小中学校校舎等大規模改造事業 4億1890万円
▽小中学校学校施設非構造部材耐震化事業 1億4160万円
▽公共施設整備等基金積立金 4億5000万円

これらの事業費に必要な主な財源として、市税1億8000万円、国庫支出金1億2468万円、財産収入1億9638万4千円、市債3億3570万円などを充てます。

特別会計の主な事業費

競輪事業特別会計で、25年度末をもつて本場での自転車競走を廃止することに伴う臨時従事員離職報償費、競輪事業廃止見舞金および投票業務用機器違約金です。

6月議会開催日程

議事調査課 ☎(28)9139

- ▶ 会 期 6月3日(火)～23日(月)
- ▶ 本 会 議(新庁舎13階議場)
開 会…3日(火)
一般質問…6日(金)・9日(月)・10日(火)
閉 会…23日(月)
- ▶ 委 員 会(新庁舎13階第1委員会室)
企画総務…12日(木) 福祉健康…13日(金)
経済教育…16日(月) 建設水道…17日(火)

- ※ 請願の締め切り…3日(火) 午後4時
- ※ 本会議・委員会…午前9時30分開会
- ▶ 本会議・委員会の傍聴にお出掛けください
※ 本会議は新庁舎14階傍聴席で傍聴できます。新庁舎14階傍聴口ビーと尾西・木曾川庁舎に設置のモニターテレビでも視聴できます。
- ※ 委員会の傍聴は当日午前9時に新庁舎12階議事事務局で受け付けます(抽選で10人)。傍聴口ビーでも視聴できます。
- ※ 写真撮影・録画・録音はできません。
- ▶ 6月議会からユーストリームで本会議の生中継を開始し、市ホームページからも見られます

条例関係

制定・改正された主な条例は、次のとおりです。

制定 ▽一宮市防犯カメラの設置及び運用に関する条例 ▽一宮市都市計画法に基づく開発行為等の許可の基準に関する条例 ▽アイプラザ一宮の設置及び管理に関する条例

改正 ▽一宮市出張所設置条例 ▽一宮市公民館設置及び管理に関する条例 ▽一宮市手数料条例 ▽一宮市保育所条例 ▽一宮市としよりの家等の設置及び管理に関する条例 ▽一宮市公衆便所条例 ▽一宮市営地下駐車場の駐車料金の徴収に関する条例 ▽一宮市自動車整理場条例 ▽一宮市消防団条例

人事案件

人権擁護委員の候補者に内藤保次さん(長島町1丁目)、米田和浩さん(時之島)、高橋圭一さん(開明)がそれぞれ推薦されました。

詳しくはホームページ・会議録で

本会議の内容をお知らせするために、会議録を配置しています。また市ホームページからも、会議録と録画映像が見られます。

▼配置場所/市資料コーナー(新庁舎5月2日(金)までは一宮庁舎1階、尾西・木曾川庁舎1階)、市立図書館(中央・尾西・玉堂記念木曾川)

なお3月定例市議会の会議録は、6月上旬に配本・公開予定です。

例) 【問】 議事調査課 ☎(28)9139

26年度当初予算一般会計は 1,054億4,300万円

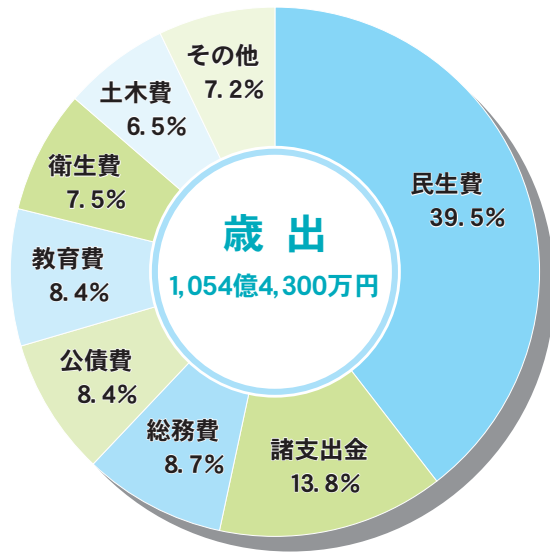
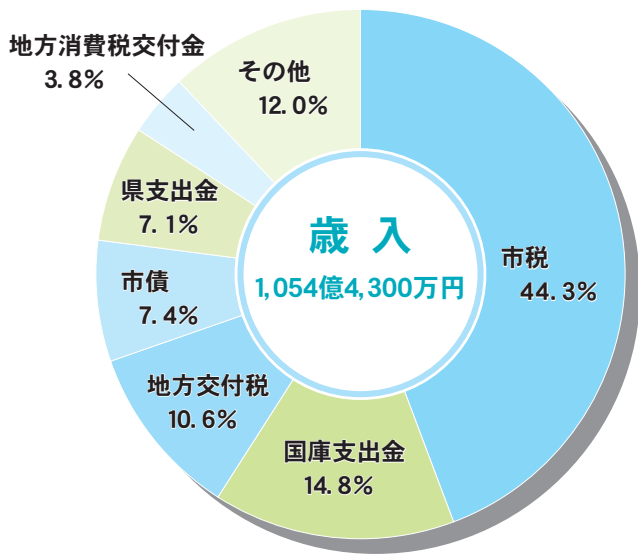

歳入

項目	予算額
市税	467億円
国庫支出金	155億9,223万9,000円
地方交付税	112億円
市債	77億9,220万円
県支出金	74億9,500万4,000円
地方消費税交付金	40億円
諸収入	30億7,514万8,000円
繰越金	28億4,165万1,000円
使用料及び手数料	16億4,362万6,000円
分担金及び負担金	16億2,803万2,000円
繰入金	11億5,953万円
地方譲与税	9億2,000万円
財産収入	3億8,026万3,000円
配当割交付金	2億6,000万円
自動車取得税交付金	2億6,000万円
地方特例交付金	2億5,000万円
利子割交付金	1億3,000万円
交通安全対策特別交付金	6,700万円
株式等譲渡所得割交付金	4,800万円
寄附金	30万7,000円
合計	1,054億4,300万円

地方交付税

本来地方税として徴収される税金（所得税・法人税・酒税・消費税・たばこ税の一部）を国が徴収し、地方自治体の財政力の格差を調整するため配分するお金

地方譲与税

本来は地方税だが徴収の便宜などから、国が徴収し、機械的な配分基準によって地方自治体に配分するお金

地方特例交付金

地方負担の増加に対応するため国が交付するお金など

歳出

項目	予算額
民生費	416億7,482万6,000円
諸支出金	146億 531万6,000円
総務費	91億5,932万3,000円
公債費	88億7,423万5,000円
教育費	88億2,867万3,000円
衛生費	79億3,134万1,000円
土木費	68億5,550万3,000円
消防費	34億5,309万7,000円
商工費	23億1,522万6,000円
農林水産業費	9億1,368万円
議会費	6億2,707万3,000円
労働費	1億9,470万7,000円
予備費	1,000万円
合計	1,054億4,300万円

民生費

福祉や保育などの費用

諸支出金

特別・企業会計へ繰り出す費用など

総務費

庁舎を管理するための費用など

公債費

市の借金を返す費用

教育費

学校・生涯学習などの費用

衛生費

ごみ処理・保健衛生などの費用

土木費

道路・水路などの費用

全会計

一般会計 (A)		1,054億4,300万円
特別・企業会計	競輪事業	3億 809万2,000円
	国民健康保険事業	384億9,692万2,000円
	後期高齢者医療事業	36億5,251万円
	介護保険事業	245億2,490万4,000円
	簡易水道事業	495万9,000円
	公共駐車場事業	1億6,747万9,000円
	小計 (B)	671億5,486万6,000円
	病院事業	270億7,448万6,000円
	水道事業	88億5,610万4,000円
	下水道事業	188億7,701万4,000円
小計 (C)	548億 760万4,000円	
計 (B) + (C) = (D)	1,219億6,247万円	
合計 (A) + (D)	2,274億 547万円	

■投票結果

投票者	33,881人(10.6%)	
区分	投票数	金額
有効投票	31,568人	19,130,208円
団体への支援を希望した方	31,461人	19,065,366円
市民活動支援基金への積み立てを希望した方	107人	64,842円

■市民活動支援基金への積立額

区分	積立額
基金への投票額	64,842円
団体への投票額と支援額との差額	3,366,540円
申請を取り下げた団体への投票額	158,267円
合計	3,589,649円

支援額の決定方法

団体は事業経費の3分の2までを申請額とすることができます。支援額は、投票結果から算出した額(投票額)と、申請額を基に決まります。

▽投票額が申請額より多い場合、申請額が支援額となり、差額は基金に繰り入れます。

▽投票額が申請額より少ない場合、投票額が支援額となります。ただし、その金額では事業が行えない場合などは、減額の変更申請や、申請の取り下げができます。取り下げた団体への投票額は基金に繰り入れます。



No.	団体名	事業名	申請額	投票額	支援額
85	萩原町連区交通協議会	ニコニコふれあいバス利用促進事業の推進	294,500円	582,972円	294,500円
89	劇団織音座	劇団織音座第32回公演	377,666円	377,740円	377,666円
93	一宮ウインドアンサンブル	第29回定期演奏会	310,000円	55,348円	55,348円
94	尾張一宮観光大学	観光ガイド育成事業	348,666円	128,775円	128,775円
95	丹陽防犯パトロール隊	地域安全安心活動事業	186,596円	332,189円	186,596円
96	女声合唱団コール・フリーデ	女声合唱団コール・フリーデ第7回演奏会	451,400円	236,542円	236,542円
98	一宮市地域精神障がい者家族会「びわの会」	精神疾患・精神障がいに対する啓発普及事業	451,533円	339,461円	339,461円
99	ジュニアアートセラピストクラブKIRARI	パステルアートで育む豊かな心	104,066円	128,876円	104,066円
100	一宮友の会	生活基礎講習会	320,666円	99,384円	※99,384円
104	イベントサークルフリーワールド	フリーワールド祭	250,000円	116,756円	116,756円
106	チアフル・ママ	女性の交流&スキルアップ事業	147,000円	56,257円	56,257円
109	NPO法人木曾川文化・スポーツクラブ	地域スポーツ教室紹介事業	1,821,040円	1,483,690円	1,483,690円
110	開明パトロール隊	地域防犯パトロール事業	114,000円	354,207円	114,000円
114	NPO法人旭雅楽会	雅楽普及・公演活動事業	99,433円	81,305円	81,305円
119	NPO団体盆踊りサークル「ほんかい」	盆踊りによる施設慰問	151,074円	208,868円	151,074円
120	美しいまち宮後	花と木のあるまち	49,133円	17,978円	17,978円
121	新一宮プロレス	プロレスを通じたまちづくり事業	656,666円	85,850円	85,850円
122	加茂防犯パトロール隊	自主防犯パトロール活動	125,666円	93,021円	93,021円
124	一宮長寿健康笑いクラブ	長寿健康笑い療法	141,333円	89,890円	89,890円
125	一宮市ショートテニス協会	ショートテニスの普及啓発事業	137,386円	89,587円	89,587円
126	一宮AAEドッグスクラブ	動物介在教育・活動	98,700円	71,710円	71,710円
128	森本防犯パトロール隊	防犯パトロール活動	137,800円	263,610円	137,800円
129	明地ホテルの会	ホテルの飼育室の整備と維持	226,000円	296,132円	226,000円
130	あいち子どもわくわく企画	夏休み子ども絵画教室	102,200円	11,413円	11,413円
131	はびふるクラブ	「金子みすず」の作品から「みんな違ってみんないい」を学ぶ	389,733円	106,959円	※106,959円
132	瀬古青色防犯パトロール隊	自主防犯パトロール活動	292,286円	165,539円	165,539円
133	NPO法人高齢者住まいる研究会	地域防災力向上推進事業	400,133円	107,060円	※107,060円
135	一宮ガーデニングクラブ	花による環境美化と花育	536,133円	96,051円	※96,051円
136	一宮ローズマリーの会	敬聴ボランティア	158,400円	30,300円	30,300円
137	明るく元気な街一宮にする会	イービルデリシャスナイトイルミネーション	2,000,000円	76,255円	取り下げ
138	NPO法人日本次世代育成支援協会	子育てや人間関係に役立つ心理学セミナー	40,000円	6,565円	取り下げ
140	一宮を元気にする会	わたしたちの一宮の便利地図づくり	660,666円	25,048円	※25,048円
141	NPO法人グローバル・ゲートウェイ	金銭基礎教育プログラム「マネーコネクション」	301,733円	4,848円	取り下げ
142	一宮ビリヤードクラブ	ビリヤード競技大会と交流会の開催	422,800円	22,119円	22,119円
143	門前まち活性化委員会	宮前手づくりの市	200,666円	55,146円	※55,146円
144	一宮未来まちづくり研究所	まちづくりビジョン・戦略の調査・研究	546,666円	11,615円	取り下げ
145	NPO法人こどもハートクラブ	ヒーローポスト設置による児童虐待防止啓発活動	1,661,600円	47,773円	取り下げ
146	愛に満ちた世の中をつくる会	食べ物で性格が変わる真の食育セミナー	284,000円	11,211円	取り下げ

※は減額の変更申請

市民が選ぶ市民活動支援制度

【問】市民活動支援センター ☎(23)8883

支援対象団体への支援額が決定

「市民が選ぶ市民活動支援制度」は、市民の皆さんが支援したい市民活動団体を選んで投票し、その投票結果に応じた支援金が団体に交付される制度です。

1月24日～2月17日に市民の皆さんからの投票を受け付けた結果、団体への支援額が下表のとおり決まりました。制度6年目の今回は、79団体から事業申請があり、審査の結果、77団体が支援対象団体となりました。

投票した方は33,881人で、投票する資格がある方(18歳以上の市民)の10.6%に達しました。記載の不備などの無効な投票を除いた有効投票数は31,568人で、支援金の総額は約1,910万円となりました。



市民が選ぶ市民活動支援制度のホームページ (<http://www.138npo.org>) では、投票結果の一覧や、各団体の申請書が見られます。事業終了後には、団体から提出された実績報告書も掲載します。

支援対象団体ごとの支援額

No.	団体名	事業名	申請額	投票額	支援額
1	一宮市ローラー&インラインスケート協会	ローラースケート&インラインスケートの講習会と市民大会の開催	220,000円	279,770円	220,000円
5	一宮市民吹奏楽団	一宮市民吹奏楽団レインボーコンサート2014	498,800円	254,621円	254,621円
6	一宮児童文化協会	一宮の民話の語り出前	158,000円	125,745円	125,745円
7	一宮歩こう会	一宮七夕ほんぼりウォーク	799,200円	631,351円	631,351円
10	NPO法人スポーツフォーラム愛知	保育園・幼稚園巡回サッカー教室	432,733円	166,852円	166,852円
12	千秋安全パトロール隊	地域安全活動事業	537,200円	1,025,251円	537,200円
14	一宮ジュニアウィンドオーケストラ	さわやか吹奏楽クリニック	64,000円	62,822円	62,822円
15	木曾川緑道を守る会	環境保全・美化サポート事業	171,600円	362,287円	171,600円
16	ののほな太鼓	和太鼓演奏を通じた障害児者と市民の交流機会の提供	287,066円	154,328円	154,328円
17	傾聴ボランティア「みみの木」	傾聴ボランティア講座	428,000円	348,652円	348,652円
18	社の宮市準備委員会	社の宮市	885,000円	298,253円	298,253円
19	浅井町まつり実行委員会	浅井町七夕まつり	880,000円	622,968円	622,968円
22	青木川ホテル育て隊	ホテルを復活させて、環境保全の啓蒙	256,933円	333,603円	256,933円
23	尾西ウィンドオーケストラ	尾西ウィンドオーケストラ第75回定期演奏会	824,030円	99,687円	99,687円
24	音楽療法カキツバタ	Let's エンジョイ コンサート	109,200円	66,660円	66,660円
25	NPO法人志民連いちのみや	プロジェクト2021「街と産業の活性化」事業	200,000円	36,259円	※36,259円
27	門間パトロール隊	防犯強化地域事業	141,180円	391,779円	141,180円
30	NPO法人一宮まごころ	安芸戦士メープルカイザーがやってきた	174,800円	217,453円	174,800円
31	ありんこ	障がい者パソコン勉強会	422,600円	481,366円	422,600円
33	一宮防災ボランティアネットワーク	家具転倒防止支援事業	182,000円	177,356円	177,356円
36	NPO法人元気健康活動協会	第6回元気健康フェスタ ピンクリボン一宮	768,300円	239,370円	239,370円
37	しょうがいを地域で考える・一宮っ子の会	おもいをつたえあう場・まんまる	129,933円	89,789円	89,789円
40	一宮おやこ劇場	「あそび」「観る」「話す」会～昔遊びの体験～	224,372円	311,888円	224,372円
42	笑音楽座	「出会い」と「生音」を体感し豊かな感性を育てる会	102,546円	58,277円	58,277円
44	千秋音楽・芸能祭実行委員会	第10回千秋音楽・芸能祭	199,473円	162,206円	162,206円
46	のわみ相談所	ホームレス及び生活困窮者の自立支援事業	4,474,000円	919,807円	919,807円
47	つなハピ	子育て支援事業	538,800円	327,846円	327,846円
50	尾北パトロール隊	防犯交通パトロール事業	421,466円	894,153円	421,466円
58	つくる。	つくる。的写真展	223,400円	81,204円	81,204円
60	NPO法人生活助け合い・ねこの手ネット	高齢者等の生活助け合い	2,186,773円	697,607円	697,607円
62	一宮北部少年野球クラブ	一宮北部少年野球大会	261,700円	383,295円	261,700円
63	ゆりかご会	高齢者、障害者などの無償送迎サービス事業	256,266円	325,523円	256,266円
65	木曾川文化会館住民ワークショップ	きそがわふれあいコンサート(公演)	212,000円	134,027円	134,027円
71	一宮こども将棋の会	一宮こども将棋教室	584,000円	470,054円	470,054円
72	コチョウ会	地域ふれあい盆踊り事業	141,533円	106,252円	106,252円
73	NPO耐震化推進グループ	「耐震」の意義と必要性を伝える事業	382,866円	410,262円	382,866円
76	萬葉公園ほたるの会	ホテルの観賞を通して、感動と癒やしの提供	112,000円	500,152円	112,000円
80	湊屋倶楽部	登録文化財・湊屋邸を生かした観光力アップ事業	285,800円	241,592円	241,592円
82	神山を良くする会	地域の美化	127,100円	206,949円	127,100円

いちのみや応援基金

ご寄付ありがとうございました

市民の皆さんをはじめ一宮市と縁のある方から、「いちのみや応援基金」への寄付（ふるさと納税）により、まちづくりにご協力をいただいています。25年度に基金へ寄せられた寄付の状況は、下表のとおりです。

■25年度に寄せられた寄付の状況

分野	件数	金額
保健・医療と福祉の充実	9	813,000円
生活環境の整備	2	60,000円
産業の振興	1	300,000円
教育・文化の振興	1	500,000円
都市基盤の整備	1	10,000円
特定分野の指定なし	13	992,877円
合計	27	2,675,877円

25年度寄付金の使用状況

▽尾西歴史民俗資料館別館(旧林家住宅) 庭園の門などの修繕=6,000,000円



尾西歴史民俗資料館別館 (旧林家住宅)庭園の門

ふるさと納税制度の紹介にご協力を

ふるさと納税制度をさまざまな場所で紹介していただける個人・団体を募集しています。応募者には制度を紹介するチラシをお渡しします。詳しくは、お尋ねください。

寄付により所得税・市県民税が軽減

今年12月までに「いちのみや応援基金」にお寄せいただいた寄付金は、確定申告などを行うことにより、今年の所得税と来年度の市県民税が軽減されます。詳しくは、寄付金の申し込みは行政課、寄付金の確定申告は市民税課（☎(28)8963）へお尋ねください。

【問】行政課 ☎(28)8956

市発行物への有料広告を募集

市では、発行物への有料広告を募集しています。26・27年度に広告を掲載する発行物は、下表のとおりです。広告は「一宮市有料広告要綱」に基づく審査があります。

掲載を希望する方は、26年度広告募集業務を委託している下記までお申し込みください。
有料広告の申込先…(株)ホープ(福岡市中央区薬院1丁目14-5、☎092(716)1404)

発行物名	掲載場所	色	1枚の大きさ	掲載時期	掲載料※
広報一宮	裏表紙 1～4枚	4色刷	①27cm×18cm ②13.2cm×18cm ③13.2cm×8.8cm	7月号～27年6月号 (毎月発行)	①400,000円 ②200,000円 ③100,000円
健康ひろば	裏表紙2枚	1色刷	6cm×8cm	8・9月号～27年6・7月号 (奇数月発行)	50,000円
男女共同参画情報紙「いーぶん」	裏表紙2枚	2色刷	6cm×8cm	7月、11月、27年3月	20,000円
つうえんブック	裏表紙2枚	4色刷	7cm×9cm	27年度使用分	70,000円
ウェルカムチケット	7枚つづり 各裏面1枚	4色刷	6.5cm×6.5cm	27年度使用分	20,000円
軽自動車税 納税通知書封筒	封筒裏面1枚	1色刷	6.5cm×9cm	27年度使用分	80,000円

※掲載料は1枚当たりで税込み

【問】行政課 ☎(28)8956



各種改修工事を行った住宅などの 固定資産税を減額

【問】資産税課 ☎(28)8966

市では、各種改修工事を行った場合の固定資産税、認定長期優良住宅を新築した場合の固定資産税・都市計画税を減額しています。改修後3カ月以内、または新築完成の翌年1月31日までに認め印・必要書類を持参の上、新庁舎（5月2日(金)までは一宮庁舎）資産税課で申告してください（期限後の申告は、理由書が必要）。申告書・理由書は資産税課で配布しています（市ホームページからダウンロード可）。

耐震改修

- ▼対象住宅／昭和57年1月1日以前に建築した
- ▼対象工事／1戸当たりの費用が50万円を超えた（契約締結日が25年3月31日以前の工事は30万円以上）耐震改修
- ▼減額内容／住宅にかかる税額の120㎡分までに相当する額の2分の1
- ▼減額期間／平成18～21年の工事＝3年度、22～24年の工事＝2年度、25～27年の工事＝1年度
- ▼必要書類／①申告書②現行の耐震基準に適合した工事であることの証明書（建築士・登録住宅性能評価機関・指定確認検査機関などの発行）③改修費用を証明する書類
- ▼その他／市の耐震改修補助を受けた場合は新庁舎（5月2日(金)までは尾西庁舎）建築指導課（☎(28)8644）で証明書を発行。補助には事前に市の無料耐震診断を受ける必要あり

バリアフリー改修

- ▼居住者要件／次のいずれかに該当する方
 - ▽65歳以上の方
 - ▽要介護認定または要支援認定を受けている方
 - ▽障害のある方
- ▼対象住宅／19年1月1日以前に建築した
- ▼対象工事／19年4月1日～28年3月31日に行い、補助金・介護保険からの給付などを除く自己負担が50万円を超え（契約締結日が25年3月31日以前の工事は30万円以上）、廊下の拡幅、階段の勾配緩和、浴室・トイレの改良、手すりの取り付け、床の段差解消、引き戸への取り換え、床表面の滑り止め化
- ▼減額内容／住宅にかかる税額の100㎡分までに相当する額の3分の1
- ▼減額期間／工事完了の年の翌年度
- ▼必要書類／①申告書②居住者要件を満たすことを証明する書類③工事明細書・写真など工事内容が分かる書類（建築士・登録住宅性能評価機関・指定確認検査機関の証明でも可）④改修費用を証明する書類

省エネ(熱損失防止)改修

- ▼対象住宅／20年1月1日以前に建築した
- ▼対象工事／20年4月1日～28年3月31日に行い、現行の省エネ基準に適合し、費用が50万円を超え（契約締結日が25年3月31日以前の工事は30万円以上）、窓の改修工事を含む床・天井・壁の断熱改修
- ▼減額内容／住宅にかかる税額の120㎡分までに相当する額の3分の1
- ▼減額期間／工事完了の年の翌年度
- ▼必要書類／①申告書②工事内容が分かる建築士・登録住宅性能評価機関・指定確認検査機関などの発行する証明書③改修費用を証明する書類

認定長期優良住宅

- ▼対象住宅／次の全てに該当する住宅
 - ▽21年6月4日～28年3月31日に新築
 - ▽耐久性・安全性など住宅性能の一定基準を満たす長期優良住宅として認定
 - ▽1戸当たりの床面積が280㎡以下
- ▼減額内容／住宅にかかる税額の120㎡分までに相当する額の2分の1
- ▼減額期間／5年度（3階建て以上の準耐火構造・耐火構造住宅は7年度）
- ▼必要書類／①申告書②認定を受けた住宅であることを証明する書類

新築・増築家屋の調査にご協力を

26年1月2日～27年1月1日に、家屋を新築・増築した方には、27年度から固定資産税がかかります。市職員が家屋の調査に伺いますので、ご協力をお願いします。不審なときは、職員に身分証明書（固定資産評価補助員証）の提示をお求めください。



27年4月採用 市立病院職員を募集

職 種	応募資格	選考方法	採用人数	申込期限	1次試験日
①病院事務	昭和61年4月2日以降生まれで、大学を卒業または平成27年3月に卒業見込みの診療情報管理士資格がある、または資格取得予定の方	1次試験＝一般教養・適性検査 2次試験＝面接	1人	5月19日(月)	5月31日(土)
②助産師	昭和44年4月2日以降生まれで、平成27年3月に卒業見込みの方または資格があり市内医療機関に勤務していない方	小論文・適性検査・面接	5人	各試験日の前週の金曜日	5月31日(土)
③看護師			50人		8月2日(土)
④薬剤師	昭和61年4月2日以降生まれで、資格がある方、平成27年3月に卒業見込みの方	1次試験＝一般教養・適性検査 2次試験＝面接	3人	5月19日(月)	5月31日(土)
⑤臨床検査技師			1人	6月30日(月)	8月6日(水)
⑥理学療法士			2人		
⑦作業療法士			1人		
⑧言語聴覚士			1人		

▼申し込み/申込期限(必着)までに①は指定履歴書・認定証の写し(卒業見込みの方は成績証明書・卒業見込み証明書も必要)、②～⑧は指定履歴書・成績証明書・卒業見込み証明書(有資格者は指定履歴書・各職種の免許証の写し)を持参または郵送

▼その他/指定履歴書は市民病院管理課で配布(市民病院ホームページからダウンロード可)

【問】市民病院管理課 ☎(71)5167

事業主向け

融資・補助制度のご利用を

融資などを受けるには、条件があります。詳しくは、お尋ねください。

	融 資	対 象	融資金額	返済期間	問い合わせ
中小企業向けの融資	小口事業資金	従業員20人以下	20万円～200万円	2～3年(年利1.4%)・4～5年(年利1.5%)	経済振興課 ☎(28)9132
	開業資金	市内で新規開業	1,000万円以下	2～3年(年利1.2%)・4～5年(年利1.3%)・6～7年(年利1.4%)	
	小規模企業等振興資金	①従業員20人以下 ②従業員50人以下	1,250万円以下 5,000万円以下	2～3年(年利①1.4%②1.6%) 4～5年(年利①1.5%②1.7%) 6～7年(年利①1.6%②1.8%) 9～10年(設備だけ年利②1.9%)	市内取扱金融機関
				経営改善貸付	商工会議所・商工会の推薦を受けた
	普通貸付	金融業等以外	4,800万円以下	10年以内(年利は問い合わせ)	日本政策金融公庫一宮支店☎(73)3131
	サポート資金 セーフティネット	中小企業信用保険法による条件あり	8,000万円以下	2～3年(年利1.4%)・4～5年(年利1.5%) ・6～7年(年利1.6%)・9～10年(年利1.7%)	取扱金融機関、愛知県信用保証協会 ☎052(454)0531

	補 助	対 象	支給金額	問い合わせ
補助金・奨励金の支給	中小企業退職金共済加入促進補助金	中小企業退職金共済に新規加入し、12カ月分の掛け金を納付	新規加入契約締結後の12カ月分の掛け金納付額の20%(追加の加入分は対象外)	経済振興課 ☎(28)9130
	特定退職金共済加入促進補助金	一宮商工会議所の特定退職金共済に新規加入し12カ月分の掛け金を納付		
	障害者特別雇用奨励金	市内の身体・知的・精神障害者を新たに雇用(雇用保険の被保険者に限る)	重度障害者6,000円・中度5,000円・軽度4,000円 (1人の月額、最長60カ月)	
	高年齢者雇用奨励金	市内の60歳以上の方を新たに1年以上雇用し、国の特定求職者雇用開発助成金の第2期支給決定を受けた	高年齢者1人6万円	

市民の皆さんによる
企画・取材・編集ページ

わたしたちのページ

市民の皆さんが ページを作ります

26年度の市民編集ページを作る皆さんが決まりました。

市民編集委員・写真サポーター・イラストサポーターが力を合わせて「今の一宮」をお伝えします。6月号から毎月「わたしたちのページ」の紙面2面に、企画から取材・編集まで皆さんが元気いっぱいに取り組みます。

▼市民編集委員の皆さん

坂井久司さん、関谷芳枝さん、土屋友昭さん、橋本義文さん

▼写真サポーターの皆さん

石丸篤朗さん、内田昌臣さん、河合廣さん、柴田道義さん、清水昭平さん、渡部與明さん

▼イラストサポーターの皆さん

加藤勲さん、木村友美さん、酒井咲輝さん、土川唯さん、吉田あゆみさん



【問】秘書広報課 ☎(28)8951

はつらつ農業塾 塾生を募集

農業従事者を育成する農業塾を開講します。農業の担い手を目指す「担い手育成コース」と、農業の楽しさを知る「生きがい農業コース」があります。

▼**応募資格**／担い手育成コース＝一宮市・稲沢市で就農を希望する64歳以下の方、生きがい農業コース＝一宮市・稲沢市に在住の未受講者

▼**研修会場**／JA愛知西本店近辺ほ場（北小渚）・JA愛知西一色下方研修センター近辺ほ場（稲沢市一色下方町）のいずれかを選択

▼**担い手育成コースの修了条件**／出席状況と実習の成果で判定

▼**料 金**／各年10,000円（教材費・保険料などを含む）

▼**申し込み**／5月1日(木)～16日(金)に電話で農業振興課または、はつらつ農業塾事務局

▼**その他**／担い手育成コースは説明会を開催。説明会・面接の日時などは後日通知。条件を満たす担い手育成コース生は青年就農給付金準備型の活用可。生きがい農業コースは2人までのグループ申し込み可



	担い手育成コース	生きがい農業コース
期 間	8月～28年7月（2年間）	8月～27年7月（1年間）
研修日時	一宮会場＝原則毎週金曜日、稲沢会場＝原則毎週水曜日 午前9時30分～正午（研修日以外に、ほ場管理作業あり）	
研修内容	1年目は共同実習、2年目は自己管理	秋冬野菜・春夏野菜を栽培
定 員	各会場5人（面接）	各会場45人（抽選）

【問】農業振興課 ☎(28)9136

はつらつ農業塾事務局（JA愛知西内） ☎0587(36)7448

新商品開発・新分野開拓事業者支援制度
いちのみやの新商品を募集

経済振興課

▼☎(28)9130

市内の中小企業が生産・開発した独自の
新商品を、市として認定します。
認定した新商品は、市ホームページで
公表します。また市の関係部署へ働き
掛け受注実績をつくることで、販路開
拓を支援します。

▼募集内容／市内に事業所のある中小
企業者が生産・販売する、次の全てに
該当する新商品

▽新規性・先進性・独自性・社会的有
用性がある

▽市の機能における用途が見込まれ、
市内で類似の商品が生産・販売されて
いない

▽認定時に販売を既に開始していて、
価格水準が適正である

▽商品化後おおむね5年以内の物品で
ある

▽生産方法、資金の調達方法が適切で
ある

▽JIS規格等品質および安全性に関
する基準に合致している

▼申し込み／5月1日(木)～30日(金)に新
庁舎(5月2日(金)までは一宮庁舎)経
済振興課(土・日曜日、祝休日を除く)

▼その他／申請書類など詳しくは、お
尋ねください。

産業従事者を表彰

申請は5月30日まで

経済振興課

▼☎(28)9130

9月1日(月)は市制93周年の記念日
です。この日に、市では民間企業に従事
して次々に該当する方を、一宮市表
彰条例に基づき表彰します。表彰に該
当する方の雇用主は、5月30日(金)ま
で表彰調書を新庁舎(5月2日(金)ま
で一宮庁舎)経済振興課へご提出くだ
さい。調書は経済振興課で配布しま
す。

該当する方

▽会社・商店・工場などの従業員で、
市内の同じ事業所で20年以上業務に精
励している方(現在、会社役員・組合
役員などの役職にある方、既に表彰を
受けた方を除く)

▽特許の登録をされた優秀な発明・考
案をしたと認められる方

弁護士による

多重債務者無料相談会

経済振興課

▼☎(28)9148

多重債務は、適切な債務整理で解決
できます。独りで悩まないで、ご相談
ください。

▼日時／5月20日(火) 午前9時～午後
4時

▼会場／新庁舎9階902会議室

▼対象／市内在住・在勤の方
▼定員／8人(先着。1人40分)
▼申し込み／5月1日(木)～19日(月)に電
話で経済振興課

自宅で行う防犯対策用品の購入・
設置費補助制度の補助期間を延長

地域ふれあい課

▼☎(28)8671

市では、侵入盗などの被害を未然に
防ぐため、自宅で防犯対策を行う世帯
主の方を対象に3月31日まで補助して
きました。その期間を27年3月31日(火)
まで1年間延長します。申請は補助期
間を通して1世帯当たり1回だけで、
すでに申請した方を除きます。同一年
度内に複数の防犯対策を行う場合は、
まとめて申請してください。

▼対象／27年3月31日(火)までに、世帯
主が居住用の住宅(マンション・共同
住宅の共有部分を除く)で行う、次の
いずれかに該当する防犯対策

▽防犯性の高い鍵の取り付け・交換

▽防犯ガラスへの交換

▽補助錠・サムターンカバー・カム送
り防止具・ガードプレート・防犯フィ
ールド・面格子・ガラス破壊センサー・

▽防犯用センサーアラームの取り付け
▽屋外への防犯カメラ・防犯用センサ
ーライトの取り付け

▽防犯砂利(防犯用と表示の物)の設置

▼補助限度額／5000円(購入・設
置費用の2分の1、1000円未満切り
捨て)

▼申請／認め印、世帯主名義の領収書
の原本(購入日・購入品・設置工事の
内容などを記載)、施工前後の写真、振
込先の店名・口座番号を持参の上、新
庁舎(5月2日(金)までは一宮庁舎)地
域ふれあい課

▼その他／領収書の日付は4月1日(火)
～27年3月31日(火)の物で、販売店(施
工業者)は市内業者に限りません。詳し
くは、お尋ねください。

住宅用太陽光発電システム
設置費などを補助

環境保全課

▼☎(45)7185

地球温暖化を防ぐため、住宅用太陽
光発電システムや家庭用燃料電池コー
ジエネレーションシステムを設置する
費用を、予算の範囲内で補助します。

▼対象／自分が居住する市内の住宅に
次のいずれかを設置する方(法人を除
く。1世帯各1回限り) ①住宅用太陽
光発電システム ②家庭用燃料電池コー
ジエネレーションシステム

▼補助額／①太陽電池最大出力1kW当
たり2万円(8万円まで) ②7万円

▼申請／工事前に申請用紙・必要書類
を環境センター北館内環境保全課

▼その他／申請用紙は市ホームページ
からダウンロード可

「新庁舎」は「市役所本庁舎」のことで、5月7日(水)から業務を開始します。

手話通訳者・要約筆記者を派遣

福祉課
▼☎(28)9017

市では、聴覚に障害のある方などを対象に手話通訳者や要約筆記者を派遣する意思疎通支援事業を行っています。

▼対象／市内在住の聴覚障害者ほか
▼派遣理由／官公庁などの相談・手続き、治療・通院・検診などの受診行為面接などの就職活動、授業参観などの学校行事ほか

▼派遣場所／原則県内
▼料金／無料

▼申し込み／利用日の7日前までに申請書(新様式)をファクス(☎)739124)

▼その他／申請書は新庁舎(5月2日(金)までは一宮庁舎)福祉課、尾西・木曾川庁舎窓口課で配布(市ホームページからダウンロード可)

特別障害者手当などの支給額が4月から減額

福祉課
▼☎(28)9017

国では、特別障害者手当などの月額を4月分から減額しました。減額後の支給額は次のとおりです。なお県上乗せ分の変更はありません。

防災倉庫で土のうを貸し出し

維持課
▼☎(28)8638

▽特別障害者手当 2万6000円
▽障害児福祉手当 1万4140円
▽経過的福祉手当 1万4140円

市では、集中豪雨や台風時の浸水被害を未然に防ぐため、市内6カ所に防災倉庫を設置しています。これらの防災倉庫で、希望者に土のう(45cm×30cm、約15kg)を貸し出します。台風接近時などの場合、直前の対応は困難なため、この機会をご利用ください。

1 軒当たり30袋が上限で、土のう袋だけでも貸し出します。土のうの受け取りは、車でお越しください。車をお持ちでない方はご相談ください。また貸し出した土のう・土のう袋は、できる限り個人で保管してください。

▼貸出日時／5月14日(水)～20日(火) 午前9時30分～午後4時30分

▼貸出場所／①丹陽防災倉庫(丹陽町外崎、東部浄化センター東) ②千秋防災倉庫(千秋町佐野、千秋配水場内)

③今伊勢防災倉庫(今伊勢町馬寄、今伊勢西小学校北) ④奥町防災倉庫(奥町出張所西) ⑤浅井防災倉庫(浅井町東浅井字森下19、旧浅井消防出張所) ⑥大和防災倉庫(大和町出張所内)

障害のある方の働くを考える

2

市内には障害のある方が約18,000人います。身体・知的・精神障害と、さまざまな困難を抱えながら暮らしています。しかし適切な環境と支援があれば、軽度の方も重度の方も、それぞれの持っている能力を生かし働くことができます。

下表は障害福祉サービスの就労関連作業のある事業所です。多くの事業所があり、ほとんどの方がほぼ毎日活動していることが分かります。

■ 1月実績(一般就労を除く)

事業所区分	事業所数	利用人数	延べ利用日数
就労移行支援	9	80人	1,377日
就労継続支援A型	8	146人	2,737日
就労継続支援B型	17	211人	3,852日
生活訓練	1	14人	177日
生活介護	24	504人	9,065日
地域活動支援	9	121人	1,572日
合計	68	1,076人	18,780日

楽しみ・つながる・結ぶ 福祉作業所の紹介と自主製品の販売

▼日時／5月20日(火)・21日(水) 午前10時～午後7時
▼会場／名鉄百貨店一宮店東玄関前
▼内容／市内の福祉作業所10団体の紹介、パン・お菓子・布製品など自主製品の販売

【問】障害者自立支援協議会(福祉課内) ☎(28)9134(5月7日(水)以降は☎(28)8619)

児童扶養手当などの
支給額が4月から減額

子育て支援課
▼☎(28)9023

国では、児童扶養手当などの月額を4月分から減額しました。減額後の支給額は次のとおりです。

- ▽児童扶養手当Ⅱ 4万1020円(全部支給)、4万1010円(9680円(一部支給))
- ▽特別児童扶養手当Ⅱ 4万9900円(重度障害)、3万3230円(中度障害)



国民健康保険に加入している方へ
70歳〜74歳の方の
窓口負担割合が一部変更

保険年金課
▼☎(28)9011

国民健康保険に加入している70歳〜74歳の方の窓口負担割合が、26年度から一部変更になります。変更後の負担

割合は次のとおりです。なお一定以上の所得がある世帯の方は、引き続き3割負担です。

- ▽昭和19年4月1日以前生まれの方Ⅱ 1割負担(特例措置で変更なし)
- ▽昭和19年4月2日以降生まれの方Ⅱ 2割負担

後期高齢者医療保険
給付手続きをお忘れなく

保険年金課
▼☎(28)8985

医療費などを支払った後、2年以内の申請により給付を受けられる場合があります。詳しくは、お尋ねください。

給付が受けられる場合

- ▽葬祭費Ⅱ 亡くなったとき(葬儀を行った方に対して5万円)
- ▽治療用装具費Ⅱ コルセットなどを購入したとき(全額負担後に自己負担分以外を給付)
- ▽高額療養費Ⅱ 1カ月の医療費自己負担額が限度額を超えたとき
- ▽高額医療・介護合算療養費Ⅱ 高額療養費・高額介護サービス費をそれぞれ適用後、1年間の医療費と介護サービス利用料の自己負担の合計が限度額を超えたとき

▼申請/認め印・保険証・領収書、振込先の店名・口座番号などを持参の上、新庁舎(5月2日(金)までは一宮庁舎)保険年金課、尾西・木曾川庁舎窓口課

みんなで作るまいまちづくり!!

その60

出前講座受講者にお聞きしました



天王2丁目の稲垣豊です。老人クラブの活動に取り組んでいます。神山連区がより良い地域になることを願っています。

自治基本条例について“一言”

今までは、市の役に立ちたいと思ってもどうしたらよいのか分かりませんでした。出前講座を聴き、いろいろなところで役に立つことが分かりました。これからは積極的に市の情報を取り入れ、行動しようと思います。

きっかけは出前講座なんですね。うれしいです。今後よろしくをお願いします。



【問】企画政策課 ☎(28)8952

高齢者福祉施設

7月から
浴室利用を有料化

受益者負担の公平性を図るため、市内15カ所の高齢者福祉施設(としよりの家・老人いこいの家・老人福祉センター)の浴室利用を、7月1日(火)から有料化します。浴室を利用する方は、必ずコインロッカーを利用してください。なお高齢者生きがいセンターの浴室は6月26日(木)で廃止します。

- ▼料金 / 1回100円(脱衣室のコインロッカーの利用で徴収)
- ▼その他 / 浴室以外の利用は無料。施設の利用には「としよりの家等使用券」の提示が必要



【問】高年福祉課 ☎(28)9021

市営住宅(常時・定期募集)を受け付け

市営住宅管理事務所
▼☎(28)8649

案内書(申込書)は5月7日(水)から新庁舎市営住宅管理事務所、尾西・木曾川庁舎窓口課、出張所で配布します。

▼受付場所/市営住宅管理事務所

▼申し込み資格/次の全てに該当する方①市内在住または在勤②住宅に困っている(土地・建物を所有していない)

③一緒に同居する親族がいる(昭和31年4月1日以前生まれの方は単身可、身体障害者などは条件付きで単身可)

④同居者全員の所得の合計が公営住宅法施行令に定められた金額以下⑤市県民税等の滞納がない⑥暴力団員ではない(同居親族を含む)

常時募集(先着順)

今回申し込みと、26年度に空き家が出た場合、先着順で入居できます。

▼募集住宅/尾関・大山・春明・萩原・江東・竹橋・祐久南の簡易耐火平屋または2階建て住宅

▼受付期間/5月16日(金)~27年1月30日(金)

定期募集(抽選)

市営住宅の空き部屋の入居希望者を募集します。

▼募集住宅/朝日・河端・大山・時之島・春明・刈安賀・島村・毛受・大和

東・東五城・開明・開信・富田・玉野の3階建て以上の中高層住宅

▼受付期間/5月19日(月)~26日(月)

合併処理浄化槽に転換する設置費を補助

衛生処理場
▼☎(45)4423

し尿と生活雑排水を併せて処理できる合併処理浄化槽を設置する方に、予算の範囲内で補助金を交付します(法人を除く)。

既存住宅で単独処理浄化槽・くみ取り便所を合併処理浄化槽に転換する方が対象になります。既設単独処理浄化槽を撤去処分し、合併処理浄化槽に転換する場合は、補助限度額に9万円を加算します。

▼対象地域/市内全域(下水道認可区域などを除く)

▼対象住宅/延べ床面積の2分の1以上が居住用の建物

▼対象浄化槽/一定の条件を満たす処理対象人員50人以下の合併処理浄化槽

▼補助限度額/5人槽=33万2000円、6・7人槽=41万4000円、8~50人槽=54万8000円

▼申請/工事前に必要書類を衛生処理場(27年2月27日(金)まで)

▼その他/建築確認申請を伴う新築・増改築などでの設置は対象外



流罪となった殿様

街道はさまざまな人や物が行き交い、その中には罪人もいました。江戸時代、大名や幕府の要人に対する処罰として「預り」というものがありました。江戸から遠方の他藩に身を送られることで、流罪に当たります。美濃路も「預り」となった大名や幕府の要人が通行しました。その1人が、幕府の重職である若年寄の本多長門守でした。長門守の処罰の理由は、美濃(岐阜県)の郡上で発生した郡上一揆にありました。郡上一揆は年貢増徴策を行う郡上藩とそれに反対する農民たちの間で発生した大規模な百姓一揆で、1754(宝暦4)年から1758(宝暦

8)年まで続きました。一揆勢の代表者は死罪となり、郡上藩やその背後にいた幕府の要人も多数処罰されました。郡上藩の金森家は改易(領地没収)となり、若年寄で金森家と縁戚にあつた長門守も連座して処罰されました。長門守は津山藩の松平家に「預り」となり、数人の家臣と共に津山に送られました。その途中、美濃路を通り起宿に泊まりました。起宿のどの家に泊まったのかは分かっていません。翌日本曾川を渡りましたが、使用した船はわずかでした。その後長門守は許され、江戸に戻り、95歳の天寿を全うしたそうです。

【問】尾西歴史民俗資料館

☎(28)9711

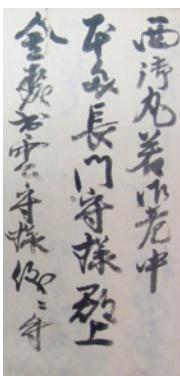

▶本多長門守の起宿での通行記録(歴史民俗資料館蔵)

知っておきたい
消費生活情報

ネットサイトの利用にご注意を

インターネットの利用時に、いつの間にか有料サイトにつながってしまい、無料と思いクリックしたところ料金の請求を受けたという被害が発生しています。誘導型のサイトは、有料であることが分かりにくい場合も多く、安易にアクセスしないことが第一です。むやみに同意ボタンなどをクリックしたり、ダウンロードしたりしないようにしましょう。個人情報などを知られる危険性があるので、業者へ自分から連絡してはいけません。また料金請求の画面が消えないというケースもあります。お困りの際は、消費生活相談窓口に早めに相談してください。
消費生活の相談窓口…▽市消費生活相談(19番) ▽県尾張県民生活プラザ ☎(71)0999



【問】経済振興課 ☎(28)9148

防犯・交通安全
今月のポイント



自転車に 免許はなくても ルールあり

5月は自転車・二輪車安全利用月間です。市内では、25年中に自転車運転中の交通事故で5人が亡くなっています。

自転車も車と同じく、交通ルールを守る義務があります。飲酒運転・信号無視・無灯火・2人乗り・傘差し、歩行者への進路妨害、携帯電話の使用、イヤホン等で音楽を聴きながらの運転などは、危険な行為として禁止されています。25年12月から道路交通法が改正され、自転車は原則として車道の左側部分を通行することになりました。最近では、自転車が加害者となり、罰金や高額賠償を請求されるケースも発生しています。自転車に乗るときは、交通ルールを守り、安全運転を心掛けましょう。

市内の犯罪・事故 (2月末現在)

“毎月6日(ロック)は防犯の日”

重点犯罪				交通事故		
区分	件数	区分	件数	区分	件数	人数
侵入盗	84(▲4)	車上狙い	25(▲67)	死亡	0(▲4)	0(▲4)
ひったくり	3(▲4)	自販機狙い	20(+14)	重傷	18(+12)	18(+12)
自動車盗	9(▲10)	強盗	1(±0)	軽傷	447(+42)	565(+43)
自転車盗	80(▲24)	性犯罪	0(▲4)	計	465(+50)	583(+51)
部品狙い	15(▲26)	振り込め詐欺	2(+2)			



()内は前年対比

【問】地域ふれあい課 ☎(28)8671

電話番号がない相談は直接会場へ

5月の無料相談

正午～午後1時に相談できない場合あり

相談名	日時	相談電話・会場	
生活・市政	市民総合	月～金曜日 9:00～17:00 (2・7・9・16・20・23日の午後、5・6日を除く)	思いやり会館 3階 ☎(73)4363
	行政	7日(水)・21日(水) 10:00～12:00	思いやり会館 3階 ☎(73)4363
	多重債務	月～金曜日 9:00～12:00 (5・6日を除く)	新庁舎 9階相談室 ☎(28)8984 ※1
	司法書士の多重債務	4日(祝) 13:00～16:00	i-ビル 6階 愛知県司法書士会一宮支部 ☎080(3620)7654
	消費生活	月～金曜日 9:00～16:30 (5・6日を除く)	新庁舎 9階相談室 ☎(71)2185 ※1
	交通事故	月～金曜日 9:00～17:15 (5・6日を除く)	尾張県民生活プラザ ☎(71)5900(代表)
	人権	14日(水) 13:00～16:00	思いやり会館 3階 尾西庁舎東館 4階
行政書士の許認可手続	15日(木) 13:00～16:00	思いやり会館 3階	
仕事	職場での悩みごと	火・木曜日 13:00～17:15 (6日を除く)	尾張県民生活プラザ ☎(71)5900(代表)
	内職	木曜日 10:00～15:00 火曜日 10:00～15:00 (6日を除く)	思いやり会館 4階 ☎(72)5052 尾西庁舎東館 4階 ☎(63)4800
女性・青少年	女性職業適性	24日(土) 9:00～16:00 <予約制 ☎(73)9100>	ききょう会館
	女性悩みごと	月～金曜日 10:00～16:30 (5・6日を除く)	新庁舎 2階子育て支援課 ☎(28)9149 ※2
	子ども・若者悩みごと	火～土曜日 9:00～18:00 (3・6日を除く)	青少年センター ☎(73)3000
	若者就活心理	木・土曜日 10:00～17:00 (3日を除く) <予約制 ☎(64)6349>	i-ビル 6階 いちのみや若者サポートステーション
市民活動	NPO・ボランティア	金・土曜日、5日(祝)・6日(休) 9:00～21:00 <予約優先>	i-ビル 3階 市民活動支援センター ☎(23)8883

相談名	日時	相談電話・会場
ひとり親家庭	月～金曜日 10:00～16:30 (5・6日を除く)	新庁舎 2階子育て支援課 ☎(28)9133 ※2
	火曜日 10:00～12:00 (6日を除く)	思いやり会館 2階 ☎(71)6551
	9日(金)・23日(金) 10:00～16:30	尾西庁舎東館 1階 窓口課 ☎(28)8655
高齢者	月～金曜日 9:00～17:00 (5・6日を除く)	地域包括支援センター やすらぎ ☎(61)3350 コムネックスみづほ ☎(86)5333 アウン ☎(51)1384 ちあき ☎(81)1711 萩の里 ☎(67)3633 泰玄会 ☎(61)8273 まちなか ☎(85)8672
	月～金曜日 9:00～17:00 (5・6日を除く)	障害者相談支援センター あすか ☎(81)7260 ゆんたく ☎(64)5882 いまいせ ☎(45)1120 ピース ☎(46)5009 夢うさぎ ☎(86)4003 いちのみや ☎(62)8678
障害者生活・サービス利用	月～金曜日 9:00～17:00 (5・6日を除く)	県一宮保健所 ☎(72)0321
心の病気・悩みひきこもり	月～金曜日 9:00～16:30 (5・6日を除く)	県一宮保健所 ☎(72)0321
不動産取引と悩みごと	19日(月) 13:00～16:00	思いやり会館 3階
	21日(水) 13:00～16:00	尾西庁舎東館 4階
登記	22日(木) 13:00～16:00	思いやり会館 3階
	21日(水) 13:00～15:00	尾西庁舎東館 4階
登記・境界問題	17日(土) 9:30～13:00	i-ビル 6階 愛知県土地家屋調査士会一宮支部
建築・地震	13日(火) 13:00～16:00	思いやり会館 3階

6月の法律相談

(予約制)

日時	会場	申し込み
3日(火)・6日(金)・13日(金)・17日(火)・20日(金)・27日(金) 13:00～16:00	思いやり会館 3階	5月12日(月)の午前9時から 電話で思いやり会館 3階 (☎(73)4363)
11日(水)・25日(水) 13:00～16:00	尾西庁舎東館 4階	

裁判中・弁護士依頼済み事件の相談は不可。同居家族・同一事業所は月1回まで。

5月2日(金)までは、※1は一宮庁舎西分庁舎1階相談室、※2は一宮庁舎1階子育て支援課

「新庁舎」は「市役所本庁舎」のことで、5月7日(水)から業務を開始します。

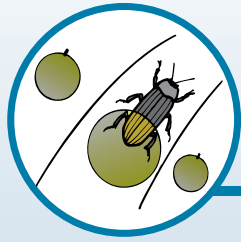

ホタル観賞の夕べ

- ▼日時／6月6日(金)～8日(日) 午後8時～10時
- ▼会場／大野極楽寺公園
- ▼定員／各300人(抽選)
- ▼料金／無料
- ▼申し込み／5月9日(金)(消印有効)までに、希望日・参加人数、代表者の住所・氏名・年齢・電話番号を記入の上、ハガキ・ファクス・電子メール(〒494-8601 尾西庁舎公園緑地課〔5月7日(水)以降は〒491-8501 公園緑地課〕、☎(62)0900〔5月7日(水)以降は☎(73)9218〕、kouen@city.ichinomiya.lg.jp)
- ▼その他／抽選結果は参加証の発送でかえます。5月下旬～6月下旬はホタル観賞可。5月31日(土)～6月29日(日)は、駐車場の閉門を午後9時まで延長

ホタルを育ててみませんか

ホタル観賞の夕べで見られるホタルは、一宮平成ホタルの会の皆さんが育てました。会に参加してみたい方はご連絡ください。主な活動内容は野鳥園内のホタル小屋での飼育作業、池や小川的环境整備などです。



【問】公園緑地課 ☎(28)8636

花壇コンクール

まちづくりポイント対象事業

あなたの自慢の花壇を募集

色とりどりの美しい花は、生活に潤いを与えるだけでなく、まちを明るく元気にします。あなたが作った自慢の花壇や緑のカーテンなどを応募しませんか。

▶25年度の市長賞(個人の部)



- ▼対象／市内の花壇・ハンギングバスケット・緑のカーテンなど(個人の部・団体の部)
- ▼応募資格／個人・法人・団体
- ▼応募方法／6月2日(月)～7月11日(金)(消印有効)に、応募用紙・L判以上の写真を持参・郵送・電子メール
- ▼その他／応募用紙は5月23日(金)から新庁舎公園緑地課、尾西・木曾川庁舎、出張所で配布(市ホームページからダウンロード可)。入賞者には賞品・賞状を贈呈

【問】公園緑地課 ☎(28)8634

教室講座

消費生活講座

資源循環型社会に向けて

回収トレーがトレーへ循環

経済振興課

☎(28)9148

▼日時/5月22日(木) 午後2時
～3時30分

▼会場/イービル2階大会議室

▼講師/新矢恭三さん(株)エフ

ピコ環境対策室マネジャー)

▼料金/無料

▼申し込み/当日直接会場

アロマ・ヨガ教室

ききょう会館

☎(23)9100

▼日時/5月19日～9月8日の

原則月曜日 午後1時30分～3

時(15回)

▼会場/ききょう会館

▼対象/市内在住・在勤の19歳

以上の女性

▼内容/植物の芳香療法を取り

入れ、代謝の促進をする

▼講師/藤田たえ子さん(ヨガ

インストラクター)

▼定員/25人(抽選)

▼料金/7500円(教材費を

含む)

▼申し込み/5月12日(月)の午後
1時15分～30分に料金を持参の

上、ききょう会館

家庭介護のための

ハートフルケアセミナー

高年福祉課

☎(28)9151

▼日時/6月11日(水) ①午前9

時30分～正午②午前11時～午後

1時

▼会場/①秋の里特別養護老人

ホーム(秋原町)②老人保健施

設やすらぎ管理棟(奥町)

▼対象/家庭で介護している方

▼内容/介護者同士の交流と①

「知っておきたい家庭での救急

法」②「家庭でできるリハビリ

について」

▼定員/各30人(先着)

▼料金/①無料②2000円(食

事代)

▼申し込み/5月1日(木)から電

話で①は地域包括支援センタ-

秋の里(☎(67)3633)、②

はやすらぎ(☎(61)3350)

高齢者のための簡単料理教室

高年福祉課

☎(28)9151

▼日時/7月3日～24日の木曜

日 午前10時～正午(4回)

▼会場/一宮スポーツ文化セン

ター

▼対象/65歳以上の男性で料理

経験の少ない方

▼内容/ご飯を炊く、魚を焼く、

野菜の煮物・炒め物を作るほか

▼講師/山田夏代さん(名古屋

文理栄養士専門学校教員)

▼定員/25人(抽選)

▼料金/無料

▼申し込み/5月23日(金)までに

電話で高年福祉課

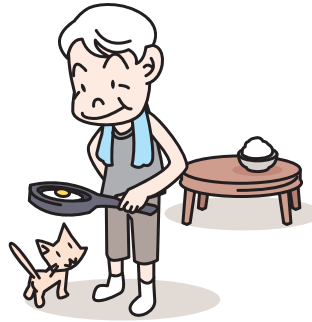

普通救命講習Ⅰ

一宮消防署

☎(2)1103

▼日時/5月25日(日) 午後1時

～4時

▼会場/一宮消防署

▼対象/市内在住・在勤・在学

の中学生以上の方

▼内容/心肺蘇生法、AEDの

使用法、大出血時の止血法

▼定員/30人(先着)

▼料金/無料

▼申し込み/5月1日(木)～15日

(木)に電話で一宮消防署

▼その他/再受講可。受講者には

修了証を発行。10人以上の団

体の場合は随時開催

経営合理化促進講座

夕学講座

せきがく



～慶應義塾の社会人教育機関が
インターネット配信～

26年度に一宮商工会議所が行う前期15講座のうち、後半7講座の受講生を募集します。慶應丸の内シティキャンパス定例講演会を、インターネットで配信します。有名講師の講座を一宮に居ながら受講できます。

▼会場/一宮商工会議所

▼定員/各20人(先着。1人1講座)

▼料金/無料

▼申し込み/5月1日(木)から電話で経済振興課

経済振興課 ☎(28)9130

日時	演題	講師
6月5日(木)	マウスが教えてくれた 幸せな生き方論	帝京大学 准教授 新見正則さん
6月6日(金)	深海の怪魔タイオウイカを 追いかけて	国立科学博物館標本資料センター コレクションディレクター 窪寺恒己さん
6月11日(水)	いまこそ経営に哲学を!	慶應義塾大学 教授 菊澤研宗さん
6月20日(金)	民意のリテラシーにおいて -「世論の輿論化」を考える	京都大学大学院 准教授 佐藤卓己さん
7月4日(金)	組織と個人の見えざる約束	横浜国立大学大学院 准教授 服部泰宏さん
7月11日(金)	シンプルな仕組みが 会社を変え、人を育てる	(株)良品計画 代表取締役会長 松井忠三さん
7月25日(金)	日本のものづくりは 「夜明け前」か	東京大学大学院 教授 藤本隆宏さん

時間は午後6時30分～8時30分

教室講座

スポーツ

催しもの

暮らし

募集

相談

その他

ファミリー・サポート事業講習会

いちのみやファミリー・サポートセンター
 日時/5月27日(火) 午後1時～4時30分
 会場/尾西生涯学習センター西館

▼対象/市内在住の20歳以上で、援助会員・両方会員として入会を希望する方
 ▼内容/子どもの発育・発達、心肺蘇生法を学ぶ
 ▼料金/無料
 ▼申し込み/電話でいちのみやファミリー・サポートセンター(中央子育て支援センター内)
 ▼その他/託児あり(要予約)

水墨画教室

生涯学習課 ☎(84)0013

▼日時/6月3日～7月1日の火曜日 午後6時30分～8時30分(5回)
 ▼会場/一宮スポーツ文化センター
 ▼対象/市内在住・在勤の初心者
 ▼講師/小出華陽さん(紅陽会主宰)
 ▼定員/20人(抽選)
 ▼料金/2000円(教材費)
 ▼申し込み/5月12日(月)までに

電話(5月7日(水)以降は☎(85)7075)で生涯学習課



市民俳句教室

生涯学習課 ☎(84)0013

▼日時/5月25日(日) 午後1時～4時30分
 ▼会場/一宮スポーツ文化センター
 ▼内容/当季雑詠
 ▼料金/無料
 ▼申し込み/当日直接会場
 ▼その他/5月7日(水)以降の問い合わせは☎(85)7075

市民川柳教室

生涯学習課 ☎(84)0013

▼日時/5月25日(日) 午後1時～4時30分
 ▼会場/一宮スポーツ文化センター
 ▼内容/自由吟・課題吟
 ▼料金/無料
 ▼申し込み/当日直接会場
 ▼その他/5月7日(水)以降の問い合わせは☎(85)7075

市民美術教室

生涯学習課 ☎(84)0013

▼日時/内容/左表のとおり
 ▼会場/一宮スポーツ文化センター
 ▼対象/市内在住・在勤・在学の方
 ▼申し込み/5月12日(月)までに
 電話(5月7日(水)以降は☎(85)7075)で生涯学習課(抽選)

教室名	日時	内容	講師	定員	料金
日本画	6月4日～7月30日の水曜日 午後1時30分～3時30分 (8回)	岩絵の具を使い基礎を学ぶ	創画会会友 木村英史さん	20人	5,500円
書	6月5日～7月31日の木曜日 午後1時30分～3時30分 (8回)	美しい文字のコツを学ぶ	一宮書道協会 横井静嘉さん	30人	2,800円
油絵	6月5日～7月31日の木曜日 午後1時～3時 (8回)	さまざまなモチーフを描き基礎を学ぶ	一宮美術作家協会 大島信人さん	20人	4,500円

料金は教材費を含む。道具は各自持参

幼児期家庭教育セミナー

「はぐくみ学校」～幼児期に大切なこと～

- ▼会場/尾西庁舎東館5階会議室Aほか
- ▼対象/市内在住の未就学児の保護者
- ▼定員/24人(抽選)
- ▼料金/1,000円(教材費)
- ▼申し込み/5月20日(火)までに電話で生涯学習課
- ▼その他/6月4・11・18・25日は託児あり(1歳6カ月以上の未就園児、抽選で18人、要予約)



日時	内容	講師
6月4日(水)	ピッカピカの1年生までに	椋山女学園大学 准教授 服部次郎さん
6月11日(水)	野菜に魔法をかけよう!	野菜ソムリエ 木村妙さん
6月18日(水)	「運動遊び」はただの遊びじゃない!?	健康運動指導士 長谷川弘道さん
6月21日(土)	親子で一緒に楽しもう～わいわいコンサート♪～	岐阜女子大学 准教授 水野伸子さん
6月25日(水)	変わりゆく教育～流行と不易～	社会教育指導員 松本美奈子さん

時間は午前10時～11時30分(11日は正午まで、21日は11時まで)
 21日は親子で参加

生涯学習課 ☎(84)0012(5月7日(水)以降は☎(85)7074)



育児講座

里小牧子育て支援センター

☎(28)9770

▼日時／5月24日(土) 午前10時～11時30分

▼会場／里小牧子育て支援センター

▼対象／市内在住の子育て中の家族など

▼演題／「仕事と育児～自分らしくいきいき～」

▼講師／椿ますみさん(修文大学短期大学教授)

▼料金／無料

▼申し込み／当日直接会場

千秋子育て支援センター ☎(28)9771

▼日時／6月16日(月) 午前10時～11時30分

▼会場／千秋南保育園

▼対象／市内在住の子育て中の家族など

▼演題／「言葉育てる～発達の子じ道と大人の役割～」

▼講師／林陽子さん(中部学院大学教授)

▼定員／25組(抽選)

▼料金／無料

▼申し込み／5月8日(木)・9日(金)に電話で千秋子育て支援センター

ボランテア養成講座

点訳講習会

社会福祉協議会 ☎(85)7024

▼日時／5月27日～27年2月24日の第2・4火曜日 午後1時～3時(15回)

▼会場／社会福祉協議会大和事務所

▼対象／市内在住・在勤の方

▼定員／20人(先着)

▼料金／1080円(教材費)

▼申し込み／5月8日(木)の午前9時から電話で社会福祉協議会

ボランテア養成講座

音訳講習会

社会福祉協議会 ☎(85)7024

▼日時／5月28日～10月22日の第2・4水曜日 午前10時～正

午(10回)

▼会場／社会福祉協議会大和事務所

▼対象／市内在住・在勤の方

▼定員／20人(先着)

▼料金／864円(教材費)

▼申し込み／5月9日(金)の午前9時から電話で社会福祉協議会

手話奉仕員養成研修

社会福祉協議会 ☎(85)7024

▼日時／5月16日～27年3月27日の金曜日 午後7時～9時(45回)

▼会場／社会福祉協議会大和事務所

▼対象／市内在住で、聴覚障害のある方と「コミュニケーションできる手話技術・知識を学びたい方

▼定員／20人(先着)

▼料金／3240円(教材費)

▼申し込み／5月7日(水)の午前9時から電話で社会福祉協議会



7人制ラグビーの大会

関西・一宮セブンス

スポーツ課 ☎(84)0016

▼日時／5月10日(土) 午前11時

▼午後3時、11日(日) 午前10時～午後4時

▼会場／光明寺公園球技場

▼内容／関西ラグビーフットボール協会管内代表の男子24チームによる予選リーグ・決勝トーナメント戦、女子4チームによる決勝トーナメント戦

▼料金／無料

▼その他／5月7日(水)以降の問い合わせは☎(85)7078



ジュニアアーチェリー教室

体育協会(スポーツ課内)

☎(84)0016

▼日時／6月28日(土)・7月5日(土) 午後2時～4時

▼会場／産業体育館

▼対象／市内在住・在学の小学4年生～中学3年生

▼定員／40人(先着)

▼料金／800円(保険料)

▼申し込み／5月7日(水)から料金を持参の上、新庁舎体育協会

▼その他／保護者の同意が必要。5月7日(水)以降の問い合わせは☎(85)7078

全国大会などに出場する方へ

壮行費を支給

体育協会(スポーツ課内) ☎(84)0016

体育協会では、愛知県代表として全国大会に出場、または日本代表として国際大会に出場する選手・監督に、壮行費を支給しています。申請など詳しくは、お尋ねください。申請書は体育協会ホームページ(<http://www.orcine.ne.jp/~itai-kyo>)からダウンロードできます。

▼その他／5月7日(水)以降の問い合わせは☎(85)7078

パターゴルフ 春の感謝祭り

尾西グリーンプラザ ☎(62)4165

▼日時／4月26日(土)～5月11日(日) 午前9時～午後5時

▼会場／尾西グリーンプラザ

▼内容／抽選で賞品を進呈(空くじなし)

▼料金／350円(中学生以下は150円)

その他

教室講座

スポーツ

催しもの

暮らし

募集

相談

その他

催しもの

全国選抜チンドン祭

観光協会(経済振興課内)

☎(28)9131

- ▼日時/5月25日(日) 午前9時30分〜午後5時(雨天決行)
- ▼会場/萩原商店街
- ▼内容/全国選抜チンドンコンクール(午前10時30分〜午後0時30分)、ステージイベントほか
- ▼その他/スタンプリイ対象イベント



児童館ふれあいまつり

社会福祉事業団

☎(51)5020

- ▼日時/5月17日(土)
- ▼会場/市内25児童館
- ▼内容/「つなげて あそぼう」をテーマに、各児童館で企画のプログラムで遊ぶ
- ▼その他/時間など詳しくは、各児童館へお尋ねください。

れんげ祭り

農業振興課

☎(28)9136

田植え前に、レンゲの花が咲く美しい田園風景を復活させます。ゴールデンウィークのひとときを、のんびりと自然の中で過ごしてみませんか。

- ▼日時/5月4日(祝) 午前10時〜11時30分(小雨決行)
- ▼会場/福森公民館前(大和町福森64-3)
- ▼内容/宝探し・餅つき・模擬店ほか
- ▼料金/無料
- ▼その他/駐車場はありません。

市民将棋大会

生涯学習課

☎(84)0013

- ▼日時/6月1日(日) 午前10時〜午後5時
- ▼会場/産業体育館
- ▼対象/市内在住・在勤・在学の方
- ▼内容/クラス別の対局
- ▼定員/130人(先着)
- ▼料金/1000円(昼食代を含む。小中学生・女性は500円)

- ▼申し込み/当日午前9時から産業体育館
- ▼その他/5月7日(水)以降の問い合わせは☎(28)7075

スポーツ大会

開催時間・種目・予備日など詳しくは、お尋ねください。

*市内在住・在勤・在学の方

スポーツ	開催日	会場	対象*	料金	申し込み
テニス(シングルス)	6月1日・15日(日)	市テニスコート	中学生以上	2,000円(中学生は1,000円)	5月15日(木)までに料金を持参の上、新庁舎体育協会※
ソフトテニス(クラブ対抗)	6月11日(水)		家庭婦人	1チーム9,000円	5月27日(火)までに料金を持参の上、本田☎(51)4562
バスケットボール	6月15日・22日・29日(日)	総合体育館	高校生以上で構成するチーム	1チーム3,000円(登録料1,000円も必要)	5月9日(金)までに新庁舎体育協会※
ゲートボール	6月14日(土)	九品地公園競技場	7人以下で構成するチーム	1チーム500円	5月28日(水)までに料金を持参の上、新庁舎体育協会※
柔道	6月15日(日)	総合体育館	小学生以上	無料	5月29日(木)までに新庁舎体育協会※
弓道	6月15日(日)	大宮公園弓道場	高校生以上	無料	6月6日(金)までに高木☎(73)8574または弓道場(月〜土曜日の午後7時〜9時)
バレーボール	9人制	6月8日(日)	高校生以上で構成するチーム	1種目2,000円(登録料1チーム5,000円も必要)	5月29日(木)の午後7時に料金・メンバー表を持参の上、産業体育館(代表者会議を開催)
	6人制	7月6日(日)			
インディアカ	6月29日(日)	総合体育館	高校生以上で構成するチーム	1チーム2,000円(登録料1人300円も必要)	5月29日(木)までに川合☎(78)7420
バドミントン(ダブルス)	6月22日(日)	総合体育館	小学4年生以上	1人1,000円(高校生以下500円)	6月4日(水)までに料金を持参の上、新庁舎体育協会※
わんぱく子ども相撲	7月6日(日)	尾西相撲場	小学生	無料	6月20日(金)までに新庁舎体育協会※(先着100人)

5月2日(金)までは、※は木曾川庁舎体育協会。総合体育館にはD I A D O R Aアリーナ、いちい信金アリーナA・B、多目的室があります。

体育協会(スポーツ課内) ☎(84)0016(5月7日(水)以降は☎(85)7078)

スポーツ	開催日	会場	対象	料金	申し込み
レディースレギュラーテニス(ダブルス)	6月10日(火)	県一宮総合運動場	18歳以上で初級・中級の女性(高校生を除く)	1組3,000円	5月1日(木)〜6月10日(火)に総合運動場(先着24組)
シニアソフトテニス(ミックスタブルス)	6月16日(月)		50歳以上の女性と60歳以上の男性	1組3,000円	5月12日(月)〜6月16日(月)に総合運動場(先着16組)

県一宮総合運動場 ☎(77)0500

教室講座

スポーツ

催しもの

暮らし

募集

相談

その他



せつここクラブ
ハハノヒ絵手紙

三岸節子記念美術館 ☎(63)2892
▼日時／5月10日(土) 午前10時
～正午

▼会場／三岸節子記念美術館
▼対象／小学生

▼内容／お母さんの似顔絵とメッセージを絵手紙にする

▼定員／30人(抽選)

▼料金／無料

▼申し込み／5月3日(祝)(必着)

までに郵便番号・住所・氏名・保護者名・学校名・学年・電話番号・ファックス番号を記入し「せつここクラブ」と明記の上、往復ハガキ・ファクス(〒494-0007 小信中島字郷南3-1 47-11 三岸節子記念美術館、☎(63)2893)

中央図書館

子ども読書の日記念行事

中央図書館 ☎(72)2343

▼日時／5月3日(祝)～5日(祝) 午前10時～午後4時

▼会場／iビル6階中央図書館

▼内容／工作教室(3日の午前10時)、ストーリー・テリング(3日の午前11時)、朗読(3日の午後2時)、読み聞かせ(3日の午後3時、4日の午前10時、5日の午前10時・午後2時)、図書館スタッフによるピリオパトルの観戦(4日の午後2時)、紙芝居(5日の午前11時)、16mmフィルム上映会(5日の午後3時)

▼料金／無料

▼申し込み／当日直接会場

▼申し込み／当日直接会場

認知症介護家族交流会

～きぎょうの会～

高年福祉課 ☎(28)9151

▼日時／6月5日(木) 午後1時30分～3時30分

▼会場／iビル6階小会議室

▼対象／家庭で認知症の人を介護している方

▼内容／介護者同士で知恵や工夫を情報交換

▼料金／無料

▼申し込み／当日直接会場

日曜新鮮市

一宮地方総合卸売市場☎(44)1119

▼日時／5月4日(祝) 午前6時～9時(雨天決行)

▼会場／総合卸売市場

▼内容／新鮮野菜・果物・花ぎ・鮮魚・精肉・総合食料品・日用雑貨品などの即売

▼その他／午前7時からかしわ餅の振る舞い(700食限定)。

5月11日(日)の午前10時～午後1時30分にフリーマーケットを開催(雨天中止)



土曜日

一宮地方総合卸売市場☎(44)1119

▼日時／5月17日(土) 午前6時30分～9時(雨天決行)

▼会場／総合卸売市場

▼内容／新鮮野菜・果物・花ぎ・鮮魚・総合食料品・日用雑貨品などの即売

▼その他／日曜新鮮市抽選会(6月1日(日)の抽選券の配布)

138タワーパーク たくさんのバラがお出迎え



5月中旬～6月上旬に「春のローズストリーム」で、9品種4,000株のバラが見頃を迎え、咲き誇るバラを楽しめます。

▼開園時間／午前9時30分～午後5時(土・日曜日は9時まで)

▼会場／138タワーパーク

▼品種／ロイヤルバシーノ、ラベンダードリーム、ボニガ'82、ゴールドンボーダー、ラ・セビリアーナ、アルバメイディランド、ロージーカーペット、ノアシュノー、ノアトラム

国営木曽三川公園138タワーパーク ☎(51)7105

福祉の仕事を知るための
見学バスツアー

障害者自立支援協議会(福祉課内)

☎(28)9134

▼日時/5月22日(木) 午前9時
30分〜午後3時30分

▼行き先/市内の障害者福祉施設4カ所

▼対象/障害者福祉施設への就職に興味がある方

▼定員/25人(抽選)

▼料金/700円(昼食・茶菓子代)

▼申し込み/5月12日(月)までに電話で障害者相談支援センターあすか(☎(81)7260)、または住所・氏名・年齢・性別・電話番号を記入し「見学バスツアー」と明記の上、ファクス・電子メール(☎(75)4682、helpcenter-asuka@sunny.ocn.ne.jp)

▼その他/5月7日(水)以降の問い合わせは☎(28)8619

障害者とボランティアの
ふれあいバスツアー

社会福祉協議会 ☎(85)7024

▼日時/6月8日(日) 午前8時15分〜午後6時

▼行き先/はままつフラワーパーク「浜名湖花博2014」(静岡県)

(岡県浜松市)

▼対象/市内在住・在勤の障害者手帳を持つ方

▼定員/80人(抽選)

▼料金/1000円

▼申し込み/5月2日(金)〜12日(月)に電話で社会福祉協議会

合同企業説明会

一宮商工会議所

▼日時/5月29日(木) 午後1時〜4時

▼会場/イービル7階シビックホール

▼対象/27年3月新卒者(3年以内の既卒者を含む)・中途求職者

▼内容/地元企業の説明会、職業適性診断システムによる診断と専門家によるアドバイス

▼料金/無料

▼申し込み/当日直接会場



暮らし

119番通報は
慌てず・早く・正確に

消防本部通信指令課 ☎(72)1191

119番に電話すると、出勤のために必要な順で内容を探ねますので、慌てずに落ち着いてお答えください。

携帯電話からの119番通報

市内からの携帯電話での通報は、ほとんどが一宮市消防本部につながります。しかし市の境界付近では、他の消防本部につながる場合もあるため、最初に「愛知県一宮市」とお話しください。電波状態が悪い場合は、近くの一般電話を利用しましょう。運転中は安全な場所に止めてから、通報してください。

ファクス・電子メールでの
119番通報

通報するときは火事または救急、住所・状況などを記載し、ファクス(☎(119)・電子メール(shobon@oritime.ne.jp))を送信してください。受信すると、ファクス・電子メールで返信します。到着までお待ちください。火事の場合は、直ちに

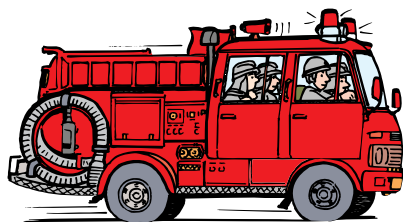

安全な場所に避難してください。

消防車のサイレンは2種類
消防車は、火事の場合はサイレン「ウーウー」と警鐘「カンカン」を鳴らして出動します。

火事以外の救命処置や救急隊へのサポートを行う出動の場合には、サイレンだけを鳴らします。

119番の適正な利用を

いざさら電話や緊急性のない問い合わせが原因で119番が話し中になり、生命に関わる事態が起こりかねません。緊急時以外は使用しないでください。

災害・病院照会は、次の窓口へお電話ください。

▽災害テレホンサービス ☎(72)1000

▽県救急医療情報センター ☎(72)1133

▽県救急医療情報センター ☎(72)1133

▽スズメバチの巣ミツバチの巣発見したらご連絡を

農業振興課 ☎(28)9136

市では、スズメバチの巣とミツバチの分蜂の駆除を行います。自宅でスズメバチの巣やミツバチの巣を発見したら、農業振興課へご連絡ください。

アシナガバチなど他のハチ類の駆除は行っていません。市販の殺虫剤を使用するか、害虫駆除の業者に依頼ください。

農薬は正しく使いました

農業振興課 ☎(28)9136

これからの時期は、農薬を使用する機会が増えます。次のことを守り、事故が起きないように気を付けましょう。

▽容器フエルの記載内容を守る

▽適正に保管する

▽不要になった溶液や空の容器は適正に処分する

▽使用記録簿を付ける

▽朝夕の風のない時に使用し、周辺への飛散を防ぐ

▽住宅に隣接する農地で使用する時は最小限の区域とし、事前に周辺住民に散布目的・日時などを周知する

詳しくは、県尾張農林水産事務所農業改良普及課(☎0587(21)2511)へお尋ねください。

庭木の害虫退治は
いちのみや緑と花の診療所へ

農業振興課 ☎(28)9136

夏が近づくと、毛虫などの害虫が庭木に発生し始めます。いちのみや緑と花の診療所では、庭木の消毒を行っています(有料)。ご希望の方は、ご連絡ください。

5月15日～21日は
総合治水推進週間

治水課 ☎(28)8642

田畑には、雨水を一時的にためたり地下に浸透させたりする機能があります。開発が進み、以前は田畑にしみ込んでいた雨水が、短時間で大量に河川や水路へ流れ込み、洪水が起こる危険が高まっています。

河川改修だけでなく、雨水をためたり浸透させたりする施設を増やすなど、流域全体で治水を進める必要があります。これを総合治水といいます。

市では、学校の校庭を利用した雨水の一時貯留施設や、地下に雨水をためておく調整池を設置しています。また洪水ハザードマップ（洪水時の浸水想定区域と避難所を示した地図）をホームページで公開しています。

新川流域の開発の一部は許可が必要

新川流域は、特定都市河川流域に指定されています。5000㎡以上の田畑などの開発には、雨水対策の許可が必要です。

雨水貯留・浸透施設、防水板施設に補助金を交付

浄化槽転用貯留槽・雨水タンク・浸透ます・透水性舗装・防

水板を設置する方に、工事費の一部を補助します。条件など詳しくは、お尋ねください。

用水での事故防止にご協力を

維持課 ☎(28)8638

梅雨時の水路は通水時期と重なるため、水量が増え流れも速くなり非常に危険です。用水や川べりで遊ぶ子どもを見掛けたら注意しましょう。またフェンスの扉が開いていたら、必ず閉めてください。もしフェンスの扉などが壊れていたら危険なので、すぐにご連絡ください。



募集

小学校夏休み期間中の

児童館臨時職員を募集

社会福祉事業団 ☎(51)5020

▼応募資格／昭和25年4月2日以降生まれで次のいずれかに該当する方①教諭・保育士の資格

がある、または大学で社会福祉学・心理学・教育学・社会学などの課程を修了した②高校を卒業し、5年以内に2年以上児童福祉事業に従事した③補助員（資格不要）

▼勤務場所／市内25児童館

▼勤務日時／7月18日(金)～8月30日(土)の週5日 午前7時30分～午後2時30分(日曜日・祝日を除く)

▼時給／①1070円②940円③810円

▼申し込み／5月31日(土)(必着)までに写真を貼った履歴書と①②は証明書などの写しを持参または郵送(〒491-0113 浅井町西浅井字式軒家47 いずみ福祉園内社会福祉事業団)

7月採用 木曾川市民病院
常勤臨時看護補助員を募集

木曾川市民病院 ☎(86)2173

▼応募資格／昭和30年4月2日以降生まれの方

▼選考方法／面接

▼採用予定人数／2人

▼申し込み／6月2日(月)(必着)までに写真を貼った履歴書を持参または郵送(〒493-100001 木曾川町黒田字北野黒165

木曾川市民病院業務課)

▼その他／夜勤あり

特別展監視員を募集

三岸節子記念美術館 ☎(83)2892

▼応募資格／昭和44年6月1日以降生まれで、土・日曜日、祝日を含む週4回程度(1日4時間)で①②とも勤務できる方

▼勤務場所／三岸節子記念美術館

▼勤務日時／7月19日(土)～8月17日(日) ①午前9時～午後1時②午後1時～5時(休館日を除く)

▼時給／810円

▼申し込み／6月22日(日)までに写真を貼った履歴書を持参の上、三岸節子記念美術館

こどもエコクラブ 会員を募集

環境保全課 ☎(45)7185

こどもエコクラブに登録すると活動記録シート、環境情報と掲載した情報誌などが送られます

す。自然観察・調査・リサイクル活動など、身近にできる環境活動に自由に取り組んでください。登録費・会費は無料です。

▼構成／3歳～高校生の子ども

▼申し込み／環境センター北館内環境保全課

障害者委託訓練生を募集

愛知障害者職業能力開発校

☎0533(93)2102

▼日時／7月1日～8月29日の月・火・木・金曜日 午前9時～午後4時(祝日を除く)

▼会場／富士通オープンカレッジ一宮駅前校(本町3丁目8-16)

▼対象／身体障害者手帳を持っている方(視覚・下肢障害のある方、車椅子の方を除く)、または精神障害のある方

▼定員／7人(面接)

▼料金／無料

▼申し込み／6月4日(水)までに一宮公共職業安定所(☎(45)2048)

▼その他／公共職業安定所での求職登録が必要

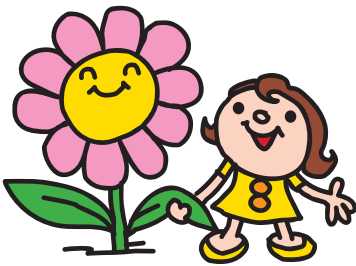

教室講座

スポーツ

催しもの

暮らし

募集

相談

その他

教室講座

歌会始の詠進歌を募集

～27年のお題は「本」～

生涯学習課 ☎(84)0013
▼募集内容/お題「本」を詠み込んだ自作の短歌(1人1首で未発表作品)

▼書式/半紙を横長に用い、毛筆で右半分にお題と短歌、左半分に郵便番号・住所・電話番号・氏名(本名・ふりがな付き)・生年月日・職業を縦書きで自筆
▼応募方法/9月30日(火)(消印有効)までに郵送(〒100-8111 宮内庁)

▼その他/詳しくは、宮内庁ホームページ(http://www.kunai.go.jp)を確認。5月7日(水)以降の問い合わせは☎(85)7075

河川愛護モニターを募集

治水課 ☎(28)8641

▼応募資格/20歳以上の方

▼任期/7月～27年6月(予定)

▼募集人数/5人

▼申し込み/5月7日(水)～23日(金)に国土交通省木曾川上流河川事務所

(金)に国土交通省木曾川上流河川事務所

▼その他/詳しくは、木曾川上流河川事務所(☎058(251)1326)へお尋ねください。

教室講座

スポーツ

催しもの

暮らし

募集

相談

その他

自主文化事業

一宮市民会館 ☎(71)2021

五木ひろし 芸能生活50周年記念コンサート

▼日時/8月2日(土) ①午後2時②5時30分

▼会場/一宮市民会館

▼料金/特等席各8,500円・S席各7,500円・A席各6,500円・B席各4,000円(全席指定)

▼前売り開始/5月10日(土) 午前10時。5月6日(休)の午前10時～翌午前0時に市民先行発売あり(チケットぴあ特電 ☎0570(02)9917)

▼その他/前売り開始日の一宮・尾西市民会館(☎(62)8222)は電話予約だけ。未就学児は入場不可

いちのみやワンコインコンサートVOL.1 URANUS

▼日時/5月11日(日) 午後1時30分

▼会場/尾西市民会館

▼出演/中井智弥(二十五絃琴奏者)・岩田卓也(尺八奏者)

▼料金/500円(全席自由) ▼申し込み/当日直接会場

▼その他/未就学児は入場不可

第7回歌声喫茶

▼日時/5月24日(土) 午前10時30分

▼会場/尾西市民会館 ▼定員/150人(先着)

▼料金/1,000円(全席自由、飲み物・菓子付き)

▼前売り/一宮・尾西市民会館で販売中

▼その他/未就学児は入場不可

天体観望会・プラネタリウム館 一宮地域文化広場 ☎(51)2180

まちづくりポイント対象事業

人気No.1「土星」の大きなわかか大型望遠鏡で観測しよう!～火星、おおぐま座の二重星、りょうけん座の球状星団～

▼日時/①5月30日(金)②31日(土) 午後7時30分～8時30分(雨天中止)

▼定員/各80人(先着)

▼料金/無料

▼申し込み/5月20日(火)の午前10時から電話で地域文化広場

▼その他/中学生以下は保護者同伴

プラネタリウム館の新番組がスタート

5月31日(土)から「夏の星空解説、名探偵コナン～星影の魔術師～」、低学年・幼児向け番組「なつのほしぞらさんほ、たなばたものがたり、いなかのねずみと町のねずみ」が始まります。

5月15日(木)・16日(金)・27日(火)～30日(金)は
プラネタリウム館だけ休館

緑化教室

大野極楽寺公園管理棟 ☎(51)3015

教室名	日時	定員	教材費
簡単!種まきから始めるプチポタジェ	5月11日(日) 13:00～15:00	20人 (先着)	500円
まゆ玉で作るブローチ	6月7日(土) 10:00～13:00	各20人 (先着)	各1,000円
手作り プリザーブドフラワー	6月15日(日) 10:00～12:00	30人 (先着)	2,000円

▼申し込み/5月1日(木)の午前10時から電話で大野極楽寺公園管理棟(☎080(9110)3015)

スポーツ教室

スポーツ文化センター ☎(24)1881

教室名	日時	料金	申込日時
らくらくヨガ	5月1・8・15・22 ・29日(木) 13:30	各350円	各開催日時
フィットネス ダンス	5月2・9・16・23 ・30日(金) 11:00		
チエア エクササイズ	5月13・20・27日 (火) 10:00		
らくらく体操	5月2・9・16・23 ・30日(金) 9:30		
	5月7・14・21・28 日(水) 10:00		

▼申し込み/料金を持参の上、スポーツ文化センター(1人1人分)

▼その他/詳しくはホームページなどで確認

環境学習講座・プール講習会

エコハウス138 ☎(47)7138

環境学習講座名	日時	対象	料金
①石ころアート教室	5月17日(土) 10:30～12:00	年中以上	1,000円
②両生・爬虫類教室	7月5日(土) 10:30～12:00	年中以上	1,000円
③カニ飼育教室	7月13日(日) 13:00～15:00	年中以上	200円
④クワガタ教室	7月23日(水) 13:30～15:00	年中以上	1,000円
⑤カブトムシ教室	7月24日(木) 10:30～12:00	年中以上	1,000円
⑥親子でハーブの せっけん作り	7月13日(日) 13:30～15:30	小学生以下の 方と保護者	1組 2,000円

▼定員/①～⑤各20人⑥10組(先着)

▼申し込み/①は受け付け中、②～⑥は5月1日(木)の午前10時からエコハウス138

▼その他/①～⑤は小学2年生以下は保護者同伴

プール講習会名	日時
水中ウォーキング	5月12・19・26日(月) 14:00 5月14・28日(水) 11:00
スイムフポイントレッスン	5月9・16・23・30日(金) 13:00
かんたんアクアビクス	5月14・28日(水) 14:00

▼対象/18歳以上の健康な方

▼定員/各15人(先着) ▼料金/各1回400円

▼申し込み/当日30分前からエコハウス138

水泳教室

温水プール ☎(77)4727

▼日時/6月12日(木)～8月6日(水)に週1回1時間の教室を8回(親子=日曜日、未就園児=火・木曜日、子ども=火・水・木・金・土・日曜日、大人=水・木・金曜日)

▼対象/市内在住・在学・在園の方(大人は市外も可)

▼料金/各5,000円

▼申し込み/5月29日(木)～6月7日(土)の各指定申込日から温水プール(抽選)

▼その他/コース・受付時間などの詳細は問い合わせ

6月5日(木)～11日(水)は施設点検のため休館

相談

名古屋大学法律相談所
無料法律相談

名古屋大学法律相談所

☎052(789)5394

▼日時／5月11日(日) 午前10時

午後3時

▼会場／一宮スポーツ文化センター

▼内容／民事全般(離婚・相続・借地借家・相隣関係・消費者



問題ほか)
▼その他／刑事・労働組合・税務・行政事件と訴訟中の問題などは不可

子どもの行動・学習面で悩む方へ

たんぽぽ相談のご利用を

県立一宮東特別支援学校

☎(51)5311

聞く・話す・読む・書く・計算する、注意集中、対人関係などに不自由が見られる子どもは、成長や養育でお悩みの方は、ご相談ください。疑問・不安について一緒に考えていきます。事前に電話でご予約ください。相談は無料で、秘密は厳守します。

▼日時／火・金曜日 午後1時～4時

▼申し込み／月～金曜日の午前9時～午後5時に電話で一宮東特別支援学校(祝休日を除く)

その他

伝法寺の宅地(保留地)を分譲

一宮伝法寺土地区画整理組合

☎(81)2188

▼内容／下表のとおり

▼その他／必要書類などは組合事務所(丹陽町伝法寺字西雨野224612)へお尋ねください。

抽選

▼公開抽選日時／5月27日(火)

午前10時30分

▼会場／組合事務所

▼申し込み／5月7日(水)～20日

(火)の午前9時30分～午後3時に

組合事務所(土・日曜日を除く)

▼その他／保証金30万円が必要

先着

▼申し込み／月～金曜日の午前

ゴールデンウイークのごみ収集

▽4月29日(火)、5月6日(火)は収集
該当地区の方は午前8時30分まで
に指定袋に入れてお出しください。
▽5月3日(土)～5日(月)は休み

ゴールデンウイークのごみ持ち込み

▽4月29日(火)、5月6日(火)は受け
付け
▽5月3日(土)～5日(月)は休み

市内のごみの量(2月分)

総量	1人1日
8,284 t (8,291 t) ▲0.1%	765 g (766 g) ▲0.1%

()内は前年同月

環境センター ☎(45)7004

ご寄付ありがとうございました

(3月分・敬称略)

社会福祉協議会へ グラウンドゴルフ尾西クラブ、エス・ビー建材、アピタ木曾川店、ピアゴ大和店、ピアゴ伝法寺店、ピアゴ妙興寺店、グラウンドゴルフ葉栗若葉会、アピター宮店、尾西モラロジー女性クラブ、浅井積徳会、岐阜信用金庫、一宮興道高等学校、清水建設一宮地区職長会、匿名2件 福祉関係へ 木鉄毛織 総務関係へ 梅田隆生、愛知西農業協同組合女性部、匿名2件 教育関係へ 伴和彦

I LOVE いちのみや 5月の映像広報

ICC 地デジ12ch

▽放映時間は7:45・9:45・12:45・15:45・19:45・22:45

▽DVDは市立図書館で6月から貸し出し
▽市ホームページでも見ることができます。

知トクノ いちのみや 5月の音声広報

FMいちのみや 76.5MHz

▽放送時間は7:30・12:30・17:30
▽市ホームページでも聴くことができます。

5月の一宮けいりん

競輪場 ☎(72)4391

場外車券発売を継続し、皆様のご来場をお待ちしています。

場外発売	競輪
松阪競輪(F I)...	4月30日(水)～2日(金)
平塚記念(G III)...	3日(祝)～6日(休)
岐阜競輪(F I)...	7日(水)
松阪記念(G III)...	8日(木)～11日(日)
名古屋競輪(F I)...	12日(月)～14日(水)
全プロ記念(F II)...	17日(土)・18日(日)
豊橋競輪(F I)...	19日(月)～21日(水)
別府記念(G III)...	24日(土)～27日(火)
川崎記念(G III)...	29日(木)～6月1日(日)

フリーマーケット・新鮮野菜市(競輪開設時だけ)
▼日時／5月11日(日) 午前10時～午後4時
▼その他／入場料は無料。地元農産物の即売あり。出店申し込みはリサイクル運動推進の会(☎090(6474)1538)

	街区	画地	面積(m ²)	価格(万円)	用途地域
抽選	39	5-1	193.53	1,474	準工業
		5-2	193.53	1,474	
		5-3	193.51	1,627	
先着	20	2	87.95	537	第1種住居
		8	58.96	370	
		31	194.94	1,666	
		50	216.38	1,940	
	151	7	107.37	738	

9時～午後5時に認め印を持参の上、組合事務所(祝休日を除く)

をまとめた郷土史を自費出版する方に、経費の一部を補助します。

▼対象／市内在住・在勤で27年3月までに自費出版する個人・研究団体

▼申し込み／12月25日(木)までに

出版物12部(未出版の場合は原稿の写し)と申請書を博物館

▼その他／提出物は返却不可

学卒求人説明会

一宮公共職業安定所 ☎(45)2048

▼日時／6月11日(水) 午後1時

30分～4時

▼会場／名古屋文理大学文化フ

ォーラム(稲沢市民会館)

▼対象／27年3月新規学卒者を

採用予定の事業主

▼内容／求人の手続きや求人活

動のルールほか

▼申し込み／当日直接会場

郷土史の自費出版に経費の一部を補助

博物館 ☎(46)3215

一宮地方の歴史・考古・民俗

・自然などに関する研究・成果

教室講座

スポーツ

催しもの

暮らし

募集

相談

その他

市民が選ぶ市民活動支援制度対象事業

こころの健康セミナー
「統合失調症がやってきた」

お笑いコンビ・松本ハウスを迎え、開催します。
日時／5月17日(土) 午後1時30分
会場／i-ビル7階シビックホール
料金／無料
申し込み／ファクスで一宮市地域精神障がい者家族会「びわの会」・落合 ☎(76)2147

家具転倒防止をお手伝いします

近い将来起こるといわれている南海トラフ巨大地震に備え、家具転倒防止金具の取り付けをお手伝いします。
対象／市内の家
料金／無料(金具代が必要)
申し込み／一宮防災ボランティアネットワーク・伊藤 ☎090(4794)8863

女声合唱団
コール・フリーテ演奏会

日時／5月18日(日) 午後2時
会場／名古屋文理大学文化フォーラム(稲沢市民会館)
曲目／「無声慟哭」「この道」「ほたるこい」「瑠璃色の地球」「ダットン人の踊り」ほか
料金／大人1,000円、中学生以下500円(大森楽器・坂野楽器・星川楽器で販売)
問い合わせ／時田 ☎(62)1971

ローラー&インラインスケート講習会

小学生を対象に、一宮市出身の世界大会出場者が指導します。
日時／5月11日(日) 午前9時～11時
会場／蘇南公園(江南市)
料金／無料(スケート靴・ヘルメット・膝当ては各自で用意)
申し込み／電話・ファクスで一宮市ローラー&インラインスケート協会・脇田 ☎(51)8946(平日の午前10時～午後4時)

杜の宮市

企画から運営まで全て市民の手づくりの祭りで、スタンラリー対象イベントです。
日時／5月5日(祝) 午前10時～午後5時(雨天決行)
会場／真清田神社境内・宮前三八市広場・本町1丁目商店街
内容／全国から出展のクラフト展、生音ライブ、フードほか
問い合わせ／杜の宮市準備委員会・星野 ☎090(2265)9188

アール・マテリアル・プロジェクト

築81年のレトロなビルで、地元メーカーなどが出品する繊維素材のフリーマーケットを開催します。
日時／5月5日(祝) 午前11時～午後5時
会場／尾西繊維協会ビル(栄4丁目5-11)
料金／無料 **申し込み**／当日直接会場
問い合わせ／Kion Studio・稀温 ☎090(3457)5872(午前10時～午後7時)またはホームページ

ビバふるさと散歩道
～木曾川東のお宝見て歩き～

約5kmと約10kmのコース。参加は無料です。
日時／5月11日(日) 午前9時集合(雨天決行)
集合場所／木曾川庁舎
申し込み／当日直接集合場所
問い合わせ／木曾川東ウオーク実行委員会・川井 ☎(86)3965(平日の午前9時～午後5時)

一宮弓道会スポーツ少年団 団員を募集

日時／毎週土曜日 午前10時～正午(初回は6月7日)
会場／大宮公園弓道場
対象／小学生～高校生(身長120cm以上。弓道部の方を除く)
料金／月1,000円(入会金1,000円も必要)
申し込み／5月31日(土)までに鶴飼 ☎(69)5632

ハワイアン・ドリーム イン 一宮2014

ハワイアンバンドとフラチーム総勢400人が、演奏とフラダンスを披露します。料金は無料です。
日時／5月18日(日) 正午～午後5時
会場／i-ビル3階シビックテラス
申し込み／当日直接会場
問い合わせ／ハワイアン・ドリーム 山田 ☎090(3159)7652

このコーナーは市民の皆さんの情報発信の場です。営利・宗教・政治的でないもの、公序良俗に反しないもので、全市を対象にしていれば結構です。7月号の締め切りは5月23日(金)です。もしどしご応募ください。なお掲載できない場合もあります。問い合わせ 秘書広報課 ☎(28)8951



全日本室内アーチェリー選手権大会 林裕莉さんが3位入賞



2月に愛媛県で開催された「全日本室内アーチェリー選手権大会」のキャデット女子個人の部で、林裕莉さん（入賞時・南部中学校2年）が3位に入賞し、3月25日に谷市長を訪ねました。

林さんがアーチェリーを始めたきっかけは、小学4年生の時に広報紙を見て参加したジュニアアーチェリー教室でした。「的を射抜くのが面白い」と魅力に気づき、練習を重ねて全国レベルにまで実力を伸ばしてきました。

強豪ぞろいの中学生の中で堂々と闘い「来年は今回より上を目指したい」と話す林さんに、市長は「将来が楽しみです。来年もぜひ報告に来てください」と激励していました。

中央図書館入館者 3月22日に138万人を達成

25年1月10日の開館以来、駅に隣接し開館時間が午後9時までという利便性の良さと、子どもも大人も楽しめる約46万点の豊富な蔵書で、1日平均約3,600人の方に利用されている中央図書館。

開館して1年2カ月を過ぎた3月22日に、入館者数が「いちのみや」にちなんで138万人を達成し、138万人目および前後合わせて3組の入館者に、市長から記念品や花束が贈呈されました。

記念すべき138万人目となったのは家族で訪れた女の子で、母親は「絵本がたくさんあるので、また子どもと一緒に来たい」と話していました。



←☺ いちのみや's 情報発信地 ☺→

一宮スクエアダンスクラブ 初心者講習会 受講生を募集

アメリカで踊られている歩くだけのダンスです。小学生以上が対象で、生涯楽しめます。

日時／5月16日～10月24日の毎週金曜日 午後7時～8時30分

会場／エコハウス138

料金／月1,500円 申し込み／当日直接会場

問い合わせ／藤岡 ☎(44)8915

第32回 一宮音楽家協会サロンコンサート ～風薫五月によせて～

歌とピアノをお楽しみください。料金は無料です。

日時／5月11日(日) 午前11時～正午

会場／スポーツ文化センター

曲目／水色のフルーツ（独唱）、「スラブ舞曲集」より72-2（ピアノ8手連弾）ほか

申し込み／当日直接会場

問い合わせ／久野 ☎(87)2827



桜も笑顔も満開！

4月2日 大江川河畔ほか

桜が満開を迎え、多くの方が市内各地へ花見に出掛け、じっくり眺めたり写真を撮ったりして楽しんでいました。大江川河畔を家族で散歩していた3姉妹は、桜越しに降り注ぐ陽光の中、自然と笑顔がこぼれていました。



春のワークショップ フィンランドの伝統装飾 ヒンメリ

3月29日 三岸節子記念美術館

麦わらと糸を使い、大きさの異なる正八面体を組み合わせた飾り・ヒンメリを作りました。参加者は組み合わせのパターンをいくつも試し、納得できる物を作っていました。完成した作品をつり下げて飾ると、子どもたちは「おしゃれ」とうれしそうにしていました。



羽島市

はしま寄席 「桂文珍・三遊亭円楽東西会」

東西の落語界を代表する桂文珍さんと三遊亭円楽さんの名人芸を楽しめます。

日時／6月20日(金) 午後6時30分

会場／羽島市文化センター

料金／S席3,500円・A席3,000円(全席指定)

前売り／羽島市文化センター・チケットぴあ・ローソンチケットで販売中(電話・ネット予約も可)。

問い合わせ／羽島市文化センター ☎058(393)2231

稲沢市

文化財公開デー

文化財に親しむ機会を提供するため開催します。普段は公開されていない重要文化財を公開します。

日時／5月31日(土) 午後1時～3時(雨天中止)

会場／安楽寺(稲沢市奥田町)・無量光院(稲沢市中之庄町)

料金／無料

申し込み／当日直接会場

問い合わせ／稲沢市生涯学習課 ☎0587(32)1111



14階 展望ロビー



13階 議場・14階 議場傍聴席

新庁舎の特徴

便利で分かりやすい庁舎

窓口業務部門を集めた1～3階は、吹き抜けのフロアになっており、開放的で見通しがよく、行きたい場所をスムーズに見つけ移動することができます。

安全で環境に優しい庁舎

免震構造に加え、4階の防災会議室に河川の水位などを表示する五つのモニターを備えるなど、地域の防災拠点となります。また建物中央部の吹き抜けによる自然通風を利用するなど、環境にも配慮した構造です。



4階 防災会議室





パパもいっしょに遊ぼう！

みんな 子育て

子育て支援センター

中央 ☎(85)7026 丹陽 ☎(28)9146
 千秋 ☎(28)9771 東五城 ☎(28)9767
 黒田北 ☎(28)9769 里小牧 ☎(28)9770

こっこ相談室 「どうぞ」ができないの…

2歳6カ月。友達が「貸して」と言っても貸せないんです。ケンカになってしまうことも…。「どうぞ」って優しく貸せるようになるかしら？



こっこ相談員の アドバイス

今はまだ自分中心に考える時期。まわりの子は気になっても、相手のことまでは考えられないの。だから物の貸し借りとなると、お互いの欲求がぶつかり合って、うまくいかないのは当然。そんな時は、まずママが間に入って「今はまだ遊びたいのね」と子どもの気持ちを受け止めて、相手の子にもその思いを伝えてあげてね。そして満足した頃に「終わったら〇〇ちゃんに“どうぞ”って貸してあげようか、きっと喜ぶよね」と相手の気持ちに気付けるような言葉を掛けてみて。それから貸せなくても怒らないこと、貸せたら抱きしめて褒めてあげることも大切だね。「友達と遊ぶと楽しい」「貸してあげると友達が喜ぶ」「喜んだら自分もうれしい」…こんな思いを繰り返すうちに「どうぞ」の優しい気持ちも育っていくものよ。

子育て支援センターでは、子育ての困りごと・悩みごとなどの相談に応じています。電話でも相談できます。

▼5月の開場日時

▽中央子育て支援センター(i-ビル5階) = 午前9時～午後5時(7・19日を除く)

▽その他の子育て支援センター = 月～金曜日 午前9時～午後4時(5・6日を除く)

独りで悩まないで、相談を (その他の相談は19時～)

相談名	日時	相談電話・会場
育 児	5月12日(月) 午後1時～3時	中保健センター ☎(72)1121 西保健センター ☎(63)4833
	5月19日(月) 午後1時～3時	北保健センター ☎(86)1611
子ども悩みごと	月～金曜日 午前10時～正午・午後1時～4時30分(5・6日を除く)	新庁舎2階子育て支援課 ☎(28)9152 *
子ども悩みごと 休日・夜間 ダイヤル	火～土曜日 午後5時30分～8時30分(3・6日を除く)	(電話相談) ☎(73)4192
	日曜日 午前9時～正午(4・18日を除く)	
発達の気になる子	月～金曜日 午前9時～午後4時(5・6日を除く) ※在住地区により担当が分かれます<予約制>。	療育サポートプラザ ☎(64)6362 いずみ学園 ☎(78)3111
5月2日(金)までは、*は一宮庁舎1階子育て支援課		

親子で楽しもう！

対象は全て市内在住の方。料金は※は300円、他は無料

催し	日時	会場	対象	主な内容	申し込み
ママといっしょでいいな	6月27日(金) 午前10時～11時30分 7月2日(水)	木曾川体育館	1歳児と親で2回とも参加できる方(抽選20組)	ふれあい遊び、座談、保健師の話	5月26日(月)・27日(火)に電話で千秋子育て支援センター
パパもいっしょに遊ぼう！	5月10日(土) 午前10時～11時30分	千秋保育園	未就園児と親	ふれあい遊び・親同士の交流	当日直接会場(問い合わせは千秋子育て支援センター)
公園へいこっ！	5月13日(火) 午前10時30分～11時 (雨天中止)	大野極楽寺公園	未就園児と親・家族など	ふれあい遊び	当日直接会場(問い合わせは黒田北子育て支援センター)
親子エプロンタイム ※	6月6日(金) 午前10時～11時30分	尾西生涯学習センター西館	2歳児と親(抽選20組)	親子ふれあいクッキング	5月7日(水)・8日(木)に電話で丹陽子育て支援センター
フレッシュママ交流会	6月5日(木) 午前10時～11時30分 26日(木)	子ども文化広場図書館	第1子の3～11カ月の乳児と母親で2回とも参加できる方(抽選各20組)	子育てネットワークと親子でグループトーク・遊び、耳寄りな話	5月16日(金)までに電話で生涯学習課(☎(84)0012、5月7日(水)以降は☎(85)7074)
	6月13日(金) 27日(金)	青年の家			
ひよっこ	5月12日(月) 午前10時30分～11時30分	北保健センター ㊦	第1子の5～11カ月の乳児と親(在住地区担当の会場へ参加。㊦は中保健センター区域)	ふれあい遊び・親同士の交流	当日直接会場(問い合わせは ㊦里小牧子育て支援センター ㊧東五城子育て支援センター ㊨丹陽子育て支援センター)
	5月14日(水)	西保健センター ㊧			
	5月28日(水)	子ども文化広場図書館 ㊨			

本を 読もうよ!

5月の催し

中央図書館

おはなし会 読み聞かせ/10日(土)の午前11時・午後2時、11日(日)の午後3時、13日(火)の午前10時30分、16日(金)・18日(日)の午後3時、22日(木)の午前10時30分、24日(土)・25日(日)の午前11時・午後3時
 ストーリー・テリングの会/17日(土)の午後3時(5歳以上)

尾西図書館

おはなし会/3日~31日の土・日曜日の午後2時
 たのしいおはなし会/10日(土)の午前11時
 親子で楽しむ会/14日(水)の午前11時(未就園児)
 ストーリー・テリングの会/24日(土)の午前11時(4歳以下は保護者同伴)

玉堂記念木曾川図書館

子どもアニメ上映会/10日(土)の午前11時
 おはなし会/11日(日)・25日(日)の午後2時
 おはなしひろば/17日(土)の午前11時
 映画上映会「横道世之介」/18日(日)の午後2時
 読み聞かせ会/24日(土)の午前11時

尾西児童図書館

ストーリー・テリングの会/14日(水)の午後3時10分(4歳以下は保護者同伴)
 子どものつどい/21日(水)の午後3時10分

子ども文化広場図書館

おはなしひろば/3日(祝)・10日(土)の午後2時
 はじめのいっぽ/8日(木)の午前10時30分・11時(未就園児)
 よむりんの森のおはなし会/11日(日)の午後3時
 布絵本であそびましょう/17日(土)の午後2時
 ストーリー・テリングの会/24日(土)の午後3時(5歳以上)、25日(日)の午後3時(4歳以下は保護者同伴)

おすすめ本

一般書

〇し誕生物語 タイピストたちの憂鬱

原克/著
講談社/刊



「家計補助」「趣味修養」「自活の道を立てる」ため、台所から進出した女性たちは、どんな仕事をしていたのか。大正~昭和初期の働く女性たちの意志と苦悩と悲哀を、表象分析の手法で読み解く。

児童書

まるごと日本の世界遺産

増田明代/著
講談社/刊



姫路城、原爆ドーム、小笠原諸島、富士山…。日本にある全ての世界遺産17件を完全解説。世界遺産の成り立ちや選ぶ基準、日本の世界遺産の魅力、世界遺産の課題などを分かりやすく紹介する。

5月

移動図書館ほたる号

Ⓐ 10:15~11:00
 Ⓑ 13:30~14:30
 Ⓒ 15:00~16:00

移動子育て支援センターこっこ

10:00~15:00 (※は14:00まで)

1日(木) 丹羽公民館 Ⓐ 今伊勢西小学校 Ⓑ 奥町前並二公民館 Ⓒ ポプラ児童クラブ※	2日(金) 西御堂津島神社 Ⓐ 光明寺愛宕神社 Ⓑ 馬寄石刀神社 Ⓒ	7日(水) 向山公民館	8日(木) 北方青衿社 Ⓐ 丹陽小学校 Ⓑ 浅野公園 Ⓒ 子ども文化広場図書館	9日(金) 奥町出張所 Ⓐ 中島小学校 Ⓑ 於保共同出荷場 Ⓒ 浅野校下児童クラブ※	12日(月) 萩原老人福祉センター	13日(火) 奥公民館
14日(水) 島村若栗神社 Ⓐ 開明小学校 Ⓑ 本神戸酒見神社 Ⓒ 大和南小学校※	15日(木) 宮後野見神社 Ⓐ 千秋南小学校 Ⓑ 平島公民館 Ⓒ 西成公民館	16日(金) 大野公民館 Ⓐ 千秋東小学校 Ⓑ 浮野八幡社 Ⓒ	19日(月) 木曾川公民館	20日(火) 今伊勢公民館	21日(水) 千秋町出張所 Ⓐ 丹陽南小学校 Ⓑ 多加木記念館公民館 Ⓒ 神山公民館	22日(木) 東浅井浅井神社 Ⓐ 大和西小学校 Ⓑ 馬引実行組合集会所 Ⓒ
23日(金) 大和豊島台ちびっこ広場 Ⓐ 赤見小学校 Ⓑ 佐千原坂手神社 Ⓒ	26日(月) 開明老人いこいの家	27日(火) 浅井公民館	28日(水) 尾関平山住宅 Ⓐ 朝日西小学校 Ⓑ 榎の木文化資料館 Ⓒ 北方老人いこいの家	29日(木) 萩原町出張所 Ⓐ 木曾川東小学校 Ⓑ 葉栗出張所 Ⓒ	30日(金) 北方中屋敷公民館 Ⓐ 西小島公民館 Ⓑ 西海戸公民館 Ⓒ	上段はほたる号 下段はこっこ

悪天候で中止する場合があります。

家族みんなの保障

30th
Anniversary

世代を超えて、安心をつなぐ。

こくみん共済

住まいの保障

自然災害保障付 火災共済

老後の保障

ねんきん共済

遺族の保障

新せいめい共済

医療の保障

新総合医療共済

保障の生協
全労済は
様々な保障を
ご用意しています。

保障のことなら

全労済

全国労働者共済生活協同組合連合会

全労済は、営利を目的としない保障の生協として共済事業を営み、組合員の皆さまの安心とゆとりある暮らしをめざしています。出資金をお支払いいただいで組合員になれば、各種共済をご利用いただけます。

全労済愛知県本部

(愛知県労働者共済生活協同組合)

TEL:052-681-7741

平日9時～17時(土・日・祝日、年末年始は休業)