

広報

ICHINOMIYA

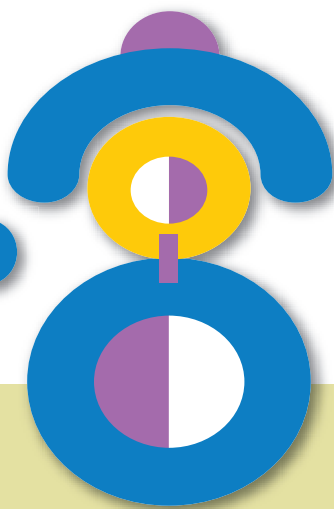

2014

7月号

No. 2081



市マスコットキャラクター
いちみん

市民の皆様へ

138タワーパークが 全園開園しました

市政最前線

市議会議長・副議長が決定ほか
おりもの感謝祭
一宮七夕まつり



全国選抜チンドン祭

(5月25日：萩原商店街)

全国から集まったプロのチンドンマンが、限られた時間内でアイデアや技術を競い合う「全国選抜チンドンコンクール大会」が行われました。また商店街の至る所で、独創的なパフォーマンスが繰り広げられ、チンドンのメロディーに引き寄せられた観客を笑いの渦に巻き込んでいました。

<http://www.city.ichinomiya.aichi.jp>

一宮市役所 ☎(0586) 28-8100

携帯電話向けホームページ

<http://www.city.ichinomiya.aichi.jp/k>



7月の行事予定

- 1 **火** ……国民年金保険料 免除申請の受け付け開始 (14時)
教科書展示会 (～5日)
美術館常設展・三岸節子 花を巡る旅 (～13日)
博物館・臨時休館 (～10月17日)
- 2 **水**
- 3 **木**
- 4 **金** ……ファミリー・サポート事業講習会 (26時)
- 5 **土** ……青年のつどい (～6日/29時)
- 6 **日** ……日曜新鮮市 (28時)
- 7 **月** ……木曾川庁舎 総務管理課・窓口課 執務場所の変更
- 8 **火**
- 9 **水** ……消費生活講座・くすりとの正しいつきあい方 (24時)
ひよこっこ (36時)
- 10 **木**
- 11 **金** ……プレミアム付き「いちみん商品券」を販売 (～12日/17時)
- 12 **土** ……写生画コンクール 入賞作品展示 (～31日/19時)
外国人のための特別相談会 (31時)
パパもいっしょに遊ぼう! (36時)
- 13 **日** ……市民短歌教室 (24時)
夏のおはなし会・図書館みのりの会 (29時)
フリーマーケット・新鮮野菜市 (31時)
- 14 **月** ……ひよこっこ (36時)
- 15 **火** ……美術館常設展・三岸節子 画家のまなざし(～9月28日/11時)
弁護士による多重債務者無料相談会 (18時)
- 16 **水** ……元気が出る夏のイタリアン料理教室 (25時)
ひよこっこ (36時)
- 17 **木**
- 18 **金** ……市立小中学校終業式
育児講座・絵本ではくむ親子のきずな (26時)
- 19 **土** ……美術館企画展・山田純嗣展 (～8月17日/10時)
普通救命講習Ⅰ (25時) / 土曜日 (28時)
138タワーパーク・サマーフェスタ (～8月31日/28時)
- 20 **日**
- 21 **祝** ……海の日
- 22 **火**
- 23 **水** ……美術館・こどもミュージアム2014 (～8月31日/11時)
パパもいっしょに遊ぼう! (36時)
- 24 **木** ……一宮七夕まつり (～27日/8・9時)
- 25 **金** ……ホームステイ受け入れセミナー (25時)
- 26 **土**
- 27 **日** ……市民川柳教室 (24時)
子ども講座・藍の生葉染めを体験! (25時)
市民水泳大会 (27時)
- 28 **月**
- 29 **火**
- 30 **水** ……ファミリー・ミサンガ教室 (25時)
- 31 **木** ……夏休み親子料理教室 (25時)

広報 ICHINOMIYA

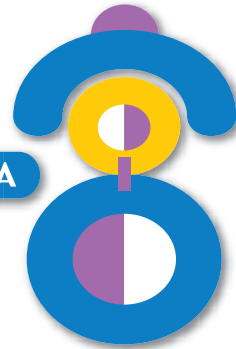

2014
7月号
No. 2081

もくじ

市民の皆様へ・138タワーパークが全園開園しました	3
市政最前線・市議会議長・副議長が決定ほか	4
おりもの感謝祭一宮七夕まつり	8
夏休みの美術館	10
市政ニュース・在宅福祉サービスなどのご利用をほか	12
いちのみやの財政	20
暮らしのトピックス・消費生活情報 ・防犯・交通安全・7月の無料相談	22
情報ボックス・教室講座・スポーツ ・催し・募集ほか	24
情報発信地・まちかどスナップ ・まちかどニュース・となりまち探検	32
みんなで子育て・親子で楽しもう!ほか	36
本を読もうよ・図書館の催し、ほたる号ほか	37
わたしたちのページ・会えるいちみんを知っていますか	38

市役所の開庁時間 午前8時30分～午後5時15分

窓口
時間延長
休日開設
7月分

時間延長…3・10・17・24・31日(木)
▽市役所本庁舎…午後8時まで
▽尾西・木曾川庁舎…午後7時まで
休日開設…27日(日)
▽市役所本庁舎…午前9時～正午
取扱業務…住民票の写し、戸籍全部・
個人事項証明書、印鑑登録証明書、各
種税証明書などの発行と市税の収納

市政への ご意見 ご要望は

市民ファクス▷73-9125
市民ポスト▷市役所本庁舎、尾西・木曾川
庁舎、出張所などで受け付け
市民メール▷info@city.ichinomiya.lg.jp

納付の
お知らせ
7月分

固定資産税・都市計画税 (第2期分)
国民健康保険税 (第1期分)
後期高齢者医療保険料 (第1期分)
介護保険料 (第1期分)

納付は7月31日(木)までに

人口と世帯数 6月1日現在

人口…386,336(▲27) 男…189,255(▲24) 女…197,081(▲3) 世帯数…151,084(+74) ※()内は前月対比



138タワーパークが全園開園しました

平成元年に着工した国営木曾三川公園三派川地区センター（138タワーパーク）の工事が完了し、4月25日に記念式典が行われました。開園からの入園者数は約2910万人に達し、多くの方に愛される公園として成長してきました。

国営木曾三川公園は、木曾川・長良川・掛斐川の恵みもたらす豊かな自然環境を活用した、愛知・岐阜・三重の3県にまたがる国内最大規模の都市公園で、上流から三派川地区・中央水郷地区・河口地区の3地区からなっています。

138タワーパークは三派川地区の総合拠点として、7年4月29日に開園しました。開園当初の施設は、一宮市にちなんで名付けられた「ツインアーチ138」、約4000株のバラが咲く「ローズストリウム」、2羽の鳥が翼を並べる「デザイン」の皇太子殿下ご成婚記念モニュメント「比翼」などで、供用面積は10・3鈔（全体の約40%）でした。

高さ138m、地上1000mの展望階から360度のスカイパノラマを楽しめるツインアーチ138は大人気で、オープン直後から多くの皆様が訪れました。この頃はまだ公園の愛称がなくて、開園から1年ほどたった8年4月に、公募により「138タワーパーク」という愛称が付けられました。この年の4月には「風紋の広場」、11月には「セント

ルイスゲート」「野外ステージ」「希望の塔」などが完成し、供用面積は15・2鈔（全体の約60%）になりました。16年3月には子どもたちが飛んだり跳ねたりして楽しく遊べる、1番の人気遊具「フワフワドーム」や「冒険の砦」などが、7月には「やすらぎの池」が完成しました。暑い季節になると、小さな池で水遊びに夢中になる子どもたちの姿が心を和ませてくれます。供用面積は18・5鈔（全体の約70%）になり



ました。

18年4月22日には皇太子殿下をお迎えし「第17回全国『みどりの愛護』のつどい」が開催されました。殿下への説明役を仰せ付かり、短い時間でしたが親しくお話しできたことは、この上ない思い出となっています。またこの年には「樹冠回廊」もくもくパラダイスが完成しました。ここではホタルが舞い、トンボが飛ぶ環境の中で、子どもたちが四季折々の自然観察を楽し

んでいます。供用面積は20・4鈔（全体の約80%）になりました。

開園時から公園のシンボルになっているツインアーチ138は、11年11月27日に100万人、17年7月31日に200万人、23年12月11日には300万人の入館者数を達成しました。今では市のランドマークとして定着し、多くの皆様が集い・憩い・にぎわう場となっています。ツインアーチ138の下では毎年「スプリングフェスタ」「サマーフェスタ」などの四季のイベントが繰り広げられ、多くの皆様の笑顔があふれます。4月に公園北東部に位置する未整備地区で、既存樹林を生かした「木づきの森」「樹冠タワー」などの整備が完了し、138タワーパークは計画面積26・4鈔の全てがオープンしました。この公園用地は古くからの河畔林があった場所、エノキ・ムクノキ・サクラなど的大木が何本も残され、暑い季節には涼しい木陰で憩う方々の姿が見られます。

市長に就任した15年ほど前には、まだ小さかった木々もすっかり成長し、夏には大きく枝を張って日陰をつくるようになりました。これから年がたつにつれて公園の魅力が一層向上し、入園者の皆様の満足度や愛着が増すものと期待しています。ウオーキングやサイクリングも楽しめる138タワーパークへ、皆様もぜひお出掛けください。

市議会議長・副議長が決定

5月21日に臨時市議会が開かれ、新しい市議会議長に浅井俊彦さん、同副議長に八木丈之さんが選出されました。

議長の略歴

新しく71代目の議長に選出された浅井俊彦さんは昭和19年4月29生まれで70歳。

平成7年5月1日、一宮市議会議員に初当選、現在5期目。その間、一宮市議会議長、副議長、監査委員、中心市街地活性化特別委員長、厚生委員長、建設委員長などの要職を歴任。所属政党は無所属
住所 浅井町東浅井字森下10
職業 建設会社顧問



副議長の略歴

新しく74代目の副議長に選出された八木丈之さんは昭和38年12月16生まれで50歳。

平成11年5月1日、木曾川町議会議員に初当選。合併後、一宮市議会議員となり現在3期目。その間、監査委員、企画総務委員長などの要職を歴任。所属政党は自由民主党
住所 木曾川町外割田字天王西1
67
職業 運送業



就任のごあいさつ

市民の皆様には、日頃から市政に対しご理解とご協力を賜り、心から感謝申し上げます。

私も5月21日の臨時市議会において、議員各位の推挙により、図らずも市議会議長ならびに副議長の要職に就任いたしました。もとより微力ではありますが、職責の重さを心に刻み、誠心誠意取り組んでまいれる所存であります。

合併から10年の節目を迎えた本年、本庁舎が完成いたしました。市民の皆様の利用が多い窓口を1〜3階に集約して市民サービス充実を図り、免震構造で新たな防災拠点の機能を備え、災害対策への環境整備も図りました。しかしながら、少子高齢化の進展や社会保障費の増大など、さまざまな課題に直面して

おります。

市議会といたしましては、これら諸課題の解決に積極的に取り組み「住みたくなるまち」「住みやすいまち」といわれるような魅力的なまちづくりを進めていきたいと思っております。

議員一同、今後も開かれた議会を目指して議会改革を進めるとともに、議決機関としての役割を十分に発揮し、力を尽くしてまいれる覚悟であります。市民の皆様には、一層のご支援とご協力を切にお願い申し上げます。就任のごあいさつといたします。

平成26年5月21日

一宮市議会
議長 浅井俊彦
副議長 八木丈之



監査委員（議会選出）、 常任・議会運営委員長が決定

5月21日に臨時市議会が開かれ、監査委員が選任されました。また各常任委員会、議会運営委員会の委員を決定するとともに、各委員会の正副委員長が次のとおり互選されました。（敬称略）

監査委員（2人）

高木宏昌 浅野清二

企画総務委員会（10人）

▽委員長 横井忠史

▽副委員長 安田誠

▽委員 森利明 柴田雄二 浅野清二

小島薫 伊藤裕通 京極扶美子 山田

弘光 渡部昭

福祉健康委員会（9人）

▽委員長 平松邦江

▽副委員長 西脇保廣

▽委員 神戸健太郎 井上文男 尾関

宗夫 和田彌一郎 八木文之 松井

哲朗 小澤達弥

経済教育委員会（10人）

▽委員長 足立樹丘

▽副委員長 水谷千恵子

▽委員 高木宏昌 細谷正希 大津純

浅井俊彦 渡辺宣之 服部修寛 太田

文人 野村直弘

建設水道委員会（10人）

▽委員長 犬飼万壽男

▽副委員長 岡本将嗣

▽委員 竹山聡 花谷昌章 渡辺之良

原勲 谷祝夫 日比野友治 末松光生

倉石義夫

議会運営委員会（9人）

▽委員長 山田弘光

▽副委員長 渡辺之良

▽委員 神戸健太郎 森利明 岡本

将嗣 足立樹丘 平松邦江 服部修寛

末松光生

市議会議員の寄付は禁止

議員が選挙区内の方へ寄付（中元・香典などを含む）をすることや、有権者が議員に寄付を求めることは、公職選挙法により禁止されています。市民の皆様には、ご理解賜りますようお願い申し上げます。

一宮市議会

みんなでやるまい まちづくり!!

その62

出前講座受講者にお聞きしました



野口1丁目の福島幸夫です。地域の交通安全活動を通じ、住みよいまちづくりのお手伝いをさせていただいています。

自治基本条例について“一言”

高齢化が進むこの世の中で、安全で安心した暮らしをするためには、地域みんなで支え合って生きていくことがとても重要であると思いました。まずは地域のボランティア活動から参加してみたいと思っています。

多くの方に、ボランティア活動に参加してもらえとうれしいです。



【問】企画政策課 ☎(28)8952

25年度 市長交際費執行状況

市民の皆さんに、市政がより開かれたものであるために、25年度の市長交際費の執行状況をお知らせします。

25年度の市長交際費は、予算額が200万円で、支出額の合計は180万円余りです。項目ごとの状況は、下表のとおりです。

詳しい内容は、市資料コーナー（市役所本庁舎1階、尾西・木曾川庁舎1階）、市ホームページで議会交際費と併せて閲覧できます。

	件数	金額
慶事費	10	1,265,800円
弔事費	17	204,450円
見舞費	0	0円
渉外費	18	113,163円
賛助費	16	185,400円
諸会費	1	15,000円
雑費	3	22,335円
合計	65	1,806,148円

【問】秘書広報課 ☎(28)8950

子育て中の世帯の方へ

子育て世帯臨時特例給付金 などを支給します

4月からの消費税率引き上げの影響を緩和するため、子育て中の世帯を対象に、子育て世帯臨時特例給付金・子育て支援減税手当を支給します。なお公務員の場合、児童手当は勤務先から受給していますが、子育て世帯臨時特例給付金・子育て支援減税手当は市へ申請してください。



子育て世帯臨時特例給付金 (国の制度)

対象

1月分の児童手当(特例給付を含む)を受給し、25年中の所得が児童手当の所得制限限度額未満の方

支給の対象となる児童

1月分の児童手当(特例給付を含む)の対象となった児童
※ただし臨時福祉給付金(7頁参照)の対象となる児童と生活保護制度の被保護者を除く

支給額

対象の児童1人につき10,000円

子育て支援減税手当 (県の制度)

対象

1月1日現在、愛知県内に住民登録があった方で、1月分の児童手当(特例給付を含む)を受給し、25年中の所得が児童手当の所得制限限度額未満の方

支給の対象となる児童

1月分の児童手当(特例給付を含む)の対象となった児童

支給額

対象の児童1人につき10,000円

申請方法 ~郵送で提出してください~

1月1日現在、一宮市に住民登録があった方

1月分の児童手当(特例給付を含む)を受給していた方に、6月30日(月)から申請書を順次送付します。申請書を記入し、返信用封筒に入れて返送してください。申請期間は7月1日(火)~27年1月5日(月)です。

※公務員の場合、勤務先で配布される申請書を記入し、必要書類を添付の上、郵送(〒491-8501 本庁舎子育て支援課 子育て世帯臨時特例給付金・子育て支援減税手当担当)

1月2日以降に転入した方

1月1日に住民登録があった市町村にお尋ねください。市町村によって申請期間・申請書類などが異なります。

【問】 子育て臨時給付金コールセンター ☎(72)9001

臨時福祉給付金を支給します

4月からの消費税率引き上げによる負担の影響に配慮し、所得の低い方へ臨時福祉給付金を支給します。支給の対象になると思われる方には、世帯ごとに申請書などの書類を6月下旬から順次送付します。



- ▼対 象 / 1月1日現在、一宮市に住民登録があり、26年度の市民税（均等割）が課税されていない方
※ただし26年度の市民税が課税されている方の被扶養者、生活保護制度の被保護者を除く
- ▼支 給 額 / 支給対象者1人につき10,000円（老齢基礎年金・障害基礎年金・児童扶養手当などの受給者は5,000円を加算）
- ▼申請方法 / 7月1日(火)～27年1月5日(月)に申請書を記入し、必要書類を添付の上、返信用封筒に入れて返送
- ▼そ の 他 / 支給対象者の判定をするために、確定申告や市県民税の申告が必要

【問】臨時福祉給付金コールセンター ☎(72)8500

27年4月採用 市職員を募集

高校卒業者	職種・採用予定人数			受 験 資 格	試験科目
	一般事務	高校卒	2人	【高校卒】 平成2年4月2日以降生まれで、高校を卒業または平成27年3月に卒業見込みの方	一般教養

身体障害者	職種・採用予定人数			受 験 資 格	試験科目
	一般事務	大学・短大・高校卒	3人	【大学・短大・高校卒】 昭和54年4月2日以降生まれで、大学・短大・高校を卒業または平成27年3月に卒業見込みの方	①身体障害者手帳を持ち、自力により通勤し、介護者なしで職務の遂行が可能な方 ②活字印刷文による出題に対応できる方

- ▼申し込み / 7月25日(金)(消印有効)までに指定用紙を持参または郵送(〒491-8501 本庁舎人事課)。市ホームページから電子申請可
- ▼指定用紙 / 人事課で配布(市ホームページからダウンロード可)。郵送希望の方は、92円切手を貼った返信用封筒(長形3号)を同封の上、郵送
- ▼そ の 他 / 1次試験は9月21日(日)に本庁舎で実施



【問】人事課 ☎(28)8953

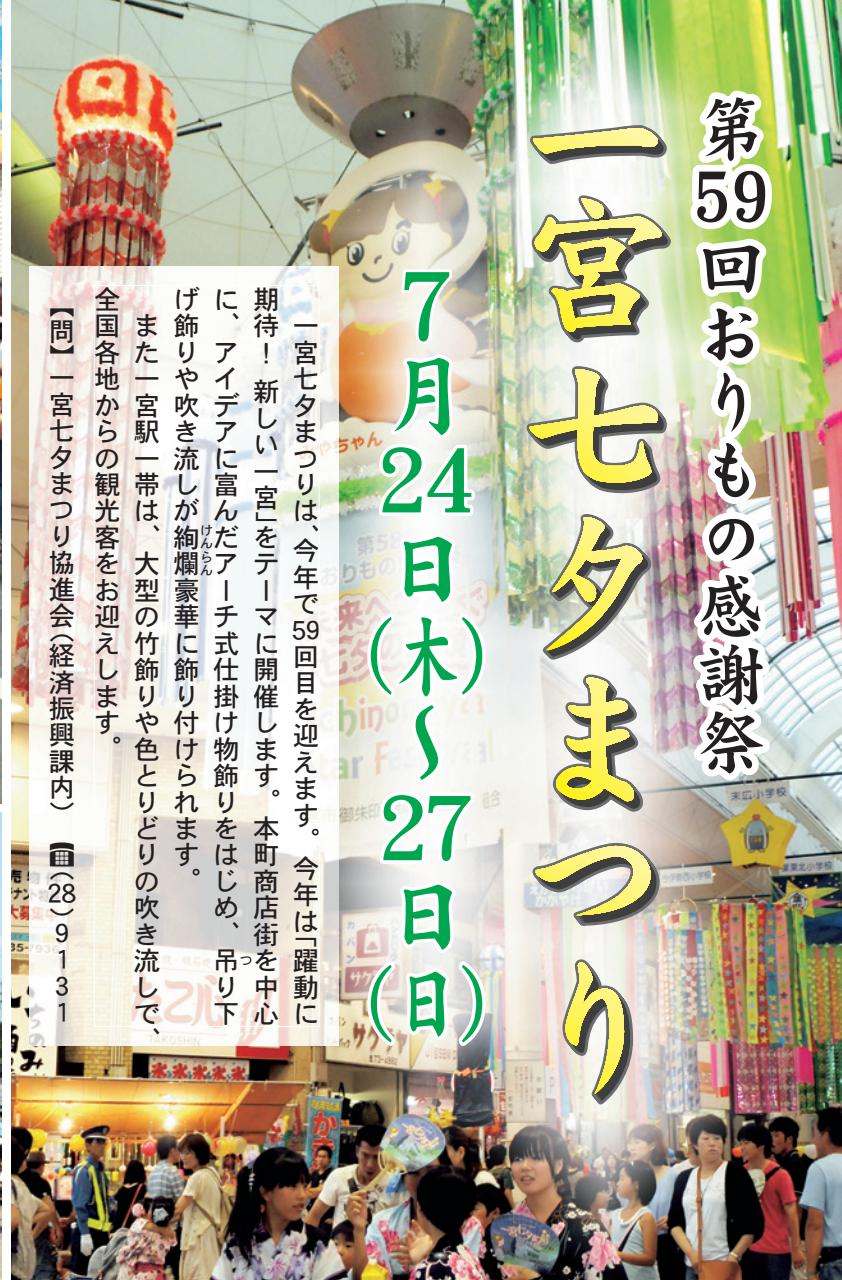

7月24日(木)〜27日(日)

一宮七夕まつりは、今年で59回目を迎えます。今年「躍動に期待！新しい一宮」をテーマに開催します。本町商店街を中心に、アイデアに富んだアーチ式仕掛け物飾りをはじめ、吊り下げ飾りや吹き流しが絢爛豪華に飾り付けられます。また一宮駅一帯は、大型の竹飾りや色とりどりの吹き流しで、全国各地からの観光客をお迎えします。

【問】一宮七夕まつり協進会(経済振興課内) ☎(28)9131

24日(木)	<ul style="list-style-type: none"> ★ オープニングセレモニー (銀座通り) ★ 無料映画上映会「銀河鉄道の夜」「高校三年生」(i-ビル7階シビックホール) 	<ul style="list-style-type: none"> ★ ミス七夕・ミス織物の紹介 (銀座通り)
25日(金)	<ul style="list-style-type: none"> ★ ミス七夕・ミス織物チャリティーサイン会 (i-ビル3階シビックテラス・真清田神社前案内所) ★ ワッシューいちのみや (本町商店街) ★ 屋内3Dプロジェクションマッピングショー (i-ビル7階シビックホール) 	
26日(土)	<ul style="list-style-type: none"> ★ ミス七夕・ミス織物特別撮影会(一宮駅周辺ほか) ★ 御衣奉獻大行列(一宮商工会議所→真清田神社) ★ スギちゃんお笑いライブ※ 	<ul style="list-style-type: none"> ★ 音楽隊・ちびっ子パレード(本町4丁目→本町1丁目) ★ 一宮七夕コスプレパレード(本町4丁目→本町1丁目ほか)
27日(日)	<ul style="list-style-type: none"> ★ 民踊大パレード (本町4丁目→真清田神社) ★ ばち太鼓パレード (本町4丁目→本町1丁目) ★ 水木一郎ライブ※ 	<ul style="list-style-type: none"> ★ 音楽隊パレード (本町4丁目→本町1丁目ほか) ★ 人力車七夕道中 (本町4丁目→本町1丁目ほか) ★ ファイナルステージ (銀座通り)
期間中	<ul style="list-style-type: none"> ★ 盆踊り大会 (銀座通り) ★ 特設舞台 (真清田神社境内) 	<ul style="list-style-type: none"> ★ 市民七夕飾り付けコンクール (尾張一宮駅前・銀座ロータリー) ★ 七夕まつり宣伝ポスターコンクール作品展 (i-ビル3階多目的ルーム1)

※は i-ビル7階シビックホールで開催し、当日の午後1時から i-ビル1階観光案内所前で配布する整理券が必要(各300人、1人各2枚まで)
他にも多くの協賛行事があります。開催時間など詳しくは、行催事表でご確認ください。行催事は中止・変更する場合があります。

行催事の内容案内はハローダイヤルへ ☎050(5548)8686 (7月1日(火)以降)

七夕まつりで待っています!

ミス七夕クイーン



三浦優奈さん

まつりの華として活躍するミス七夕・ミス織物コンテストが5月17日に開かれ、応募者161人の中から6人が選ばれました。

ミスたちは、7月7日(月)から市内をはじめ、県内外の各地区をPRキャラバンに訪れます。また期間中、オープニングイベント・チャリティーサイン会・写真コンテスト・御衣奉獻大行列・人力車七夕道中などに参加し、まつりを盛り上げます。

ミス織物クイーン



細井千詠さん



白江夏奈子さん

ミス七夕



元田有稀さん



井上琴のさん

ミス織物



田中友梨さん

会場周辺の交通規制を実施 ～無料シャトルバスを運行～

七夕まつり期間中、交通規制を行います。お出掛けにはバスや電車をご利用ください。競輪場駐車場を一部無料開放し、競輪場周辺から本庁舎前まで無料シャトルバスを運行します。

交通規制図は7月1日(火)から本庁舎1階受付・経済振興課、尾西・木曾川庁舎、出張所で配布します。

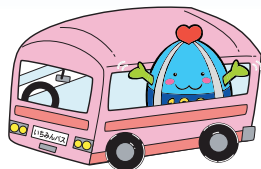

火災予防にご協力を ～特別警戒区域を指定～

七夕まつりの飾り付けは燃えやすい物が多いため、期間中、次の区域を特別警戒区域に指定します。区域内では、たき火や屋外での喫煙が制限されます。喫煙は消防警備詰所などに限ります。

▽本町1丁目1～4番、本町2丁目、本町3丁目1～4番・7～10番、真清田1丁目、栄1丁目9～11番、栄3丁目、新生1丁目1番地内

クリーンアップ七夕 街路清掃クルーを募集

- ▼応募資格/18歳～25歳程度で、7月6日(日)の説明会と23日(水)の研修に参加できる健康な方
- ▼内容/七夕まつり期間中に開催地区の街路清掃
- ▼勤務時間/①午後1時～10時②午後6時～10時
- ▼待遇/時給1,000円、ユニホーム一式貸与、①は夕食支給
- ▼募集人数/30人程度
- ▼申し込み/7月5日(土)までに電話でクリーンアップ本部・中川 ☎(72)2754
※午前10時～午後7時(月曜日を除く)

ごみは分別して捨てましょう!
～クリーンアップ七夕にご協力を～

車椅子でお越しの方へ

期間中、車椅子の方をサポートします。

- ▼日時/期間中の午前10時～午後5時
- ▼料金/無料
- ▼申し込み/7月23日(水)までに電話で七夕まつり協進会

三岸節子記念美術館企画展

山田純嗣展

絵画をめぐる～理想郷と三遠法～

美術史上の名画を独自の制作方法で再構築することにより「絵画とは何か？」という根源的なテーマを探り続けている山田純嗣さん（1974～）の作品を紹介します。絵画に描かれているモチーフを石こうで立体に作り、それを撮影した写真に銅版画を重ね、樹脂を塗って仕上げる「インタリオ・オン・フォト」という技法により作品を制作しています。今回は、ドローイング、石こうによる立体物、インタリオ・オン・フォトによる新作などを展示します。西洋の遠近法とは異なり複数の視点を持つ名画や、当時の人々が思い描いた理想郷を表した作品など、時空を越えた幻想的な「絵画をめぐる旅」へと誘います。

▼日 時／7月19日(土)～8月17日(日) 午前9時～午後5時（入館は4時30分まで）

▼会 場／三岸節子記念美術館

▼料 金／大人500円、高・大学生250円、中学生以下無料

▼休館日／月曜日（7月21日を除く）・7月22日(火)



▲「(14-1) WATER LILIES」2013-14年

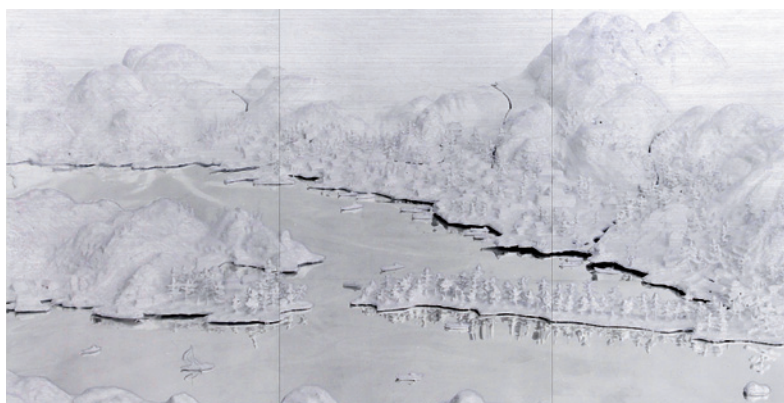

▲「(12-4)天橋立」2012年

◆対談「絵画をめぐる」

▼日 時／7月19日(土) 午後2時30分

▼内 容／山田純嗣さん、藤原えりみさん（美術ジャーナリスト）による対談

▼料 金／無料

▼申し込み／当日直接会場

◆山田純嗣アーティストトーク

▼日 時／8月2日(土) 午後2時

▼内 容／山田純嗣さんによる展示解説

▼料 金／企画展料金が必要

▼申し込み／当日直接会場

◆ワークショップ「理想郷を写そう！」

▼日 時／8月9日(土) 午前10時～午後3時

▼対 象／小学3年生以上の方と保護者（2人1組）

▼内 容／石こうでオブジェを作り、撮影する

▼講 師／山田純嗣さん

▼定 員／8組（抽選）

▼料 金／1組1,000円（教材費）

▼申し込み／7月30日(水)（必着）までに郵便番号・住所・氏名・年齢・電話番号・ファクス番号を記入し「山田純嗣展」と明記の上、往復ハガキ・ファクス(〒494-0007 小信中島字郷南3147-1 三岸節子記念美術館、☎(63)2893)



▲「À Mon Seul Désir インスタレーション 2011 日本橋高島屋」
Photo : Hironori Tomino

【問】三岸節子記念美術館 ☎(63)2892

こどもミュージアム 2014

まちづくりポイント対象事業

こんにちは！ 節子さん。



せっちちゃん
©ayako ide

こどもミュージアムでは、三岸節子の作品や美術の面白さ・楽しさを発見できるようなプロジェクトを用意しています。

見て、感じて、体験する。この夏、美術館に遊びに来ませんか。

- ▼日 時／7月23日(水)～8月31日(日) 午前9時～午後5時(入館は4時30分まで)
- ▼会 場／三岸節子記念美術館
- ▼対 象／中学生以下
- ▼料 金／無料 ▼休館日／月曜日

●みるみる道具箱

キットを使って、違う見方で作品を鑑賞。三岸節子の絵と、クイズの紙を組み合わせてオリジナルの本を作る

●クイズ&スタンプラリー

全問正解した方には「こどもミュージアムオリジナルネオンリフレクター」をプレゼント(先着500人)

●こどものアトリエ

- ▼講 師／山口百子さん(美術家)
- ▼定 員／①～⑦各20人⑧⑨各15組(抽選)
- ▼申し込み／各開催日の10日前(必着)までに、希望の日時・ワークショップ名、郵便番号・住所・氏名(フリガナ)・保護者名・学校名・学年・年齢・電話番号・ファクス番号を記入し「こどもミュージアム」と明記の上、往復ハガキ・ファクス(〒494-0007 小信中島字郷南3147-1 三岸節子記念美術館、☎(63)2893)

日 時	ワークショップ名	対 象	料 金
①8月1日(金)②12日(火) 午前10時～正午	日光写真を 撮ろう	小学 3～6年	各300円
③8月1日(金)④12日(火) 午後2時～4時	影をなぞる	小学 1～3年	各300円
⑤8月5日(火) 午前10時～正午	さざめくあかり	小学4～ 中学3年	500円
⑥8月5日(火) 午後2時～4時30分	光のドームとちっちゃな プラネタリウム	小学 1～3年	500円
⑦8月7日(木) 午前10時～午後3時	偏光フィルムで にじいるテント	小学生	500円
8月17日(日) ⑧午前10時～正午 ⑨午後2時～4時	ブラックライト ハウス	3歳以上の 園児と保護 者(2人1組)	各300円

常設展

三岸節子 画家のまなざし

アトリエの隅にある古いつぼ、外国製の家具や土産など、三岸節子が愛した小さなモチーフたち。造形豊かな魚や、重なり合う家々の様子など、描かれたものは多岐にわたります。画家が自らの視点を大切に、独自の世界をつくりあげた作品を紹介します。

- ▼日 時／7月15日(火)～9月28日(日) 午前9時～午後5時(入館は4時30分まで)
- ▼会 場／三岸節子記念美術館
- ▼料 金／大人320円、高・大学生210円、中学生以下無料(市外の小中学生は110円)。7月19日(土)～8月17日(日)は企画展料金(10円[※]参照)が必要
- ▼休館日／月曜日(7月21日・9月15日を除く)、7月22日(火)、9月16日(火)・24日(水)



◀「群がる馬」1938年 ©MIGISHI

【問】三岸節子記念美術館 ☎(63)2892

老人いこいの家などの 福祉施設のご利用を

市内には、高齢者が利用できる福祉施設が22カ所あります。

- ▼料 金／無料(7月から浴室利用だけは1回100円)
- ▼利用方法／介護保険証などの本人確認ができる物を持参の上、各福祉施設で使用券の申し込みが必要(2回目以降は使用券を提示)
- ▼その他／利用時間など詳しくは、お尋ねください。

高齢者の介護予防事業

- ▼対 象／65歳以上の介護認定を受けていない方(会場まで通えない方は送迎あり)
- ▼料 金／無料(⑤は昼食代が必要)
- ▼申し込み／在住地区担当の地域包括支援センター

①健脚ころばん塾

- ▼会 場／中・北保健センター、尾西庁舎
- ▼対 象／転びやすい方、転倒に対する不安がある方
- ▼内 容／転倒骨折防止のための運動

②お口の健康づくり教室

- ▼会 場／介護予防支援室ききょう(ききょう会館内)
- ▼対 象／固い物が食べにくい方、口の渇きが気になる方、お茶でむせることがある方
- ▼内 容／歯科医などによる口の手入れと飲み込みの体操

③栄養改善教室

- ▼会 場／ききょう会館・尾西庁舎・木曾川老人福祉センター
- ▼対 象／体重が目立って減ってきた方、高血圧・脂質異常症・糖尿病が気になる方
- ▼内 容／管理栄養士による自分に合う食事の相談

④脳の健康教室

- ▼会 場／一宮スポーツ文化センター・尾西庁舎・木曾川老人福祉センター
- ▼対 象／物忘れが気になる方
- ▼内 容／脳活性化のための読み書きや簡単な計算

⑤元気はればれ教室

- ▼会 場／葉栗・丹陽・千秋老人いこいの家、木曾川老人福祉センター、木曾川西部いこいの家、玉野つどいの里
- ▼対 象／市の基本チェックリストで、閉じこもりなどの項目に該当する方
- ▼内 容／閉じこもり予防のためのレクリエーション・手工芸ほか

⑥いきいき訪問

- ▼対 象／介護予防教室に参加できない方
- ▼内 容／理学療法士・柔道整復師・歯科衛生士・管理栄養士・保健師が訪問し介護予防のアドバイスを行う

地域包括支援センターのご利用を

高齢者に関する総合的な相談に応じています。

- ▽神山・今伊勢町・奥町＝やすらぎ(☎(61)3350)
- ▽葉栗・北方町・木曾川町＝コムネックスみづほ(☎(86)5333)
- ▽西成・浅井町＝アウン(☎(51)1384)
- ▽向山・富士・丹陽町・千秋町＝ちあき(☎(81)1711)
- ▽大和町・萩原町＝萩の里(☎(67)3633)
- ▽起・小信中島・三条・大徳・朝日・開明＝泰玄会(☎(61)8273)
- ▽宮西・貴船・大志＝まちなか(☎(85)8672)



元気はつらつ川柳を募集

～楽しみましょう♪
自分なりの介護予防～

いつまでも元気で暮らし、多くの方が介護予防に取り組めるように、年を取っても元気でいられるコツや、あなたが実践している介護予防などを、ユーモアの効いた川柳にしてください。

- ▼応募方法／7月1日(火)～8月22日(金)(必着)に応募用紙を郵送・ファクス・電子メール(1人3作品まで)
- ▼賞／最優秀賞(賞金30,000円・賞状)＝1作品、優秀賞(記念品・賞状)＝3作品、入賞(賞状)＝30作品
- ※10月31日(金)開催の「元気はつらつ介護予防フェスタ」で表彰
- ▼その他／応募用紙は本庁舎高年福祉課、尾西・木曾川庁舎、出張所で配布(市ホームページからダウンロード可)。作品は自作で未発表の物に限る。作品の著作権は一宮市に帰属



【問】高年福祉課 ☎(28)9151

高齢者の皆さんへ

在宅福祉サービスなどのご利用を



市では、介護保険事業以外にも在宅福祉サービスを行っています。日常生活に支援が必要な高齢者に、介護予防・生活支援のためのサービスを提供しています。申請方法など詳しくは、お尋ねください。

【問】高年福祉課 ☎(28)9021

一人暮らしの方

緊急連絡通報システム

- ▼対象／おおむね65歳以上の一人暮らしの方など
- ▼内容／病気や緊急時に民間の受付センターに通報できる機器を貸し出し
- ▼料金／無料

配食サービス

- ▼対象／おおむね65歳以上の一人暮らしの方など
- ▼内容／昼食を配り安否確認
- ▼料金／1食250円

日常生活用具給付

- ▼対象／おおむね65歳以上の一人暮らしなどで、市民税非課税世帯の方
- ▼内容／自動火災警報器・電磁調理器・自動消火器を支給
- ▼料金／無料

寝たきりの方

ねたきり老人等見舞金支給

- ▼対象／要介護度4・5と認定された方（特別養護老人ホーム・老人保健施設・介護療養型医療施設に入所している方を除く）
- ▼見舞金／月3,000円

寝具洗濯乾燥

- ▼対象／おおむね65歳以上の寝たきり・一人暮らしの方など
- ▼回数／布団・毛布各2枚以内で年4回
- ▼料金／無料

訪問理美容サービス

- ▼対象／おおむね65歳以上の寝たきりの方
- ▼料金／1回1,000円（利用券を年6枚交付）

介護が必要な高齢者の家族

家族介護用品給付

- ▼対象／市民税非課税世帯で要介護度4・5と認定された方を在宅で介護している家族
- ▼内容／年60,000円相当分の医薬品引換券または介護用品を支給

はいかい高齢者家族支援サービス

- ▼対象／はいかいする認知症の高齢者を在宅で介護している家族
- ▼内容／早期発見できる専用端末を貸し出し
- ▼料金／月450円

介護保険の対象にならない方

軽度生活援助（ホームヘルパー派遣）

- ▼対象／親族の援助や代替サービスを利用できない、おおむね65歳以上の一人暮らしの方など
- ▼内容／掃除・洗濯・調理などの助言や補助
- ▼料金／1時間249円

その他の福祉サービス

福祉タクシー料金助成

- ▼対象／90歳以上の方
- ▼内容／普通・リフト付きタクシー初乗り運賃分の利用券を年30枚交付
- ▼その他／年度の途中で90歳に到達した方には、誕生日以降の利用券を交付

「愛の杖」の給付

- ▼対象／おおむね65歳以上の歩行が不自由な方
- ▼料金／無料

シルバー優待証明カード

- ▼対象／65歳以上の方
- ▼内容／指定施設の料金の優待

シルバー無料入浴券

- ▼対象／65歳以上の方
- ▼交付数／年1人1冊（18枚つづり）

ふれあいクラブのご利用を

おおむね60歳以上の方を対象に、談話やカラオケなどの娯楽・趣味を通して交流できる場を設けています。



- ▽宮ニューモラルボランティアネットワーク（常願通2丁目13-2 ☎(24)7638）
- ▽ボランティア春明（春明字南本郷38-3 ☎(77)4879）
- ▽千秋楽々会（千秋町塩尻751 ☎(76)5152）
- ▽ふれあいクラブ今伊勢（今伊勢町本神戸字筋替35 ☎(73)3498）
- ▽ふれあいルームサロンこじま（音羽2丁目9-12 ☎(72)6538）
- ▽仲畑遊楽館（中町2丁目2-3 ☎090(7308)6693）
- ▽春明いこいの館さわやか会（春明字河戸59 ☎090(3155)7331）

26年度の後期高齢者医療制度

保険料通知書を送付します

保険料は、加入者ごとに納めていただきます。25年中の所得に基づき決定しました。7月中旬に保険料通知書とともに、次の物を送付します。

■26年度の保険料

所得割率	9.00%
均等割	45,761円
限度額	570,000円

保険料を年金天引きで納めている方

▽10月以降も天引きできる方…天引き額の通知書

▽10月以降は天引きできない方…納付書

保険料を納付書または口座振替で納めている方

…納付書または振替金額の通知書

※6月1日以降に75歳になった方には、8月以降にお知らせします。

※コンビニエンスストアで納付できます（バーコード付き納付書に限る）。

※年金天引きから口座振替へ変更できます（申請が必要）。

新しい保険証を送付します

現在お持ちの後期高齢者医療制度の保険証は、7月31日(木)で有効期限が切れ、使用できなくなります。

7月下旬に新しい保険証を簡易書留郵便で送付します(ジェネリック医薬品希望カードを同封)。受け取る時に押印または署名が必要です。不在のときは郵便局へ再配達を依頼するか、郵便局でお受け取りください。郵便局に転送届を提出している場合、保険証は配達されません。住民登録地以外への郵送を希望する方は、ご連絡ください。

新しい保険証はオレンジ色で、有効期限は27年7月31日です。有効期限の切れた保険証は細かく切って処分するか、本庁舎保険年金課、尾西・木曾川庁舎窓口課、出張所へお返しください。

納付の相談はお早めに

災害や失業などにより、保険料の減免を受けられる場合があります。納付が困難なときは、お早めにご相談ください。

【問】保険年金課 ☎(28)8985

国民年金保険料

免除申請は7月1日から

7月~27年6月分の国民年金保険料の免除申請を、7月1日(火)から受け付けます。保険料の納付が困難で、免除を希望する方は申請してください(継続申請が認められた方を除く)。

▼対象/自営業者など第1号被保険者で所得が少ない方(申請者本人・配偶者・世帯主の25年中の所得が基準以下)または失業・天災などにより納付が困難な方

▼申請/認め印・年金手帳を持参の上、本庁舎保険年金課、尾西・木曾川庁舎窓口課、出張所(失業特例適用での申請者は、離職票または雇用保険受給資格者証などが必要)

▼その他/免除は4区分(右表参照)。29歳以下の方は猶予制度(世帯主の所得要件なし)あり。転入などにより所得証明書の提出が必要な場合あり

■申請免除・若年者納付猶予制度の取り扱い

	申請免除				若年者納付猶予	未納
	全額	4分の3	半額	4分の1		
保険料(月額)	0円	3,810円	7,630円	11,440円	0円	15,250円
老齢基礎年金への反映	納付した場合の				なし	なし
	2分の1	8分の5	4分の3	8分の7		
受給資格期間への通算	あり					なし
障害・遺族年金の受給資格	納付した場合と同様の扱い					資格を失う場合あり
追納できる期間	10年					2年

【問】保険年金課 ☎(28)9014

26年度の国民健康保険のお知らせ

26年度の国民健康保険税

	医療保険分	後期高齢者支援金分	介護保険分
対 象	全ての加入者		40歳～64歳
所 得 割 率	5.9%	2.2%	1.5%
均等割(1人)	22,800円	8,400円	7,200円
平等割(1世帯)	22,800円	6,000円	6,000円
賦課限度額	510,000円	140,000円	120,000円

26年度の国民健康保険税は上表のとおりです。25年度から変更はありません。

7月中旬に、第1～8期分の納付書を送付します。口座振替の方には振替金額をお知らせします。年金から天引きされる方には決定通知書を送付します。

年度途中で納付額が変わる世帯には、税額変更のお知らせと、変更後の新しい納付書を送付します。

年金天引きに伴い、納付方法が変わる場合にもお知らせします。年金天引きから口座振替への変更を希望する方は、7月31日(木)までに申請すると、10月天引き分から口座振替に変更できます。

資格異動などの届け出をする際には、お手元の納付書をお持ちください。

軽減・減免制度のご利用を

軽減制度

雇用保険の特定受給資格者または特定理由離職者を対象に、税額の軽減制度があります。軽減を受けるには申告が必要です。詳しくは、お尋ねください。

減免制度

申請して認められれば税額が減免される制度があります。次のいずれかに該当する方は、納税通知書が届いてから、納付前にご相談ください。

▼対 象／①26年中の合計所得金額が25年中の2分の1以下に減少する見込みで、25年中の合計所得金額が250万円以下②世帯主または主な生計者が6カ月以上入院中または要介護4以上で、25年中の世帯の総所得金額等が150万円以下③4月1日現在18歳未満の扶養親族がある寡婦(夫)や障害者で、25年中の総所得金額等が125万円以下④社会保険の被保険者本人が後期高齢者医療に移行したときに、65歳以上の被扶養者が国民健康保険に加入した⑤災害その他特別な事情がある

▼申 請／認め印・事実が分かる書類を持参の上、本庁舎保険年金課、尾西・木曾川庁舎窓口課

【問】保険年金課 ☎(28)9012

高齢受給者証が新しくなります

70歳～74歳の方へ

現在の受給者証は、7月31日(木)で有効期限が切れ、使用できなくなります。新しい受給者証(白色)を7月中に送付します。有効期限の切れた受給者証は細かく切って処分するか、本庁舎保険年金課、尾西・木曾川庁舎窓口課、出張所へお返しください。

【問】保険年金課 ☎(28)9011

4月以降、国民健康保険に加入した方へ 特定健康診査を受診できます

次に該当する方は特定健康診査を受けられます(受診期限は10月31日(金))。希望する方は、お早めにご連絡ください。

▼対 象／昭和50年3月31日以前生まれで、4月2日以降に資格を取得し、8月29日(金)までに資格取得届を提出した方

【問】保険年金課 ☎(28)9011

医療費受給者証の 更新手続きをお忘れなく

母子・父子家庭等医療費受給者証、後期高齢者福祉医療費受給者証、心身障害者医療費受給者証を持ち、有効期限が26年7月31日(木)の方は、更新手続きが必要です。6月に対象者へ更新申請書を送付しましたので、必要事項を記入の上、ご返送ください。引き続き該当する方には、新しい受給者証を7月下旬に送付します。

母子・父子家庭等医療費受給者証

▼対 象／平成8年4月2日以降に生まれた子を扶養している母子・父子家庭等で、母または父の所得が基準以下の方

後期高齢者福祉医療費受給者証

▼対 象／後期高齢者医療被保険者で、寝たきり・認知症・一人暮らしの方(非課税など要件あり)、戦傷病者手帳を持つ方

心身障害者医療費受給者証

▼対 象／健康保険加入者で、身体障害者手帳または療育手帳を持つ方、自閉症状態と診断された方

【問】保険年金課 ☎(28)9013

野村一志と日本画家に関する 情報を探しています

▶野村氏宅の土田麦僊(1926年)



本町で呉服商を営んでいた野村勲十郎(俳号・一志、1882～1963)は、土田麦僊ぼくせんなど多くの画家と交流し、若き画家たちをさまざまなかたちから支えました。中でも麦僊が一宮市でケシを描いた作品(写真右参照)は、画家の転機となりました。他にも小野竹喬や福田平八郎など多くの画家が、一宮市のケシ畑を訪れたといわれています。

三岸節子記念美術館では、麦僊や一宮市を訪れた画家に関する資料を探しています。情報をお持ちの方は、ご連絡ください。

情報提供に
ご協力をお願いします



▶土田麦僊「罌粟と金魚鉢」1925年(博物館蔵)

【問】三岸節子記念美術館 ☎(63)2892

博物館 喫茶コーナーの 運営事業者を募集

- ▼応募資格／市内・近隣市町に事業所がある法人・個人(詳しくは、入札説明書で確認)
- ▼貸付期間／10月1日～29年3月31日
- ▼申し込み／7月1日(火)～11日(金)に入札参加申込書などを博物館
- ▼その他／常設展示リニューアルのため10月17日(金)まで休館ですが、入札説明書・入札参加申込書などは博物館で配布(博物館ホームページからダウンロード可)



【問】博物館 ☎(46)3215

アイプラザー宮 指定管理者を募集

- 現在休館中のアイプラザー宮を、27年4月から管理運営できる法人・団体を募集します。公募説明会・施設見学会を次のとおり開催します。
- ▼日時／7月8日(火) 午前10時～午後2時
 - ▼会場／アイプラザー宮
 - ▼申し込み／7月7日(月)の正午までに、市ホームページに掲載の申込書を電子メール
 - ▼その他／提案の締め切りは8月19日(火)の午後5時。募集要項など詳しくは、7月1日(火)から市ホームページで閲覧可



【問】教育指定管理課 ☎(85)7080

プレミアム付き いちみん商品券を発売

市役所本庁舎
完成記念

市役所本庁舎の完成を記念し、また地域経済活性化策として、プレミアム付き「いちみん商品券」を販売します。この機会に、ぜひご購入ください。

10,000円で
11,000円分の
買い物ができる!



- ▼販売日時／7月11日(金)・12日(土) 午前10時(完売次第終了)
- ▼販売場所／
 - ▽11日＝一宮・尾西市民会館、木曾川体育館
 - ▽12日＝名鉄百貨店一宮店、萩原商店街コミュニティースペース(萩原町萩原字下町22)
- ▼販売価格／1冊10,000円(1,000円券11枚つづり11,000円分。大型店・個店共通券8枚、個店専用

- 券3枚)
- ▼販売総数／30,000冊(発行総額3億3,000万円)
- ▼使用期間／7月11日(金)～12月31日(水)
- ▼その他／1人当たり5冊まで。詳しくは、一宮市プレミアム付商品券発行事業実行委員会(一宮商工会議所内、☎(72)4611)、またはホームページ(<http://i-shohinken.com>)をご確認ください。

【問】経済振興課 ☎(28)9130

障害のある方の働くを考える

4

就労支援部会では、障害のある方の「働く」を軸とし、さまざまな活動を行っています。

- ▽福祉作業所の合同販売PRイベント「福祉マルシェ i・愛・逢マーケット」の実施
- ▽働きたい方・現在働いている方が、適切な相談先にたどり着けるようにするための「就労支援機関MAP」の作成
- ▽障害者雇用について、具体的なイメージを持っていただくための企業向けイベントの実施
- ▽出張就労相談会の開催
- ▽就労支援に携わる職員の資質向上を目的とした勉強会の開催

などに取り組んでいます。

今後は上記以外に、働く方の余暇支援に関すること、就学時から就労体験ができる場の提供などについて議論を進めていく予定です。

福祉マルシェ i・愛・逢マーケット

福祉作業所の紹介と自主製品の販売

- ▼日時／7月15日(火)・16日(水) 午前10時～午後7時
- ▼会場／名鉄百貨店一宮店東玄関前
- ▼内容／市内の福祉作業所10団体の紹介、パン・お菓子・布製品など自主製品の販売



【問】障害者自立支援協議会(福祉課内) ☎(28)8619

本庁舎に車でお越しの方へ

旧庁舎解体工事に伴い、駐車場が混み合っています。車で来庁の際は、比較的混雑しない時間帯(午前10時まで、午後4時以降)にお越しただくか、市営地下駐車場(一定時間無料)をご利用ください。

【問】管財課 ☎(28)89961

**地域ぐるみで
青少年の健全育成を**

青少年センター
▼☎(73)1158

夏休みは、子どもたちが多くの体験から「生きる力」を育み、家庭や地域とのふれあいを深める大切な時期です。しかし生活が乱れやすく、有害な環境に接する機会も増え、非行が芽生える時期でもあります。

一宮市は「あかさい青少年都市宣言」のまちです。家庭・地域が手を結び、いじめや非行のないまちにしましょう。
非行の芽 はやめに つもみ みな我が子

7月1日(火)～8月31日(日)に「青少年のいじめ・非行・被害防止に取り組む市民運動」を展開します。最近、子どもの深夜はいかが増えています。深夜の外出は犯罪に巻き込まれる危険があります。また非行への入り口といわれています。子どもには規則正しい生活や家

庭のルールを守らせるしつけが大切です。親としてわが子をしっかりと見つめ、親子の信頼関係を大切にしましょう。

また、いじめは犯罪です。子どもが発するサインを見逃さず、その子の身になって温かく丁寧に聞いてあげましょう。いじめを見つけたら、すぐに救いの手を差し伸べましょう。

万引きをしないさせない許さない

7月1日(火)～8月31日(日)に「万引き防止キャンペーン」を展開します。万引きは遊び感覚で行われやすく、繰り返すうちに大きな犯罪へと発展する恐れがあります。普段から子どもの持ち物に注意を払いましょう。

成人式を27年1月11日に開催

青少年育成課
▼☎(73)2400

26年度の成人式の日時が、次のとおり決まりました。また当日午後には各中学校区新成人のつどい実行委員会の主催により、各中学校などで「新成人のつどい」を開催します。

▼日時/27年1月11日(日) ①午前9時30分～10時10分 ②葉栗・浅井町・北方町・奥町・萩原町・起・小信中島・三条・大徳・朝日・開明・木曾川町連区の方
②午前11時～11時40分 ③宮西・貴船・神山・大志・向山・富士・西成・丹陽町・大和町・今伊勢町・千秋町連区の方
▼会場/一宮市民会館

**SOHOインキュベータオフィス
入居者を募集**

～起業家を応援しています～

経済振興課
▼☎(28)9130

▼対象/市内在住で、ITを活用した業種などで、これから創業するか創業3年以内の方
▼募集内容/iビル6階Bビジネス支援センター内の1部屋(約9㎡)。共同商談室・作業室あり。原則24時間使用可)
▼入居期間/最長3年(1年ごとに再審査)

▼賃料/月2万円(光熱水費込み)
▼選考方法/書類審査・面接
▼申し込み/7月1日(火)～31日(木)(必着)に応募用紙を本庁舎経済振興課
▼その他/応募用紙は市ホームページからダウンロード可。詳しくは、ホームページをご確認ください。

**弁護士による
多重債務者無料相談会**

経済振興課
▼☎(28)9148

多重債務は、適切な債務整理で解決できます。独りで悩まないで、ご相談ください。

▼日時/7月15日(火) 午前9時～午後4時

▼会場/本庁舎10階10001会議室
▼対象/市内在住・在勤の方
▼定員/8人(先着。1人40分)
▼申し込み/7月1日(火)～14日(月)に電話で経済振興課

幼稚園就園奨励費を支給

～7月18日までに手続きを～

保育課
▼☎(28)9024

▼対象/市内在住で、私立幼稚園(市外を含む)に満3歳～5歳児を通園させており、生活保護または26年度市民税所得割が基準額以下の世帯(市民税無申告世帯を除く。複数の扶養義務者に所得割がある場合は合計額、基準額は19歳未満の扶養親族の人数による)
※基準額以上の世帯でも、園児～小学3年生の扶養親族の人数によって対象となる場合あり

▼申請/7月18日(金)までに「保育料等減免措置に関する調書」を幼稚園
▼その他/案内書・調書は6月下旬に幼稚園を通じて配布。詳しくは、保育課へお尋ねください。



リバーサイドフェスティバル
写生画コンクールの
入賞者が決定

公園緑地課
▼☎(28) 8636

リバーサイドフェスティバルの写生画コンクールには、95点の作品が寄せられ、審査の結果、次の皆さんが入賞しました。表彰式は7月12日(土)の午前10時からツインアーチ138エントランスホールで行います。入賞作品は7月12日(土)～31日(木)にツインアーチ138展望階に展示します。
(敬称略)

- ▽市長賞 木村亮介Ⅱ写真Ⅱ (大和東小1年)
- ▽国土交通省中部地方整備局木曾川上流河川事務所長賞 山本都葵 (名古屋市立笹島小4年)
- ▽市議会議長賞 柴田野亜(奥小2年)
- ▽市教育委員会賞 西島双葉(押場保育園年少)
- ▽木曾三川公園管理センター長賞 木村太一(大和東小2年)



長寿を祝う金婚記念祝賀式

～8月15日までに申し込みを～

高年福祉課
▼☎(28) 9021

- ▼日時/10月16日(木) ①午前10時②午後2時
- ▼会場/一宮スポーツ文化センター
- ▼対象/1月1日現在、一宮市住民基本台帳に記録されており、引き続き市内に在住する次に該当する夫婦
- ▽昭和39年に結婚した
- ▽昭和38年以前に結婚したが、やむを得ない理由により申請していない
- ▼申し込み/8月15日(金)までに本庁舎高年福祉課、尾西・木曾川庁舎窓口課出張所、地区の民生委員
- ▼その他/当日送迎バスあり(要予約。一宮市民会館駐車場、一宮駅、尾西・木曾川庁舎、尾西南部生涯学習センター発着)

社会福祉協議会尾西支部の
執務場所を変更

社会福祉協議会尾西支部
▼☎(63) 4800

尾西庁舎の改修工事に伴い、6月30日(月)から社会福祉協議会尾西支部の執務場所を、尾西庁舎西館1階に変更します。ご迷惑をお掛けしますが、ご理解とご協力をお願いします。



柳蔵さんの大旅行①
難所は名所

奈良井までの約8里の区間は険しい山道で、木曾の棧、鳥居峠など中山道を代表する難所が待ち受けていました。一方で木曾の山々の眺めが良く、小野の滝、寢覚の床、越前屋のそばなど、名所・名物に富んだ場所でもありました。

江戸時代は農民や町人も旅をし、その様子を旅日記に記しました。1852(嘉永5)年、小信中島村の村人・柳蔵は同じ村に住む三右衛門と旅に出ました。木曾、信濃善光寺・新潟・日光・江戸・鎌倉を巡る1カ月半の旅を通して2冊の旅日記を記し、訪れた名所や特に印象に残った場所では絵を描きました。

それまで柳蔵の日記には泊まった宿場などしか記されていませんでしたが、この日の日記には難所の木曾の棧や鳥居峠も「名所かけ橋(棧)」と記し、棧に建てられた松尾芭蕉の句碑や鳥居峠の山を絵に描いています。中山道の難所も他の地域から来た旅人にとっては名所だったのかも知れません。

【問】尾西歴史民俗資料館

☎(62) 9711

4月2日に村を出た柳蔵は、4日に中山道の中津川宿に到着しました。翌5日は信濃国に入り、木曾路の山道を歩き続け、中津川宿から約9里先の須原宿(長野県大桑村)に宿泊しました。6日は奈良井宿(長野県塩尻市)まで進みました。この須原から



▶現在の木曾の棧

25年度 企業会計決算見込みの状況

病院事業

区分		予算現額	決算見込額
収益的	収入	222億1,452万4千円	220億7,911万2千円
	支出	224億8,180万3千円	220億4,315万1千円
資本的	収入	1億9,359万6千円	1億9,349万4千円
	支出	4億6,012万3千円	4億5,383万2千円

水道事業

区分		予算現額	決算見込額
収益的	収入	50億2,045万1千円	49億9,110万8千円
	支出	49億9,878万2千円	49億2,843万5千円
資本的	収入	22億5,604万円	22億7,403万4千円
	支出	41億2,641万4千円	40億9,210万8千円

下水道事業(一般区域)

区分		予算現額	決算見込額
収益的	収入	66億4,295万2千円	66億4,092万6千円
	支出	64億7,020万7千円	64億2,924万1千円
資本的	収入	71億5,876万9千円	64億 639万7千円
	支出	101億8,196万5千円	93億6,425万7千円

下水道事業(特定区域)

区分		予算現額	決算見込額
収益的	収入	7億3,107万2千円	7億5,276万5千円
	支出	7億3,187万5千円	7億1,050万9千円
資本的	収入	9,933万3千円	9,933万3千円
	支出	2億8,146万5千円	2億7,331万4千円

※資本的収入額が支出額に対して不足する額は、損益勘定留保資金などで^{ほてん}補填します。

市債(長期借入金)の状況

(26年3月31日現在)

会計	事業名など	現在高	構成比
一般会計	民生 (福祉施設整備など)	12億5,389万3千円	1.4%
	衛生 (環境施設整備など)	9億1,734万4千円	1.1%
	土木・都市計画	73億4,954万3千円	8.4%
	公営住宅	16億5,258万2千円	1.9%
	教育(学校建設・社会 教育施設整備など)	40億 235万1千円	4.6%
	合併特例債	194億6,703万円	22.3%
	臨時財政対策債	462億2,834万6千円	52.9%
	その他	64億6,006万1千円	7.4%
	計	873億3,115万円	100.0%
特別会計	介護保険事業 (県基金からの借入れ)	4,810万円	
	公共駐車場事業 (駐車場建設)	6億3,348万2千円	

市有財産の状況

(26年3月31日現在)

土地	3,859,921.95㎡
建物	1,110,154.64㎡
有価証券(株式)	5億 630万円
出資による権利	1億8,618万8千円
物品	1,097件
債権	4億7,450万7千円
基金	土地…791.32㎡ 預金など…114億 79万7千円

合併特例債…合併年度に続く10年度に限り、新市建設計画に基づく事業の財源にでき、元利償還金の70%が地方交付税へ算入

臨時財政対策債…国の地方交付税の財源不足分を地方債で補うもので、元利償還金は全て地方交付税へ算入。地方交付税の代替的なもの

企業会計の財産と企業債の状況

(26年3月31日現在)

区分	病院事業	水道事業	下水道事業(一般区域)	下水道事業(特定区域)	
財産状況	有形固定資産	207億6,202万6千円	439億4,322万7千円	1,366億7,891万4千円	59億8,391万9千円
	無形固定資産	422万4千円	50万5千円	59億8,015万2千円	—
	投資	1,212万1千円	518万円	1億 519万3千円	16億9,976万円
	計	207億7,837万1千円	439億4,891万2千円	1,427億6,425万9千円	76億8,367万9千円
企業債の現在高	133億6,535万9千円	242億8,048万9千円	823億 808万3千円	4億1,117万2千円	

いちのみやの財政

【問】 財政課 ☎(28)8960

「財政状況」の公表に関する条例の規定により、平成25年10月1日から26年3月31日までの間の財政状況を公表します。25年度は、安全・安心なまちづくりを重点課題として、少子化対策、福祉対策、防災・防犯対策、交通安全対策などの充実や雇用対策、市民の皆様との協働、教育環境の整備充実に重点を置きました。24年度と比較して、歳入は、地方交付税などが減少し、市税や繰入金などが増加しました。歳出は、経常経費の削減を図りましたが、総務費や民生費などが増加しました。

一宮市長 谷 一夫

● 25年度 予算執行の状況

一般会計

歳入

歳出

収入済額合計 1,040億3,535万9千円
 予算現額合計 1,154億2,998万9千円 (90.1%)

支出済額合計 999億1,910万9千円
 予算現額合計 1,154億2,998万9千円 (86.6%)

区分	予算現額	収入済額	収入率
市 税	463億7,999万8千円	460億4,509万9千円	99.3%
市 債	160億1,670万円	60億9,784万円	38.1%
国庫支出金	155億3,548万7千円	148億6,769万6千円	95.7%
地方交付税	115億4,184万1千円	117億3,259万6千円	101.7%
県 支 出 金	69億4,859万8千円	57億3,249万3千円	82.5%
地方譲与税 その他交付金	54億9,520万3千円	60億4,919万2千円	110.1%
繰 越 金	52億6,727万2千円	53億7,510万5千円	102.0%
諸収入など	82億4,489万円	81億3,533万8千円	98.7%

区分	予算現額	支出済額	執行率
民 生 費	395億3,680万4千円	371億7,069万8千円	94.0%
諸 支 出 金	152億8,702万2千円	133億 641万8千円	87.0%
総 務 費	149億8,498万7千円	106億6,940万9千円	71.2%
土 木 費	125億1,784万4千円	94億6,913万3千円	75.6%
教 育 費	91億9,116万3千円	73億3,762万円	79.8%
公 債 費	82億8,554万9千円	82億7,140万4千円	99.8%
衛 生 費	79億9,557万5千円	68億1,433万4千円	85.2%
消費費など	76億3,104万5千円	68億8,009万3千円	90.2%

※各表の収入率・執行率とは、それぞれ収入済・支出済額の予算現額に対する割合です。

特別会計

会計名	予算現額	収入済額	収入率	支出済額	執行率
競 輪 事 業	118億7,118万7千円	100億6,894万1千円	84.8%	96億2,925万5千円	81.1%
国民健康保険事業	396億3,135万7千円	367億4,458万7千円	92.7%	367億4,375万6千円	92.7%
後期高齢者医療事業	34億4,623万5千円	34億 679万円	98.9%	30億7,021万1千円	89.1%
介護保険事業	224億9,818万円	211億1,032万6千円	93.8%	205億 629万3千円	91.1%
簡易水道事業	428万1千円	428万1千円	100.0%	378万2千円	88.3%
公共駐車場事業	1億8,806万1千円	1億8,351万1千円	97.6%	1億7,708万6千円	94.2%

※収入済額には一時運用金などを含まれます。

● 住民負担と市民サービスの状況

(26年3月31日現在)

	1人当たり	1世帯当たり
市 税 の 住 民 負 担 状 況	13万 665円	33万4,933円
市民サービスに使うお金の状況	29万8,709円	76万5,684円

知っておきたい
消費生活情報

旅行の保険

旅行の保険には、さまざまなタイプの保険があります。国内旅行の傷害保険は、旅行中のけがを中心に補償する保険です。特約で賠償責任などが追加でき、レジャーやスポーツの最中での損害などをカバーできますが、山岳をよじ登るなど危険を伴うものは対象外となります。海外旅行の保険では、自宅の出発から帰着までの事故における損失を補償する保険となっています。多くの保険会社では24時間窓口を設置し、日本語での対応が受けられます。「セットプラン」が一般的ですが「フリープラン」で必要な補償だけを選んで保険料を抑えることもできます。特に長期旅行の際には、保険に加入しておくことで安心ですが、加入時には契約条件や補償内容を確認しましょう。



【問】経済振興課 ☎(28)9148

防犯・交通安全
今月のポイント



夏の交通安全市民運動

- 7月11日(金)～20日(日)は「夏の交通安全市民運動」です。次のことを実践しましょう。
- ▽自宅周辺の危険箇所や安全な自転車の乗り方について話し合う
- ▽ドライバーから目立つように手を挙げて横断する（ハンドアップ運動）
- ▽全ての座席でシートベルトやチャイルドシートを正しく着用する
- ▽飲酒運転四ない運動「運転するなら酒を飲まない。酒を飲んだら運転しない。運転する人に酒をすすめない。酒を飲んだ人に運転させない」を徹底する
- ▽ドライバー・自転車利用者・歩行者が、それぞれの立場で思いやりの気持ちを持つ

市内の犯罪・事故（4月末現在）

重点犯罪			
区分	件数	区分	件数
侵入盗	146(▲31)	車上狙い	67(▲105)
ひったくり	4(▲6)	自販機狙い	41(+15)
自動車盗	26(▲10)	強盗	3(+2)
自転車盗	178(▲27)	性犯罪	3(▲4)
部品狙い	39(▲38)	特殊詐欺	3(+1)

“毎月6日(ロック)は防犯の日”

交通事故		
区分	件数	人数
死亡	1(▲5)	1(▲5)
重傷	30(+20)	30(+20)
軽傷	862(+4)	1,113(+35)
計	893(+19)	1,144(+50)



()内は前年対比

【問】地域ふれあい課 ☎(28)8671

電話番号がない相談は直接会場へ

7月の無料相談

正午～午後1時に相談できない場合あり

	相談名	日時	相談電話・会場
生活・市政	市民総合	月～金曜日 9:00～17:00 (1・15日と金曜日の午後、21日を除く)	思いやり会館3階 ☎(73)4363
	行政	2日(水)・16日(水) 10:00～12:00	思いやり会館3階 ☎(73)4363
	多重債務	月～金曜日 9:00～12:00 (21日を除く)	本庁舎9階相談室 ☎(28)8984
	司法書士の多重債務	6日(日) 13:00～16:00	いービル6階 愛知県司法書士会一宮支部 ☎080(3620)7654
	消費生活	月～金曜日 9:00～16:30 (21日を除く)	本庁舎9階相談室 ☎(71)2185
	交通事故	月～金曜日 9:00～17:15 (21日を除く)	尾張県民生活プラザ ☎(71)5900(代表)
	人権	9日(水) 13:00～16:00	思いやり会館3階 尾西庁舎西館1階
	行政書士の許認可手続	17日(木) 13:00～16:00	思いやり会館3階
仕事	職場での悩みごと	火・木曜日 13:00～17:15	尾張県民生活プラザ ☎(71)5900(代表)
	内職	木曜日 10:00～15:00	思いやり会館4階 ☎(72)5052
		火曜日 10:00～15:00	尾西庁舎西館1階 ☎(63)4800
女性・青少年	女性職業適性	26日(土) 9:00～16:00 <予約制 ☎(73)9100>	ききょう会館
	女性悩みごと	月～金曜日 10:00～16:30 (21日を除く)	本庁舎2階子育て支援課 ☎(28)9149
	子ども・若者悩みごと	火～土曜日 9:00～18:00 (22日を除く)	青少年センター ☎(73)3000
	若者就活心理	木・土曜日 10:00～17:00 <予約制 ☎(64)6349>	いービル6階 いちのみや若者サポートステーション
市民活動	NPO・ボランティア	金・土曜日、21日(祝) 9:00～21:00 <予約優先>	いービル3階 市民活動支援センター ☎(23)8883

	相談名	日時	相談電話・会場
福祉	ひとり親家庭	月～金曜日 10:00～16:30 (21日を除く)	本庁舎2階子育て支援課 ☎(28)9133
		火曜日 10:00～12:00	思いやり会館2階 ☎(71)6551
		11日(金)・25日(金) 10:00～16:30	尾西庁舎西館1階 窓口課☎(28)8655
福祉	高齢者	月～金曜日 9:00～17:00 (21日を除く)	地域包括支援センター やすらぎ☎(61)3350 コムネックスみづほ ☎(86)5333 アウン☎(51)1384 ちあき☎(81)1711 萩の里☎(67)3633 泰玄会☎(61)8273 まちなか☎(85)8672
		月～金曜日 9:00～17:00 (21日を除く)	障害者相談支援センター あすか☎(81)7260 ゆんたく☎(64)5882 いまいせ☎(45)1120 ピース☎(46)5009 夢うさぎ☎(86)4003 いちのみや☎(62)8678
		月～金曜日 9:00～17:00 (21日を除く)	障害者生活・サービス利用
福祉	心の病気・悩みひきこもり	月～金曜日 9:00～16:30 (21日を除く)	県一宮保健所 ☎(72)0321
		22日(火) 13:00～16:00	思いやり会館3階
		16日(水) 13:00～16:00	尾西庁舎西館1階
不動産・建設	不動産取引と悩みごと	24日(木) 13:00～16:00	思いやり会館3階
		16日(水) 13:00～15:00	尾西庁舎西館1階
	登記	19日(土) 9:30～13:00	いービル6階 愛知県土地家屋調査士会一宮支部
		8日(火) 13:00～16:00	思いやり会館3階

8月の法律相談

(予約制)

日時	会場	申し込み
1日(金)・5日(火)・8日(金)・15日(金)・19日(火)・22日(金) 13:00～16:00	思いやり会館3階	7月10日(木)の午前9時から 電話で思いやり会館3階 ☎(73)4363
13日(水)・27日(水) 13:00～16:00	尾西庁舎西館1階	

裁判中・弁護士依頼済み事件の相談は不可。同居家族・同一事業所は月1回まで。

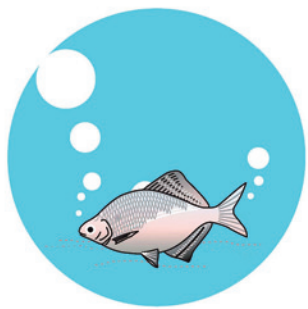

教室講座

まちづくりポイント対象事業
親子ふれあい教室
知ろう木曽川の自然！
つかまえよう木曽川の魚！

生涯学習課 ☎(85)7074
▼日時／8月2日(土) 午前9時～午後4時30分(尾西歴史民俗資料館に集合してバスで移動)
▼会場／アコア・トトぎふ(岐阜県各務原市) ほか
▼対象／市内の保護者と①小学生②中学生(2人1組)
▼内容／木曽川で魚を捕まえ詳しく調べたり、水族館での保護活動を見学したりして人と自然の関わりを学ぶ
▼講師／日高初淑さん(木曽川上流河川事務所河川環境課長) ほか

市民囲碁教室
生涯学習課 ☎(85)7075
▼日時／7月20日～9月28日の日曜日 午後2時～4時(8回)
▼会場／一宮スポーツ文化センター
▼対象／市内在住・在勤・在学の小学生以上の初心者
▼講師／一宮囲碁連盟役員
▼定員／50人(抽選)
▼料金／無料

市民将棋教室
生涯学習課 ☎(85)7075
▼日時／7月20日～8月24日の日曜日 午前10時～正午(5回)
▼会場／一宮スポーツ文化センター
▼対象／市内在住・在勤・在学の小学生以上の初心者
▼講師／尾張一宮将棋同好会役員
▼定員／50人(抽選)
▼料金／無料
▼申し込み／7月10日(木)までに電話で生涯学習課

市民短歌教室
生涯学習課 ☎(86)7075
▼日時／7月13日(日) 午後1時～4時30分
▼会場／一宮スポーツ文化センター
▼内容／実作指導
▼料金／無料
▼申し込み／当日直接会場

消費生活講座
経済振興課 ☎(28)9148
▼日時／7月9日(水) 午後2時～3時30分
▼会場／iビル2階大会議室
▼講師／大津史子さん(名城大学准教授)
▼料金／無料
▼申し込み／当日直接会場

市民川柳教室
生涯学習課 ☎(86)7075
▼日時／7月27日(日) 午後1時～4時30分
▼会場／一宮スポーツ文化センター
▼内容／自由吟・課題吟
▼料金／無料
▼申し込み／当日直接会場

市民囲碁教室
生涯学習課 ☎(85)7075
▼日時／7月20日～9月28日の日曜日 午後2時～4時(8回)
▼会場／一宮スポーツ文化センター
▼対象／市内在住・在勤・在学の小学生以上の初心者
▼講師／一宮囲碁連盟役員
▼定員／50人(抽選)
▼料金／無料

成人教養講座

魅惑の世界遺産 ～歴史と文化を旅しよう～

▼会場／尾西庁舎東館5階会議室B
▼対象／市内在住・在勤・在学の18歳以上の方(高校生を除く)
▼定員／30人(抽選)
▼料金／無料
▼申し込み／7月17日(木)までに電話で生涯学習課



日時	内容	講師
8月2日(土)	世界遺産とは何か、その本質と特徴 日本の世界遺産をめぐる ～屋久島、法隆寺、姫路城、古都京都～	名古屋外国語大学 講師 河野いわおさん
8月9日(土)	アジアの世界遺産をめぐる ～万里の長城、アンコール、タージ・マハル、カッパドキア～	
8月16日(土)	ヨーロッパの世界遺産をめぐる ～モン・サン・ミッシェル、アルハンブラ、ポンペイの遺跡、ロンドン塔～	
8月23日(土)	アメリカ・オセアニア・アフリカの世界遺産をめぐる ～グランド・キャニオン、マチュピチュ、ウルル、ピラミッド～	

時間は午前10時～正午

生涯学習課 ☎(85)7074

教室講座
スポーツ
催しもの
募集
暮らし
相談
その他

元気が出る
夏のイタリアン料理教室

ききょう会館 ☎(73)9100

▼日時/7月16日(水) 午前9時
30分〜午後1時

▼会場/ききょう会館

▼対象/市内在住・在勤の19歳
以上の方

▼メニュー/夏野菜たっぷり
カボチャ、冷製パスタ、イ
タリアンジェラート、ハーブ
ティ

▼講師/田中美津子さん(料理
研究家)

▼定員/24人(抽選)

▼料金/1500円(教材費を
含む)

▼申し込み/7月9日(水)の午前
8時45分〜9時に料金を持参の
上、ききょう会館

子ども講座

藍の生葉染めを体験!

尾西歴史民俗資料館 ☎(62)9711

▼日時/7月27日(日) 午前9時
30分〜正午

▼会場/歴史民俗資料館

▼対象/市内在住・在学の小中
学生と保護者

▼内容/藍の生葉で布を染色し、
一宮市域で盛んであった織物の
歴史を学ぶ

▼定員/20人(抽選)
▼料金/1人1000円程度
(教材費)

▼申し込み/7月10日(木)(必着)

▼会場/いビル5階中央図書
館

チャレンジ!! 調べ学習

中央図書館 ☎(72)2343

▼日時/8月3日(日) 午前10時
30分〜正午

▼対象/市内在住の小学4〜6
年生

▼内容/百科事典を有効に使っ
て、調べ学習の課題を解決する
方法を学ぶ

▼定員/20人(抽選)

▼料金/無料

▼申し込み/7月10日(木)〜20日
(日)に電話で中央図書館

米粉を使った親子料理教室

農業振興課 ☎(28)9136

▼日時/8月6日(水) 午後0時
45分〜4時30分

▼会場/尾西庁舎東館5階料理

▼対象/市内の小学4〜6年生
と親

▼メニュー/ロールケーキ、チ
ーズとソーセージのパン

▼定員/12組(抽選)

▼料金/1組1000円(教材
費)

▼申し込み/7月1日(火)〜10日
(木)に電話で農業振興課

夏休み親子料理教室

伝統的な和食と創作料理を味わおう

▼日時/7月31日(木) 午前10時
〜午後1時

▼会場/①尾西庁舎東館5階料
理実習室②西成公民館③北保健
センター

▼対象/市内在住の小学4年生
〜中学3年生と親

▼メニュー/ご飯、すまし汁、
ナスの肉みそチーズ焼き、切り
干しナポリタン、昆布とかつお
のつくだ煮、フルーツ白玉

▼定員/①③各12組②18組(先
着)

▼料金/1人500円(教材費)

▼申し込み/7月4日(金)の午前
9時から電話で南部学校給食共
同調理場

ファミリーミサング教室

一宮地場産業ファッショ
ンデザインセンター ☎(46)1361

▼日時/7月30日(水) 午後1時
30分〜4時

▼会場/ファッションデザイン
センター(FDC)ほか

▼対象/小学3〜6年生と保護
者(2人1組)

▼講師/県尾張繊維技術センタ
ー職員

▼定員/20組(先着)

▼料金/無料

▼申し込み/7月7日(月)〜9日
(水)の午前9時〜午後5時に電話
でFDC



普通救命講習I

一宮消防署 ☎(72)1103

▼日時/7月19日(土) 午後1時
〜4時

▼会場/木曾川消防署

▼対象/市内在住・在勤・在学
の中学生以上の方

▼定員/30人(先着)

▼申し込み/7月1日(火)〜15日
(火)に電話で一宮消防署

▼その他/再受講可。受講者には
修了証を発行。10人以上の団
体の場合は随時開催

ホームステイ受け入れセミナー

国際交流協会(生涯学習課内)

▼日時/7月25日(金) 午後2時
30分〜4時30分

▼会場/青年の家

▼対象/市内在住・在勤・在学
の方

▼内容/ホームステイの基礎知
識とホストファミリー経験者の
体験談を聞き、交流する

▼定員/20人(抽選)

▼料金/無料

▼申し込み/7月16日(水)(必着)
までに電話、または住所・氏名
・電話番号を記入し「ホームス
テイ受け入れセミナー」と明記
の上、ハガキ(〒491-8501
本庁舎国際交流協会)

教室講座

スポーツ

催しもの

募集

暮らし

相談

その他

家庭介護のための
ハートフルケアセミナー

高年福祉課 電話(28)9151

▼日時/8月22日(金) 午前11時
～午後3時30分

▼会場/コムネットワークスみづほ
(木曾川町)

▼対象/家庭で介護している方

▼内容/介護者同士の交流と
「転倒からの復活」転んだ後の
健康づくり」

▼定員/30人(先着)

▼料金/550円(食事代)

▼申し込み/7月1日(火)から電
話で地域包括支援センターコム
ネットワークスみづほ(☎86)533
3)

ファミリー・サポート事業講習会

いちのみやファミリー・サポート・
センター

▼日時/7月4日(金) 午後1時
～4時30分

▼会場/尾西生涯学習センター
西館



▼対象/市内在住の20歳以上で、
援助会員・両方会員として入会
を希望する方

▼内容/子どもの発育・発達、
心肺蘇生法を学ぶ

▼料金/無料

▼申し込み/電話でいちのみや
ファミリー・サポート・センタ
ー(中央子育て支援センター内)

▼その他/託児あり(要予約)

保育体験教室

千秋子育て支援センター

▼日時/会場/左表のとおり

▼対象/市内在住・在勤・在学
の15歳以上の方(中学生を除く)

▼定員/各日各園5人(先着)

▼料金/無料

▼申し込み/7月7日(月)～10日
(木)に電話で千秋子育て支援セン
ター

日時	会場(保育園)
7月25日(金)	野口・浅野・東五城
7月29日(火)	大志・小信・神明
7月30日(水)	富士・今伊勢中・東五城
8月1日(金)	野口・浅野・三条
8月5日(火)	大志・小信・神明

時間は午前9時～正午

育児講座

黒田北子育て支援センター

▼日時/7月18日(金) 午前10時
～11時30分

▼会場/木曾川体育館

▼対象/市内在住の子育て中の
家族など

▼演題/「絵本ではぐくむ親子
のきずな」

▼講師/市川朋子さん(修文大
学短期大学部特任専任准教授)

▼申し込み/当日直接会場

防災ボランティア
コーディネーター養成講座

社会福祉協議会 電話(86)7024

▼日時/7月27日(日)・8月3日
(日) 午前9時～午後5時

▼会場/社会福祉協議会大和事
務所

▼対象/市内在住の中学生以上
の方

▼内容/災害ボランティアアセン
ターの役割や活動を、八嶋厚さ
ん(岐阜大学教授)による講演
や実技演習などで学ぶ

▼定員/40人(先着)

▼料金/無料

▼申し込み/7月1日(火)の午前
9時から電話で社会福祉協議会

ちょきん
貯筋教室
(転倒予防体操)

- ▼対象/市内在住の60歳以上
で、運動する機会が少ない方
- ▼定員/各30人(先着)
- ▼料金/無料
- ▼申し込み/当日直接会場
- ▼その他/1人1会場に限る



高年福祉課 電話(28)9151

会場	8月～11月の開催日	時間
萩原老人福祉センター	月曜日(9月15日、10月13日、11月3日・24日を 除く)、10月14日(火)、11月4日(火)・25日(火)	午前9時45分 ・10時45分 (ニッケ地域 交流センター は午前9時15 分・10時15分)
神山としよりの家 木曾川老人いこいの家	火曜日(9月23日を除く)	
起つどいの里	火曜日(9月16日・23日、10月14日、11月4日・25 日を除く)、9月19日(金)、10月17日(金)、11月7 日(金)・28日(金)	
浅野老人いこいの家 浅井老人いこいの家 尾西生涯学習センター西館 開明児童館	水曜日(8月13日を除く) ※開明児童館の8月は開明老人いこいの家で 開催	
木曾川老人福祉センター 奥としよりの家 千秋老人いこいの家 三条つどいの里 木曾川西部いこいの家 葉栗老人いこいの家 時之島老人いこいの家	水曜日(8月13日・9月24日を除く)・9月25日(木)	
ニッケ地域交流センター (今伊勢町本神戸字前畑1)	木曜日(8月14日を除く)	
一宮スポーツ文化センター	金曜日(8月15日・10月31日を除く)	
朝日西つどいの里	火曜日(9月23日を除く)	
重吉老人いこいの家 馬引公民館	木曜日(8月14日を除く)	
	金曜日(8月15日・10月31日を除く)	

45分間の教室を1日2回開催

視覚障害者パソコン教室

社会福祉協議会 ☎(85)7024

▼日時／8月1日～9月29日の月・水・木・金曜日の午前10時～午後5時30分のうち2時間(7回)

▼会場／ぼそメイト一宮末広教室(末広2丁目28-15)ほか

▼対象／市内在住で視覚障害がある方

▼定員／6人(先着)

▼料金／1000円

▼申し込み／7月1日(火)の午前9時から電話で社会福祉協議会

▼その他／修了後にフオーアッブ講習あり(1時間。5回)

生涯生活設計セミナー

愛知県労働協会

☎052(56)5862

▼日時／8月6日(水) 午後2時～4時

▼会場／イービル2階大会議室

▼対象／55歳以上の方

▼内容／生涯現役生活を実現するため、就業と生活のバランスや年金・税金・社会保険の基礎知識などを学ぶ

▼定員／30人(先着)

▼料金／無料

▼申し込み／8月5日(火)までに

電話で愛知県労働協会

スポーツ

市民水泳大会

体育協会(スポーツ課内)

☎(85)7078

▼日時／7月27日(日) 午前9時(雨天決行)

▼会場／尾西プール

▼対象／市内在住・在勤・在学の中学生以上の方

▼種目／自由形・平泳ぎ・背泳ぎ・バタフライ(50m) 中学生、高校生～19歳、20歳～29歳、30歳～39歳、40歳～49歳、50歳～59歳、60歳以上(男女別)

▼料金／無料

▼申し込み／当日直接会場

▼その他／1人2種目まで出場可。50mプールを使用

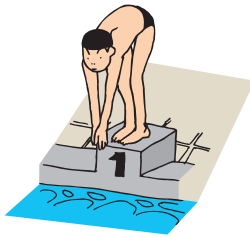

アーチェリー初心者教室

体育協会(スポーツ課内)

☎(85)7078

▼日時／7月20日～8月10日の

日曜日 午前9時30分～正午(4回。予備日8月24日(日))

▼会場／光明寺仮設射場

▼対象／市内在住・在勤・在学の小学4年生以上の方

▼定員／20人(先着)

▼料金／4000円(18歳以下は2000円)

▼申し込み／7月1日(火)～10日(木)に料金を持参の上、本庁舎体育協会

▼その他／中学生以下は保護者同伴

愛知万博メモリアル

県市町村対抗駅伝競走大会

代表候補選手選考会

スポーツ課 ☎(85)7078

▼日時／8月30日(土) 午前8時

(予備日31日(日))

▼会場／県一宮総合運動場

▼対象／市内在住・在勤の方、市内の中学校を卒業した方

▼部門／①小学生男子②小学生女子③11歳以下④中学生男子⑤20歳以下⑥ジュニア(平成8年4月2日～11年4月1日生まれ)男子⑦4歳～8歳⑧ジュニア女子⑨4歳～8歳⑩一般(平成8年4月1日以前生まれ)男子⑪4歳～9歳⑫一般女子⑬3歳～4歳⑭40歳以上(昭和49年12月

6日以前生まれ) ⑭4・0km ※距離は変更する場合があります

▼選考人数／各2人

▼料金／無料

▼申し込み／8月1日(金)までに本庁舎スポーツ課

▼その他／駅伝大会は12月6日(土)に愛・地球博記念公園(長久手市)で開催

ソフトテニス大会

体育協会(スポーツ課内)

☎(85)7078

▼日時／8月3日(日) 午前9時30分(予備日9日(土))

▼会場／市テニスコート

▼対象／市内在住・在勤・在学の方

▼種目／男子A、男子B、女子、45歳以上男子、50歳以上女子、60歳以上男子・55歳以上女子

▼料金／1組3000円(大学生は1組1500円、小中学生・高校生は1組1000円)

▼申し込み／7月15日(火)までに料金を持参の上、本庁舎(☎51)4562)

初心者テニス教室

体育協会(スポーツ課内)

☎(85)7078

▼日時／8月3日からの日曜日 午後7時～8時30分(12回)

▼会場／市テニスコート

▼対象／市内在住・在勤・在学の高校生以上の方

▼定員／60人(抽選)

▼料金／8500円(保険料を含む)

▼申し込み／7月20日(日)の午前10時～15分に料金を持参の上、テニスコート

▼その他／申し込みは1人1人分

ドッジボール大会

体育協会(スポーツ課内)

☎(85)7078

▼日時／8月17日(日) 午前9時

▼会場／総合体育館いちい信金アリーナA

▼対象／市内在住・在勤・在学の中学生以上の方で構成するチーム(20人まで登録可)

▼種目／一般、一般女子、中学生・高校生

▼料金／1チーム3000円

▼申し込み／7月31日(木)までに料金を持参の上、本庁舎体育協会

その他

募集

暮らし

相談

教室講座

スポーツ

催しもの

募集

暮らし

相談

その他



日曜新鮮市
 一宮地方総合卸売市場(44) 1119
 ▼日時/7月6日(日) 午前6時
 ~9時(雨天決行)
 ▼会場/総合卸売市場
 ▼内容/新鮮野菜・果物・花き
 ・鮮魚・精肉・総合食料品・日

催しもの

市民ソフトバレーボール大会
 体育協会(スポーツ課内) ㊟(85)7078
 ▼日時/8月3日(日) 午前9時
 ▼会場/総合体育館D1 ADO
 RAアリーナ
 ▼対象/市内在住・在勤の方で
 構成するチーム
 ▼種目/トリム・レディース
 ▼料金/1チーム10000円
 ▼申し込み/7月19日(土)の午後
 7時30分に料金を持参の上、産
 業体育館(代表者会議を開催)

教室講座

スポーツ

催しもの

募集

暮らし

相談

その他

用雑貨品などの即売
 ▼その他/午前7時からスイカ
 の抽選会・試食(数量限定)

土曜日
 一宮地方総合卸売市場(44) 1119
 ▼日時/7月19日(土) 午前6時
 30分~9時(雨天決行)
 ▼会場/総合卸売市場
 ▼内容/新鮮野菜・果物・花き
 ・総合食料品・日用雑貨品など
 の即売
 ▼その他/購入者に日曜新鮮市
 抽選会(8月3日(日))の抽選券
 を配布

里小牧子育て支援センター ㊟(28)9770
 ▼日時/①8月7日(木)②22日(金)
 ③28日(木) 午後1時30分~3時
 ▼会場/産業体育館
 ▼対象/市内在住・在勤・在学
 の中学生以上の方
 ▼内容/0歳児とのふれあい、
 母親との座談
 ▼定員/各20人(先着)
 ▼料金/無料
 ▼申し込み/7月7日(月)~10日
 (木)に電話で里小牧子育て支援セ
 ンター
 ▼その他/ふれあい体験に参加
 できる0歳児と母親も募集

138タワーパーク サマーフェスタ

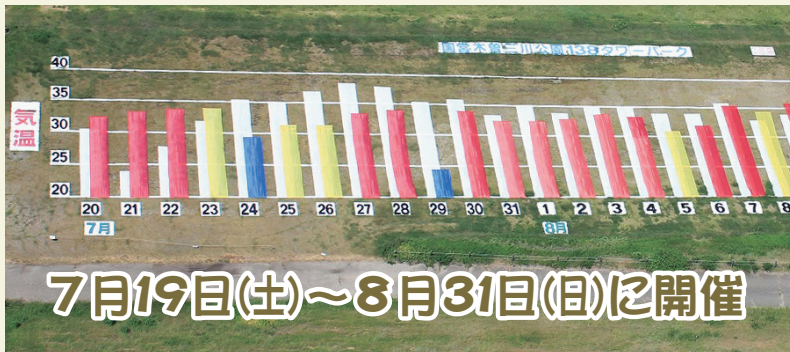

夏休みの巨大気温グラフ

▼内 容/期間中、夏休みの毎日の最高気温を表した縦25m・横120mのグラフを河川敷に設置
 ▼その他/展望階から見る場合はツインアーチ138利用料が必要
ビートルート138
 ▼日 時/7月5日~27日の土・日曜日 午後7時~8時30分
 ▼内 容/巨大な虫かごで、樹液を吸ったり飛び回ったりするカブトムシを観察
 ▼料 金/無料
 ▼その他/小学生以下のツインアーチ138有料入館者にカブトムシをプレゼント(先着各100人。各開催日の午後6時30分からタワーエントランスで配布する整理券が必要。26日・27日を除く)

展望階でいちみん・ミズリンを探そう

▼内 容/期間中に展望階にある、いちみん・ミズリンのステッカーを探す
 ▼料 金/ツインアーチ138利用料が必要
 ▼その他/正解者には抽選で記念品をプレゼント
いちみんスタンプラリー
 ▼日 時/7月24日(木)~27日(日) 午前9時30分~午後4時45分
 ▼定 員/各200人(先着)
 ▼料 金/ツインアーチ138利用料が必要
 ▼その他/達成者には抽選で記念品をプレゼント
浴衣でタワーにのぼろう
 ▼日 時/8月1日(金)~31日(日) 午後5時~9時
 ▼内 容/浴衣を着た来園者をツインアーチ138に無料招待

国営木曾三川公園138タワーパーク ㊟(51)7105

新川親子流域フォーラム

治水課 ☎(28)8641

日時/8月3日(日) 午前9時〜午後4時(小牧市役所集会所)
対象/市内在住の小学4〜6年生と保護者

内容/川にすむ生き物を探し、雨水貯留施設や鴨田川排水機場(北名古屋市)を見学する

定員/40組(抽選)

料金/無料

申し込み/7月15日(火)(必着)までに参加者全員の郵便番号・住所・氏名・性別・年齢・学年・電話番号を記入し「新川親子流域フォーラム」と明記の上、

ハガキ・ファクス・電子メール(〒491-8501 本庁舎治水課) 宛(TEL)9217、chisui@city.ichinomiya.lg.jp)

夏のおはなし会

図書館のりの会

尾西図書館 ☎(62)8191

日時/7月13日(日) 午後2時〜3時

会場/尾西図書館

内容/大型絵本・パネルシアター・エプロンシアター・ペーパーアートほか

料金/無料

申し込み/当日直接会場

青年のつどい

さマーフェスティバル

盆踊りの夕べ

青年の家 ☎(73)2400

日時/7月5日(土)・6日(日) 午後5時30分〜8時30分(6日は8時まで、雨天中止)

会場/青年の家

内容/盆踊り、おもちゃ・飲み物の販売ほか

料金/無料

申し込み/当日直接会場

親子木曾川源流探検隊

はるかなる水のふるさとを訪ねて

公園緑地課 ☎(28)8636

日時/8月2日(土) 午前7時〜午後8時(尾西庁舎集会所)

会場/長野県木曾郡木祖村

対象/市内の小中学生と保護者(未就学児の同伴可)

内容/木曾川源流の味噌川ダム見学、イワナのつかみ捕り、野外バーベキュー、ブルーベリ

ー狩り

定員/80人(抽選)

料金/大人3000円・小学生以下2000円(交通費・保険料などを含む)

申し込み/7月10日(木)(消印有効)までに参加者全員の郵便番号・住所・氏名・続柄・年齢

・学年・電話番号を記入し「親子木曾川源流探検隊」と明記の上、ハガキ・ファクス・電子メール(〒491-8501 本庁舎公園緑地課、TEL)9218、kouen@city.ichinomiya.lg.jp)

その他/7月14日(月)の午後1時30分に本庁舎7階702会議室で公開抽選会を開催

認知症介護家族交流会

つきよつの会

高年福祉課 ☎(28)9151

日時/8月7日(木) 午後1時30分〜3時30分

会場/iビル6階小会議室

対象/家庭で認知症の人を介護している方

内容/介護者同士で知恵や工夫を情報交換

料金/無料

申し込み/当日直接会場

募集

もみじまつり

演奏会の出演者を募集

尾西歴史民俗資料館 ☎(62)9711

日時/11月22日(土)・23日(祝)

会場/歴史民俗資料館別館(旧林家住宅)

対象/和風建築に合う演奏

(30分間。大音量の演奏不可)をする個人・グループ

定員/11組(抽選)

申し込み/8月5日(火)(必着)までに、代表者の住所・氏名(ふりがな)・電話番号、グループ名・人数・演奏内容を記入し「もみじまつり演奏」と明記の上、ハガキ(〒491-0006 起字下町2-11 歴史民俗資料館)



放送大学 10月入学生を募集

放送大学愛知学習センター ☎052(831)1771

応募資格/①全科履修生18歳以上で大学入学資格がある、②選科履修生③科目履修生15歳以上、④大学院修士選科生⑤大学院修士科目生18歳以上

在学期間/①4年以上②④1年③⑤6カ月

申し込み/8月31日(日)までに放送大学本部

暮らし

社会を明るくする運動強調月間

犯罪や非行を防止し、

立ち直りを支える地域のチカラ

福祉課 ☎(28)9015

近年、住民同士のふれあいや親子の対話が減るなど、地域や家庭の犯罪抑止力・教育力が低下しています。このようなかで、学校をはじめとした関係機関・団体が連携を強め、誰もが参加できる幅広い活動を展開し、大人も子どもも夢や希望を持ち、支え合って生きていける明るい地域をつくっていくことが重要です。

「社会を明るくする運動」は、犯罪や非行の防止と罪を犯した人たちの更生について理解を深め、犯罪や非行のない明るい社会を築こうとする全国的な運動です。市でも期間中、一宮保護区保護司会や一宮市更生保護女性会が中心となって、講演会の開催や街頭での啓発活動などを行い、非行防止を呼び掛けます。

教室講座

スポーツ

催しもの

募集

暮らし

相談

その他

花火による事故を防ごう

消防本部予防課 電話(77)1280

花火は取り扱いを誤れば、事故につながります。次のことに注意しましょう。

- ▽遊び方の注意書きを守る
- ▽花火を人や家に向けない
- ▽燃えやすい物の近くで遊ばない
- ▽風の強いときは花火をしない
- ▽水の入ったバケツを用意する
- ▽子どもだけで花火をしない
- ▽正しい位置に点火し、たくさん花火に一度に火を付けない
- ▽火が消えても中をのぞかない
- ▽はぐして遊ばない

ゼリー状着火剤の使用は慎重に

消防本部予防課 電話(77)1282

バーベキューなどで使うゼリー状着火剤の事故が増えていきます。事前に使用方法などを読み、次のことに気を付けましょう。

- ▽子どもに使わせない
- ▽火を付けたら、着火剤をつぎ足さない
- ▽着火剤は引火しやすいので、キャップを開けたまま置かない
- ▽近くに水を入れたバケツや湿らせた布などを準備する
- ▽中毒の恐れがあるので、室内や換気の悪い場所で使わない

スポーツ・文化教室

スポーツ文化センター 電話(24)1881

教室名	日時	料金	申込日時
①フィットネス ダンス	7月1・8・15・22日(火) 10:00	各350円	各開催日時
	7月4・11・18・25日(金) 11:00		
	7月2・9・16・23・30日(水) 10:00		
	7月3・10・17・24・31日(木) 13:30		
④チェアエクササイズ	7月4・11・18・25日(金) 9:30	2,100円	7月5日(土) 9:30
⑤こども科学実験	8月2日(土) 13:30		7月5日(土) 10:00
⑥おやこ トールペイント	8月3日(日) 10:00	2,000円	7月12日(土) 9:30
⑦こども陶芸	8月6・20日(水) 13:30	3,000円	7月11日(金) 19:30
⑧セルフジュエ ルネイル	8月8日(金) 19:00	2,760円	7月12日(土) 10:00
⑨おやこきらきら デコレーション	8月9日(土) 13:30	2,080円	7月12日(土) 10:30
⑩おやこ デザート	8月17日(日) 9:30	2,600円	

▼申し込み/料金を持参の上、スポーツ文化センター(1人1人分。⑤~⑩は抽選)
▼その他/料金は教材費を含む。詳しくはホームページなどで確認

緑化教室

大野極楽寺公園管理棟 電話(51)3015

教室名	日時	定員	教材費
まゆ玉でゆらゆら モビールを作ろう!	7月26日(土) 10:00~13:00	各20人(先着)	各1,000円
わくわく工作	8月2日(土)・3日(日) 10:00~12:00	各30人(先着)	各500円
手作り プリザーブドフラワー	8月17日(日) 10:00~12:00	30人(先着)	2,000円

▼申し込み/7月3日(木)の午前10時から電話で大野極楽寺公園管理棟(電話080(9110)3015)

市民開放プールを開場

市民開放プール 電話(76)7291

▼開場日時/7月19日(土)~8月31日(日) 午前9時30分~正午・午後1時~5時(8月13日(水)~15日(金)のうち1日と雨天を除く)

▼料金/無料
公園プール=音羽公園・九品地公園・真清公園・平島公園
学校プール=南部中・葉栗小・西成小・丹陽小・浅井南小・北方中・大和中・今伊勢小・奥中・萩原中・千秋中・神山小

環境学習講座・プール講習会

エコハウス138 電話(47)7138

環境学習講座名	日時	対象	料金
①石ころアート教室	7月19日(土) 10:30~12:00	年中以上	1,000円
②美白美容ジェル作り	9月14日(日) 13:30~15:30	18歳以上	2,000円

▼定員/各20人(先着)
▼申し込み/①は受け付け中、②は7月1日(火)の午前10時からエコハウス138
▼その他/①は小学2年生以下は保護者同伴
スイムワンポイントレッスン
▼日時/7月4日(金) 午後1時~1時30分
▼対象/18歳以上の健康な方
▼定員/15人(先着)
▼料金/400円
▼申し込み/当日30分前からエコハウス138

7月16日(水)・22日(火)は開館。7月の土・日曜日、祝日は午前9時から開館

天体観望会・おやこプール

一宮地域文化広場 電話(51)2180

まちづくりポイント対象事業
夏休みスタート!7月の夜空には夏の星座たちが続々登場!
~土星、火星、りょうけん座の二重星、いて座の球状星団~
▼日時/①7月25日(金)②26日(土) 午後7時30分~8時30分(雨天中止)
▼定員/各80人(先着)
▼料金/無料
▼申し込み/7月15日(火)の午前10時から電話で地域文化広場
▼その他/中学生以下は保護者同伴

おやこプールを開場

▼開場日時/7月19日(土)~8月31日(日) 午前10時~正午・午後1時~4時(月曜日・雨天を除く)
▼対象/小学生以下(保護者同伴)
▼料金/無料
▼その他/おむつが必要な方は入場不可

水泳教室

温水プール 電話(77)4727

夏休み短期水泳教室
▼日時/①8月19日(火)~22日(金)②26日(火)~29日(金)に1時間の教室を4回
▼対象/市内在住・在学・在園の年少~中学生
▼定員/各50人(抽選)
▼料金/各3,500円
▼申し込み/7月28日(月)の午前9時から温水プール
▼その他/コース・受付時間などの詳細は問い合わせ

トレーニング室を休場

尾西スポーツセンター・木曾川体育館

尾西スポーツセンター(電話(61)5531)
▼休場期間/7月1日(火)~6日(日)
木曾川体育館(電話(86)6600)
▼休場期間/7月8日(火)~13日(日)
▼その他/休場期間が変更になる場合あり

相談

外国人のための特別相談会

国際交流協会(生涯学習課内)

☎(85)7076

- ▼日時／7月12日(土) 午後2時～4時
- ▼会場／一宮市民会館
- ▼対象／県内在住・在勤の外国人の方

- ▼内容／県行政書士会一宮支部会員による在留資格など出入国管理関係の相談
- ▼料金／無料
- ▼申し込み／当日直接会場

不動産コンサルタントによる無料相談会

愛知県不動産コンサルティング協会

☎052(582)2407

- ▼日時／7月19日(土) 午前10時～午後3時
- ▼会場／一宮市民会館
- ▼内容／土地の有効活用・相続・借地権の権利調整、不動産投資ほか
- ▼申し込み／当日直接会場

名古屋盲学校巡回視覚相談会

県立名古屋盲学校

☎052(711)9554

見えにくい、見えないことに

よる生活・学習上の悩みについて、気軽に相談ください。相談は無料です。事前に電話でご予約ください。

- ▼日時／7月25日(金) 午前10時～午後3時30分
- ▼会場／市テニスコ場
- ▼対象／視覚障害のある子と保護者、関係機関職員

その他

中央看護専門学校 学校説明会

市立中央看護専門学校☎(73)8911

- ▼日時／8月1日(金) ①午前9時～11時②午後1時30分～3時30分
- ▼会場／中央看護専門学校
- ▼対象／高校を卒業・卒業見込みの方、同等以上の学力がある



男女共同参画情報紙「いーぶん」第31号を無料配布

企画政策課 ☎(28)8952
男女共同参画社会の形成を目的

と認められる方
▼内容／学校紹介・見学・体験学習・質疑ほか
▼定員／各40人(先着)
▼申し込み／7月1日(火)から電話で中央看護専門学校

7月1日(火)から市役所本庁舎 尾西・木曾川庁舎、出張所などの市の施設で配布します。

サマージャンボ宝くじを発売

財政課 ☎(28)8960

1等4億円、1等・前後賞合わせて6億円のサマージャンボ宝くじが、7月4日(金)から全国の宝くじ売場で販売されます。また「サマージャンボミニ600万」も販売されます。これらの宝くじの収益金は、市町村の明るく住みよいまちづくりに使われます。



祝日のごみ収集

▽7月21日(月)は収集
該当地区の方は午前8時30分までに指定袋に入れてお出してください。

祝日のごみ持ち込み

▽7月21日(月)は受け付け

市内のごみの量(4月分)

総量	1人1日
10,548 t (10,923 t) ▲375 t	910 g (942 g) ▲32 g

()内は前年同月

環境センター ☎(45)7004

ご寄付ありがとうございました

(5月分・敬称略)

- 社会福祉協議会へ 一宮ひまわりダンスクラブ、村上弘、エス・ビー建材、大島弘、21世紀女性の会、愛知県宅地建物取引業協会西尾張支部、匿名2件
- 総務関係へ 尾西信用金庫、匿名1件
- 環境関係へ ユニ-
- 教育関係へ 松浦昭



I LOVE いちのみや 7月の映像広報

ICC デジ12ch

▽放映時間は7:45・9:45・12:45・15:45・19:45・22:45

▽DVDは市立図書館で8月から貸し出し
▽市ホームページでも見ることができます。



知ックノ! いちのみや 7月の音声広報

FMいちのみや 76.5MHz

▽放送時間は7:30・12:30・17:30
▽市ホームページでも聴くことができます。



7月の一宮けいりん 競輪場 ☎(72)4391

場外券発売を継続し、皆様のご来場をお待ちしています。

場外発売	競輪場
青森競輪(F I)...	6月30日(月)～2日(水)
小松島記念(G III)...	3日(木)～6日(日)
名古屋競輪(F I)...	7日(月)～9日(水)
福井記念(G III)...	10日(木)～13日(日)
岐阜競輪(F I)...	14日(月)～16日(水)
寛仁親王牌(G I)...	18日(金)～21日(祝)
富山競輪(F I)...	23日(水)～25日(金)
函館記念(G III)...	26日(土)～29日(火)
松阪競輪(F I)...	30日(水)
京都向日町記念(G III)...	31日(木)～8月3日(日)

フリーマーケット・新鮮野菜市(競輪開設時だけ)

▼日時／7月13日(日) 午前10時～午後4時
▼その他／入場料は無料。地元農産物の即売あり。出店申し込みはリサイクル運動推進の会 ☎090(6474)1538

「田辺鶴瑛のふまじめ?! 介護講談」

田辺鶴瑛さん（講談師）が経験談をもとに、明るく楽しく介護を乗り切るヒントをお話します。

日時／8月2日(土) 午後2時～4時(1時30分開場)

会場／i-ビル7階シビックホール

定員／150人(先着) **料金**／無料

申し込み／デイサービスまったり・花木 ☎(67)5077
または☎(67)5088

東日本大震災チャリティーダンスパーティー

仲間づくりと健康増進をしながら社交ダンスを楽しめます。ラテンダンスのプロによるデモンストラーションも行います。

日時／7月21日(祝) 午後1時～3時45分

会場／総合体育館いちい信金アリーナB

料金／500円 **申し込み**／当日直接会場

問い合わせ／一宮社交ダンス愛好会・林 ☎090(8864)4054

**ビバふるさと散歩道
～浅井のお宝見て歩き～**

約5kmと約10kmのコース。参加は無料です。

日時／7月13日(日) 午前9時集合(雨天決行)

集合場所／大野極楽寺公園第2駐車場

申し込み／当日直接集合場所

問い合わせ／浅井町ウオーク実行委員会・松原 ☎(58)9364(平日の午前9時～午後5時)

万葉人の会 会員を募集

万葉集の歌を一緒に詠んで楽しみましょう。平安貴族の衣装を制作し、実際に着て当時の時代背景も学びます。初心者も歓迎します。

日時／7月12日(土) 午前9時～午後1時

会場／萬葉公園高松分園(萩原町高松)

料金／無料

申し込み／市山 ☎090(1478)9192

**キューブの会(環境保全)
清掃ボランティアを募集**

皆さんで七夕まつりの会場をきれいにしませんか。お子さん・学生さんも大歓迎。清掃道具はできるだけご持参ください。

日時／7月26日(土)・27日(日) 午前8時～9時

集合場所／真清田神社社務所前

申し込み／キューブの会・船橋

☎(87)0067(直接集合場所可)

**観世流・謡曲・仕舞の会
一謡会 会員を募集**

初心者・経験者を問わず誰でも自由に参加できます。高砂などの謡曲を皆さんで楽しく、大きな声で謡いましょう。

日時／毎月第4土曜日 午後1時～4時30分

会場／産業体育館

料金／1回500円

申し込み／加藤 ☎(73)1453

**一宮市AV技術者の会
16mm映画映写技術者を募集**

AVとはAudio Visualの略称で、16mm映画を巡回上映しているボランティアグループです。趣味を生かした社会教育活動ができます。ぜひご参加ください。

対象／市内在住・在勤で、資格がある方または映写機操作認定講習会を受講できる方

申し込み／石崎 ☎(77)4217

**おもちゃ病院一宮
おもちゃを無料修理します**

家庭で壊れて眠っているおもちゃがあれば、お持ちください。受付日時・場所など詳しくは、お尋ねください。インターネットでも検索できます。

料金／無料(部品代として50円～300円が必要な場合あり)

問い合わせ／上野 ☎(71)7603

このコーナーは市民の皆さんの情報発信の場です。営利・宗教・政治的でないもの、公序良俗に反しないもので、全市を対象にしていれば結構です。9月号の締め切りは7月25日(金)です。どしどしご応募ください。なお掲載できない場合もあります。問い合わせ 秘書広報課 ☎(28)8951

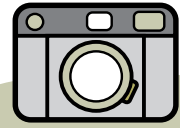

本庁舎開庁式

5月7日 本庁舎

本庁舎での業務開始を記念し、テープカットを行いました。11階の食堂にモーニングを食べに来庁した市民の方にも加わってもらい、本庁舎の門出を祝いました。

2014一宮総合美術展

6月6日 一宮スポーツ文化センター

洋画や彫刻、書など、さまざまな芸術作品が展示されました。訪れた方は間近で作品の色合いや筆遣いを観察し、感想を話し合いながら芸術とのふれあいを楽しんでいました。



いちのみや's 情報発信地

市民が選ぶ市民活動支援制度対象事業

一宮七夕ほんぼりウォーク2014

市内の子どもたちが絵を描いたほんぼりが並ぶ、約5kmのコース。コース途中ではアイスクリームなどを振る舞います。料金は無料です。

日時／7月25日(金)(雨天決行)

申し込み／当日の午後5時30分～6時30分に、尾張一宮駅東口で受け付け

問い合わせ／一宮歩こう会・竹内

☎090(9195)4555

傾聴ボランティア「みみの木」公開講座

鈴木絹英さん(NPO法人ホールファミリーケア協会理事長)が、より良い人間関係をつくるのに必要な傾聴の技術を講演します。

日時／7月14日(月) 午前9時30分～正午

会場／i-ビル2階大会議室

定員／150人(先着)

料金／500円

申し込み／早川 ☎(43)1490

児童文化の研修会

藤真知子さん(童話作家)による講演、一宮の民話を演じるマリオネットの工作などを行います。

日時／8月7日(木) 午後1時20分～4時20分

会場／一宮市民会館

定員／150人(先着)

料金／1,000円

申し込み／7月25日(金)までに一宮児童文化協会・平松 ☎(51)4471



市マスコットキャラクター「いちみん」 「交通安全応援サポーター」に就任



市マスコットキャラクター「いちみん」が県警の交通安全応援サポーターに就任し、5月16日に一宮警察署長から委嘱状が手渡されました。

愛知県では交通事故死者数が11年連続で全国最多。そこで安全な交通社会の実現に向けて、県警が県内の自治体のマスコットキャラクターにサポーターを委嘱しました。

谷市長が代わりに委嘱状を受け取り「しっかり頑張るね」と声を掛けると、いちみんは力強くプラカードを掲げました。任期は27年3月31日までで、今後は街頭キャンペーンや交通安全講習に参加し、事故防止を呼び掛けていきます。



3 消防本部合同水難救助訓練

5月21日 奥町地内木曾川左岸

一宮市・羽島市消防本部と羽島郡広域連合消防本部が合同で、水上バイクの衝突事故を想定した水難救助訓練を行いました。雨が降る中、県防災航空隊のヘリコプターと連携して捜索し、迅速で的確な訓練を行っていました。





田植え大会

5月30日 西成東小学校近くの田
初夏の日差しの下、異なる学年同士がペアになって、田植えを体験しました。泥に足を取られて困っている1年生に「もっと深く植えようね」と6年生が手助けしながら、力を合わせて苗を植えていました。

ローズフェスタ

5月23日 138タワーパーク

9品種4,000株のバラが咲き誇り、多くの方がバラに囲まれての散策を楽しみました。色とりどりのバラをめでつつ「いい香りね」と話しながら、花に癒やされるひとときを過ごしていました。



羽島市

松竹特別公演

I「ヒーローズレビュー」
II「愛の讃歌 越路吹雪を慕って」

ピーターさんと水谷八重子さんらが出演します。

日時 / 9月8日(月) ①午後1時②5時30分

会場 / 羽島市文化センター

料金 / S席4,000円・A席3,500円(全席指定)

前売り / 羽島市文化センター・プレイガイドで販売中(電話・ネット予約も可)

問い合わせ / 羽島市文化センター ☎058(393)2231

稲沢市

県指定無形民俗文化財 尾張の虫送り行事

虫送りは稲に害をもたらす虫を追い払う豊作祈願の行事です。高張りちょうちん・実盛人形・たいまつを掲げた行列が、かねや太鼓を打ち鳴らしながら、田んぼ道を練り歩きます。

日時 / 7月12日(土) 午後7時

会場 / 牧川小学校と周辺

その他 / 当日の午後2時から牧川小学校体育館で、実盛人形・たいまつたいまつの作成を見学・体験できます。

問い合わせ / 稲沢市生涯学習課 ☎0587(32)1111



ひよこっこ

みんな で 子育て

子育て支援センター

中央 ☎(85)7026 丹陽 ☎(28)9146
 千秋 ☎(28)9771 東五城 ☎(28)9767
 黒田北 ☎(28)9769 里小牧 ☎(28)9770

こっこ相談室 どうやって遊ぶと喜びの？

もうすぐ3カ月。日中起きている時間が長くなってきました。私をじっと見つめ何が言いたそう。どんな遊びをしてあげると喜びのかな？



こっこ相談員の アドバイス

この頃の赤ちゃんは、動く物を目で追ったり、あやしてもらおうとほほ笑んだり「アー」「ウー」ってかわいい声を出すようになるよね。これって、自分の気持ちを表情や声でアピールしているんだよね。そんなときが遊びのチャンス！ そのアピールに反応して同じように「アー」「ウー」ってまねて返したり「〇〇ちゃんご機嫌ですね～」って話し掛けたり、ほっぺをチョンってつついたりすると、赤ちゃんは安心するわ。日々の自然なやりとりが、実はとても大切なかわりなんだよ。「さあ、遊びますよ」なんて気負わず、抱っこするときには揺らしたり、ほおずりしたり、おむつを替えるときには笑顔でスキンシップ…。こんなキャッチボールこそ、赤ちゃんが喜びすてきな遊びだと思ふよ。

子育て支援センターでは、子育ての困りごと・悩みごとなどの相談に応じています。電話でも相談できます。

▼7月の開場日時

▽中央子育て支援センター（i-ビル5階）＝午前9時～午後5時（7・22日を除く）

▽その他の子育て支援センター＝月～金曜日 午前9時～午後4時（21日を除く）

独りで悩まないで、相談を（その他の相談は23㉿）

相談名	日時	相談電話・会場
育 児	7月7日(月) 午後1時～3時	中保健センター ☎(72)1121 西保健センター ☎(63)4833
	7月28日(月) 午後1時～3時	北保健センター ☎(86)1611
子ども悩みごと	月～金曜日 午前10時～正午・午後1時～4時30分(21日を除く)	本庁舎2階子育て支援課 ☎(28)9152
子ども悩みごと 休日・夜間 ダイヤル	火～土曜日 午後5時30分～8時30分(22日を除く) 日曜日 午前9時～正午(20日を除く)	(電話相談) ☎(73)4192
発達の気になる子	月～金曜日 午前9時～午後4時(21日を除く) ※在住地区により担当が分かれます<予約制>。	療育サポートプラザ ☎(64)6362 いずみ学園 ☎(78)3111

親子で楽しもう！

対象は全て市内在住の方。料金は全て無料

催し	日時	会場	対象	主な内容	申し込み
ママといっしょでいいな	8月29日(金) 午前10時～11時30分 9月5日(金)	尾西生涯学習センター西館	1歳児と親で2回とも参加できる方(抽選20組)	ふれあい遊び、座談、保健師の話	7月23日(水)・24日(木)に電話で黒田北子育て支援センター
パパもいっしょに遊ぼう！	7月12日(土) 午前10時～11時30分	黒田北子育て支援センター 丹陽子育て支援センター	未就園児と親	ふれあい遊び・親同士の交流	当日直接会場(問い合わせは黒田北子育て支援センター)
	7月23日(水)				当日直接会場(問い合わせは丹陽子育て支援センター)
フレッシュママ交流会	8月7日(木) 午前10時～11時30分 28日(木)	子ども文化広場図書館 青年の家	第1子の3～11カ月の乳児と母親で2回とも参加できる方(抽選各20組)	子育てネットワークと親子でグループトーク・遊び、耳寄りな話	7月17日(木)までに電話で生涯学習課(☎(85)7074)
	8月8日(金) 22日(金)				
ひよこっこ	7月9日(水)	西保健センター ☎(63)	第1子の5～11カ月の乳児と親(在住地区担当の会場へ参加。☎は中保健センター区域)	ふれあい遊び・親同士の交流	当日直接会場(問い合わせは☎東五城子育て支援センター ☎里小牧子育て支援センター ☎丹陽子育て支援センター)
	7月14日(月)	北保健センター ☎(86)			
	7月16日(水)	子ども文化広場図書館 ☎(73)			

パソコン用子育て支援サイト
 「みんな子育て ゆめおりっこ広場」
<http://yume.genki365.net>

携帯電話・パソコン両用
 子育て支援掲示板
http://genki365.net/gnki/bbs_m/index.php



本を 読もうよ!

7月の催し

中央図書館

ストーリー・テリングの会 / 5日(土)の午前11時、19日(土)の午後3時(5歳以上)

おはなし会 読み聞かせ / 5日(土)の午後3時、6日(日)の午前11時・午後3時、8日(火)の午前10時30分、12日(土)の午前11時・午後2時、13日(日)・18日(金)・20日(日)の午後3時、24日(木)の午前10時30分、26日(土)・27日(日)の午前11時・午後3時

尾西図書館

おはなし会 / 5日~27日の土・日曜日の午後2時

親子で楽しむ会 / 9日(水)の午前11時(未就園児)

たのしいおはなし会 / 12日(土)の午前11時

ストーリー・テリングの会 / 26日(土)の午前11時(5歳以上)

玉堂記念木曾川図書館

子どもアニメ上映会 / 12日(土)の午前11時

おはなし会 / 13日(日)・27日(日)の午後2時

おはなしひろば / 19日(土)の午前11時

映画上映会「にんじん」 / 20日(日)の午後2時

読み聞かせ会 / 26日(土)の午前11時

尾西児童図書館

ストーリー・テリングの会 / 2日(水)の午後3時10分(5歳以上)

子どものつどい / 16日(水)の午後3時10分

子ども文化広場図書館

おはなしひろば / 5日(土)・12日(土)の午後2時

はじめのいっほ / 10日(木)の午前10時30分・11時(未就園児)

よむりんの森のおはなし会 / 13日(日)の午後3時

布絵本であそびましょう / 19日(土)の午後2時

ストーリー・テリングの会 / 26日(土)の午後3時(5歳以上)、27日(日)の午後3時(4歳以下は保護者同伴)

おすすめ本

一般書

人名ではない人名録 語源探索

小林祥次郎 / 著
 勉誠出版 / 刊



八百長、出歯亀、土左衛門、文楽、助兵衛、元の木阿弥…。日本語では、人名から派生した言葉、人名になぞらえた言葉が使用されている。それらの言葉の起りを追い、具体的な用法を示す。

児童書

ぺっこぺこヒグマ

ニック・ブランド / 作 あべ弘士 / 訳
 クレヨンハウス / 刊



おなかをすかせてつりをしていたヒグマが出会ったのは、魚をたくさん持ったシロクマ。その魚とひきかえに、ヒグマはシロクマを自分の家に招待しました。ヒグマの家はシロクマには暖か過ぎて…。

7月

移動図書館ほたる号

A 10:15~11:00
 B 13:30~14:30
 C 15:00~16:00

移動子育て支援センターこっこ

10:00~15:00 (※は14:00まで)

1日(火)	2日(水)	3日(木)	4日(金)	7日(月)	8日(火)	9日(水)
萩原公民館	北方青衿社 A 丹陽小学校 B 浅野公園 C 向山公民館	丹羽公民館 A 今伊勢西小学校 B 奥町前並二公民館 C ポプラ児童クラブ※	西御堂津島神社 A 光明寺愛宕神社 B 馬寄石刀神社 C	尾西南部生涯学習センター	奥公民館	島村若栗神社 A 開明小学校 B 本神戸酒見神社 C 大和南小学校※
10日(木)	11日(金)	14日(月)	15日(火)	16日(水)	17日(木)	18日(金)
宮後野見神社 A 千秋南小学校 B 平島公民館 C 子ども文化広場図書館	奥町出張所 A 中島小学校 B 於保共同出荷場 C 浅野校下児童クラブ※	萩原老人福祉センター	大野公民館 A 千秋東小学校 B 浮野八幡社 C 今伊勢公民館	千秋町出張所 A 丹陽南小学校 B 多加木記念館公民館 C 神山公民館	東浅井浅井神社 A 大和西小学校 B 馬引実行組合集会所 C 西成公民館	大和豊島台ちびっこ広場 A 赤見小学校 B 佐千原坂手神社 C
22日(火)	23日(水)	24日(木)	25日(金)	28日(月)		
浅井公民館	尾関平山住宅 A 朝日西小学校 B 樫の木文化資料館 C 北方老人いこいの家	萩原町出張所 A 木曾川東小学校 B 葉栗出張所 C	北方中屋敷公民館 A 西小島公民館 B 西海戸公民館 C	開明老人いこいの家		上段はほたる号 下段はこっこ

悪天候で中止する場合があります。

わたしたち のページ

会える「いちみん」を 知っていますか



市のパンフレットや広報一宮にいろいろなデザインで出ている、市のマスコットキャラクター「いちみん」は、もうおなじみですね。では実際に会え

る「いちみん」をご存じですか。幼稚園や保育園のかわいい良い子たちは「みん知ってるよ。握手したいよー」ときつと言つてしまう。いちみんは子どもたちの前にはよく現れていたのです。私はある会合で、熊本の「くまモン」のように会える「いちみん」がいると聞き、びっくりました。私の友達も知らない方がほとんどでした。今回はもっとよく知りたいと思い、取り上げました。

いちみんの誕生

市のさまざまな情報を発信するマスコットキャラクターを、22年3月に市民の皆さんをはじめ全国から募集しました。3722点の応募の中から大崎誠子さん（一宮市）の「いちみん」が選ばれました。決まった理由は次のとおりです。

- ▽市を代表する施設であるツインアーチ138をモチーフにしている
 - ▽市が目指すまちの将来像「木曾の清流に映え、心ふれあう躍動都市」にぴったりである
 - ▽市に接している木曾川の表現と市民の市に寄せる愛着心が表れている
- 経済振興課の岡本哲也副主監は「いちみんがマスコットキャラクターに決まって、すぐ4月に着ぐるみを作り、5月から貸し出しを始めました。市としては、全国に大々的にPRするより市民の皆様幅広く知っていただき、愛

着を持ってもらえるように、各種イベントなどに登場して地道にPRしていきます」とのこと。私の着ぐるみに対しての思いとは少し違っています。

ゆるキャラグランプリ2011で、くまモンが1位になってから2年間の経済効果を、日本銀行熊本支店が試算し発表しています。それによると、くまモンを利用した商品の売上高と、くまモンによって増加した観光客数を推計したところ、熊本県への経済波及効果は1244億円にも上るそうです。

なのになぜ一宮市はそれに仲間入りしないのだろうかと思い、尋ねてみました。岡本副主監は「ゆるキャラグランプリで1位になるには、多額のPR費用がかかります。くまモンは成功例ですが、その他の1位になったキャラは、くまモンほどの全国的な知名度はありません」とのことでした。

いちみんのページ

市ホームページの「いちみんのページ」では、壁紙や折り紙・紙工作・ぬりえなどができるようになっていきます。早速パソコンの壁紙に「いちみん運動会」を設定。パソコンを立ち上げると、かわいい姿の運動会です。そして折り紙も挑戦してみました。ちょっと難しくてもできません。」とあなたが教えてくださる。

いちみんを紹介しているホームページには「人と触れ合うことが大好きで、

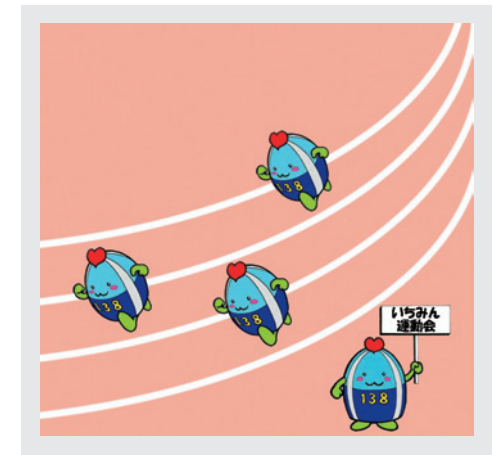

多くの人と出会うことを楽しみにしている、幸せを運ぶ妖精」とあります。いちみんテーマソングは『ツインタワーのてっぺんに住んでるよい子が「いちみん」さー」と始まっています。グッズ販売は数種のタオル・Tシャツ・マグカップ・携帯ストラップなどがかわいい物がいろいろあります。数量を限定しているとのこと。プレミアが付くかもね。販売場所は「いービル1階の観光案内所、本庁舎9階の観光協会、シルバー本町ふれあい広場、ツインタワー138です。グッズはこれからもいろいろ出るそうですが、何を作るか、どんなデザインにするか、市民の皆さんが考えるようになったら、もっと楽しめような。

こんな所にも！

5月の連休に138タワーパークで行わ

れるりバーサイドフェスティバルに、いちみんも現れるとのこと。早速行ってみました。いちみんはいないかな(キョロキョロ)。いないかな。あつ！ います。いちみの周りには子どもたちがいっぱい。そしてお母さん・お父さんたちもいっぱいです。子どもたちは僕も私もと、いちみんをなでたりポンポンしたり、握手をしたりしています。いちみんは右を向いたり左を向いたり、何だかふらふらしているように思わず「頑張つて〜」。



今日は取材です。いービル5階の中央子育て支援センターでは、お母さんたちと子どもたちが楽しそうに遊んでいます。そこへいちみんがひょっこり現れました。子どもたちは気後れすることなく、自然に解け合って遊んでいます。あるお母さんは「いちみんは大きいけれど、子どもは恐がりもせず、

すぐ仲良しになって楽しんでます」とうれしそうでした。皆と一緒に記念撮影。「ハイ！ ポーズ！」



いービルの1階では、3階につながるエスカレーターの側面に、大きな半立体のいちみんがいます。駅での待ち合わせの目印にと、25年7月に一宮商工会議所と観光協会から市に寄贈された物です。いちみんが大きく手を広げて待っていますよ。



知らない方がゼロになるまで

いちみの話を友達にしたら「いちみに会ったこともないし、テーマソングも聞いたことがない。イベントだけでなく、もっともっと一宮市で大きな顔をして歩いてほしい。そしてテーマソングもいろいろ所でドンドン聞えてくるとうれしいですね」とのこと。私も納得！

取材を通して、私の生活にも大きくいちみんが入り込んできました。パソコンを立ち上げるたびに、かわいいかけっこ対面です。今日も良い日が始まるような気がします。どことなく不安定だけど全体から醸し出すかわいさが、親しみやすさを生むのでしょうか。いちみんのページを見て、そして実際に会い、愛着も湧いてきました。意識もするようになりました。これからは広報をしっかりと読み、グッズも見に行きますね。

多くの方と出会うことを楽しみにしている、幸せを運ぶ妖精いちみん！ こんなにかわいいあなたを見たことがない方がゼロになるまで頑張つて！ 市民の皆さんも、いちみに会ったら声を掛けてね！

文／関谷芳枝 絵／土川唯
写真／柴田道義

一宮市市民会館自主文化事業

広報一宮

No.2081

2014.7
▽毎月1日発行

広報一宮には再生紙を使用しています。

編集・発行▽一宮市企画部秘書広報課
〒491-8501 愛知県一宮市本町2丁目5-16
☎(28)8100(代表)

芸能生活50周年記念コンサート



ありがとう
この歌を
ありがとう
あなたに

五木ひろし

2014年
8月2日(土)

1回目 開演 14:00 [開場 13:30]
2回目 開演 17:30 [開場 17:00]

チケット料金 (全席指定・税込)

特等席	S席	A席	B席
8,500円	7,500円	6,500円	4,000円
友の会価格 7,500円	6,500円	5,500円	3,000円

協力：鶴岡興業株式会社

世界的マエストロ西本智実
6年ぶり待望の一宮公演決定

西本智実

& イルミナートフィルハーモニーオーケストラ

2014.9.27 [Sat]
15:00開演(14:15開場)

[曲目]
チャイコフスキー/弦楽セレナーデ
ベートーヴェン/交響曲第7番
※都合により曲目が変更になる場合があります

[チケット料金 (全席指定・税込)]

S席	6,000円(友の会 5,000円)
A席	5,000円(友の会 4,500円)
B席	3,500円(友の会 3,000円)
C席	2,500円(友の会 2,000円)



一宮市民会館開館40周年記念 いちのみやアートフェスタ

2014年9月13日(土)～14日(日)

2014年9月13日(土)「管・感・カーニバル」(ホールにて開催)

9:45～10:30 オープニングステージ [出演]木曾川高校吹奏楽部
14:30～16:00 「4打2管 逸楽のアンサンブル」 [出演]琴鼓'n管
17:15～18:00 「Jazz Live!(仮)」 [出演] Junko (Vo)、森永理美 (p)

同時開催「いちのみやワンコインコンサート Vol.3」

入場料500円<全席自由>(開始30分前開場)会場:大会議室
11:15～12:00 「さわやかな朝に聴きたい 木管三重奏名曲コンサート」 [出演]野村和代(fg)ほか
13:00～13:45 「魅惑のサクソフォン」 [出演]平井尚之、堀江裕介(sax)
16:15～17:00 「美しき夕べ」 [出演]橋本岳人(fl)ほか

2014年9月14日(日)「芸どころ尾張 ニッポン演芸サミット」(ホールにて開催)

10:00～10:45 「古今東西にっぽんの唄と音」 [出演]伊藤潤一(書道)、佃中三八(音楽)ほか
13:30～15:00 「今昔ものがたり」 [出演]ジャバトラ
17:00～18:00 ファイナルステージ [出演]全員



※この他にも、ホワイエ、会議室にて、ワークショップや様々なイベントを予定しております。
※上記の内容は変更になる場合がございます。予めご了承下さい。

好評
発売中

プレイガイド▶

- 一宮市民会館 ●一宮市尾西市民会館
- チケットぴあ [Pコード 229-919(五木ひろし)] [Pコード 231-440(西本智実)]

お知らせ▶

- 未就学児の入場はご遠慮ください。●車椅子スペースには限りがございます。詳しくは、一宮市民会館までお問い合わせください。
- 当日は無料シャトルバスを運行します。「五木ひろし」「西本智実」のコンサートのみとなります。

いろいろな特典がついてお得な友の会に入会しませんか。

お得その1 年会費を大幅値下

- 1年会員(個人) 2,000円→1,500円
 - 1年会員(法人) 30,000円→20,000円
- 有効期限:平成26年4月1日～平成27年3月31日

お得その2 新規特典!

市民会館主催のミニコンサートまたは映画鑑賞会です使える500円のクーポン券付。
※クーポン券が利用できる催し物につきましては、お問い合わせください。

お得その3 割引率アップ!

市民会館主催公演チケットが10%～25%割引でご購入いただけます。
※会員証1枚につき、友の会割引購入枚数は1事業2枚までとなります。

※この他にも、たくさんの特典があります。詳しくはお問い合わせ下さい。



主催 一宮市市民会館 指定管理者<共立・伊藤忠UC共同事業体> TEL:0586-71-2021
<http://www.ichinomiya.hall-info.jp>