

広報

ICHINOMIYA

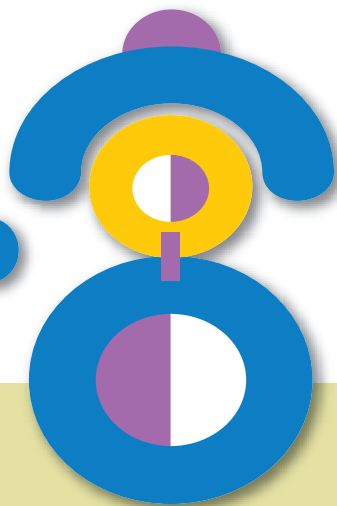

2014

11月号

No. 2085



市マスコットキャラクター
いちみん

市民の皆様へ

政策公約の達成状況を 報告します

市政最前線

墨会館 集会室の利用・見学の
申し込みを11月から受け付け
水と芸術のまちトレビーズフェアほか



特別展「きよけく 森田りえ子展」

(10月4日：三岸節子記念美術館)

艶やかな色彩と豊かな線で描かれた花鳥画や、女性を華やかに描いた人物画が展示されました。日本画家・森田りえ子さん本人もオープニングに駆け付け、制作過程や作品に込めた思いを語りました。来場者は制作者本人からの貴重な話に聴き入っていました。

<http://www.city.ichinomiya.aichi.jp>

一宮市役所 ☎ (0586) 28-8100

携帯電話向けホームページ

<http://www.city.ichinomiya.aichi.jp/k>



11月の行事予定

- 1 **土** ……尾西生涯学習センター・墨会館集会室 利用申し込みの受け付け開始(8時)
 1ビル内施設&センター大集合ノ2 (9時)
 水と芸術のまちトレビーズフェア(～2日/9時)
 子どもフェスティバル(～2日/30時)/一宮菊花大会(～9日/31時)
 138タワーパーク・オータムフェスタ(～3日)
 尾西歴史民俗資料館特別展・木曾川今昔(～16日)
 博物館特別展・妙興寺展(～16日)
 美術館特別展・きよけく 森田りえ子展(～24日)
 美術館常設展・三岸節子 輝く色彩(～1月18日)
- 2 **日** ……日曜新鮮市(30時)/ツインアーチ138とミス撮影会(31時)
- 3 **祝** ……文化の日
- 4 **火** ……墨会館 見学申し込みの受け付け開始(8時)
- 5 **水**
- 6 **木** ……公園へいこっ! (40時)
- 7 **金**
- 8 **土**
- 9 **日** ……消防音楽隊定期演奏会(18時)/提案の大会(19時)
 ブックバイキング(30時)/フリーマーケット・新鮮野菜市(35時)
- 10 **月** ……ひよこっこ(40時)
- 11 **火** ……糖尿病無料相談会(22時)
- 12 **水** ……手作りパンでラン・チ(28時)/ひよこっこ(40時)
- 13 **木** ……一宮市美術展(～16日/30時)
- 14 **金** ……糖尿病無料相談会(22時)
- 15 **土** ……土曜日市(30時)
 ツインアーチのメリークリスマス・イルミネーション点灯式(31時)
- 16 **日** ……住民基本台帳カード交付申請などの休日窓口を開設(20時)
 外国人のための無料健康相談会(33時)
- 17 **月** ……地域福祉を考えるシンポジウム(30時)
- 18 **火** ……弁護士による多重債務者無料相談会(20時)
- 19 **水** ……若者就職支援フェア in いちのみや(31時)
- 20 **木** ……消費生活講座・ネットショッピングの利点と落とし穴(26時)
- 21 **金** ……ファミリー・サポート事業講習会(27時)
- 22 **土** ……もみじまつり(～23日/18時)/男女共同参画推進セミナー(19時)
 パパもいっしょに遊ぼう! (40時)
- 23 **祝** ……勤労感謝の日
- 24 **休** ……振替休日
- 25 **火**
- 26 **水** ……定例市議会・開会(15時)
 ひよこっこ(40時)
- 27 **木**
- 28 **金**
- 29 **土** ……親子国際理解ワークショップ(26時)
 一宮市現代作家美術秀選展(～12月14日/30時)
- 30 **日** ……住民基本台帳カード交付申請などの休日窓口を開設(20時)
 普通救命講習Ⅰ(26時)/市民俳句教室・市民川柳教室(27時)

広報 ICHINOMIYA

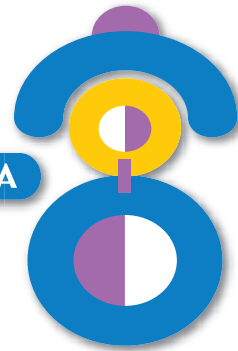

2014
11月号
No. 2085

もくじ

市民の皆様へ・政策公約の達成状況を報告します	3
市政最前線・墨会館 11月から集会室の利用・見学の申し込みを受け付けほか	8
市政ニュース・9月定例市議会ほか	14
暮らしのトピックス・消費生活情報 ・防犯・交通安全・11月の無料相談	24
情報ボックス・教室講座・スポーツ ・催し・募集ほか	26
情報発信地・まちかどスナップ ・となりまち探検	36
みんなで子育て・親子で楽しもう!ほか	40
本を読もうよ・図書館の催し、ほたる号ほか	41
わたしたちのページ・1世紀を迎える 伝統校	42

市役所の開庁時間 午前8時30分～午後5時15分

窓口 時間延長 休日開設

11月分

時間延長…6・13・20・27日(木)
 ▽市役所本庁舎…午後8時まで
 ▽尾西・木曾川庁舎…午後7時まで
休日開設…23日(祝)
 ▽市役所本庁舎…午前9時～正午
取扱業務…住民票の写し、戸籍全部・
 個人事項証明書、印鑑登録証明書、各
 種税証明書などの発行と市税の収納

市政への ご意見 ご要望は

市民ファクス▷73-9125
 市民ポスト▷市役所本庁舎、尾西・木曾川
 庁舎、出張所などで受け付け
 市民メール▷info@city.ichinomiya.lg.jp

納付の お知らせ

11月分

国民健康保険税(第5期分)
 後期高齢者医療保険料(第5期分)
 介護保険料(第5期分)

納付は12月1日(月)までに

人口と世帯数 10月1日現在

人口…386,479(+62) 男…189,303(+49) 女…197,176(+13) 世帯数…151,697(+123) ※()内は前月対比



政策公約の達成状況を報告します

政策公約の達成度評価は93点

45項目の政策公約(マニフェスト)は、市民の皆様との約束であり、市政運営の基本となるべきものと考えています。4年間の総括として、達成度を基に4段階評価で自己採点を行いました。

その結果「ほぼ達成できた」を含め42項目の事業が達成し、達成度は93%となりました。

× 達成のめどが立っていない 0項目

△ 課題が多く達成に至っていない 3項目

○ ほぼ達成できた 11項目

◎ 達成できた 31項目

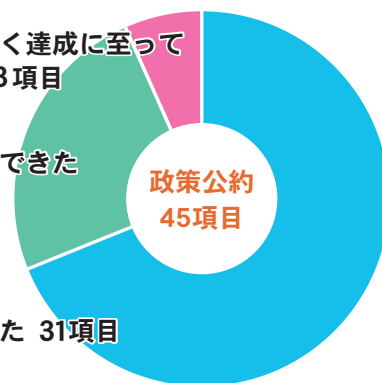

快適

※「」内は23～25年度の合計決算額
※()内は26年度の予算現額

◎ ①もっと街中に緑を。民有地の緑化に対する補助金制度を推進します。

25年度までに19件を補助し、緑化面積が3907㎡増加しました「1462万円」。引き続き、26年度も補助しています(700万円)。

◎ ②キンガワフユスリカ対策を強化します。

継続的に発生状況調査を実施し、木曾川大堰のゲート操作の運用について国・県などへ協力依頼するとともに、防虫ネットの設置を行っています。26年度は、10月19日にシンポジウムを開催しました。

◎ ③木曾川河川敷公園(木曾川沿川緑地)の整備を進めます。

25年度までに4.2kmの遊歩道・自転車道などを整備しました「2億7415万4千円」。26年度は、奥町地区の0.6kmを整備し、奥町・木曾川町地区(延長1.6km)で実施設計を行っています(5500万円)。

◎ ④光明寺公園球技場及び尾西運動場の人工芝生化を行います。

「3820万7千円」光明寺公園球技場は利用者の要望を受け、計画を人工芝から天然芝に変更し、27年1月～12月に改修工事を行います。尾西運動場の改修工事は27年3月に完了する予定です(3億6000万円)。

◎ ⑤尾西市民会館の改修を進めます。

25年度は、耐震補強・客席改修などの実施設計を行いました「1449万円」。改修工事を27年1月～28年3月に行います(3710万円)。

◎ ⑥(仮称)木曾川文化会館の建設を進めます。

26年度は、建設工事の実施設計を行っています(4550万円)。また木曾川庁舎1階部分を音楽練習室などに改修する工事を行っています。

◎ ⑦市民参加による第2次一宮市環境基本計画を策定します。

「536万5千円」公募と無作為選出による市民参加制度の委員からなる市民会議などで、計画内容の検討・調整を行い、環境審議会で審議し、26年3月に計画を策定しました。

◎ ⑧快適なまちには欠かせない公共下水道の整備を進めます。

25年度末の下水道普及率は62.9%です「164億281万5千円」。26年度は、日光川上流処理区と五条川右岸処理区で公共下水道の整備を行っています(54億3443万3千円)。

◎ ⑨リサイクルセンターを整備します。

「18億8163万2千円」24年度に本体工事などを行い、25年3月から供用を開始しました。25年度は、ストックヤードの建設工事などを行い、整備を完了しました。



安全・安心

⑩子^{けい}宮頸がんワクチンの接種費用を助成します。

24年度までは中学1年生〜高校1年生（年齢相当）が対象で、9058件を補助しました。25年度からは、定期予防接種（無料）となり、対象を小学6年生からに拡大し、750件の実績でした〔1億1788万7千円〕。26年度は、8月までに25件の実績です（1710万円）。ただし厚生労働省の指導により、25年6月14日から積極的勧奨を差し控えています。

⑪小児肺炎球菌ワクチンの接種費用を助成します。

生後2カ月〜5歳未満が対象で、24年度までに2万1883件を補助しました。25年度からは、定期予防接種（無料）となり、1万4958件の実績でした〔3億9979万9千円〕。26年度は、8月までに5221件の実績です（2億1111万円）。

⑫子ども医療費の助成を拡大します。

小学生に加えて、23年4月診療分から中学生の通院医療費のうち、保険診療分の自己負担額の3分の2を補助しています。また24年4月診療分から、市内の医療機関では未就学児に加え、小中学生も現物給付（窓口精算）化を導入しました。25年度までに79万6093件を補助しました〔9億5575万1千円〕。26年度は、



8月までに15万1927件を補助しています（4億6741万7千円）。

⑬市民病院を核とした医療体制をさらに充実します。

24年9月に「地域医療支援病院」の承認を受け、地域医療機関の支援と地域医療の充実を図っています。また4月から呼吸器外科医を招聘するなど、医療機能充実のため、医師・看護師の確保に努めています。

⑭障害者福祉の充実を推進します。

日中一時支援事業は、利用者の日中活動の場の充実を図っています。またグループホームの建設費を補助しています〔2億3246万5千円〕（1億2747万5千円）。



⑮防犯グッズなどの購入資金を援助します。

25年度までに、688件〔310万4千円〕、26年度は、8月までに58件を補助しています（100万円）。

△⑯内水ハザードマップを作成します。

地震・風水害の対応や避難などを網羅し、防災について1冊にまとめた総合的なハンドブックの作成を検討しています。

⑰総合治水対策を推進します。

25年度までに、伝法寺地区調整池の新設工事・用地取得や千間堀川・光堂川・川崎川に係る改修工事と浅井中小学校流域貯留施設の築造工事などを行いました〔29億6836万3千円〕。26年度は、宮西小学校流域貯留施設の築造工事などを行います（2億2136万1千円）。

◎ 18 公共施設の耐震化をさらに進めます。

25年度までに、消防団起分団庁舎など11棟の建替えと、スポーツ文化センターなど24棟の耐震補強工事を行いました。「16億2433万2千円」。26年度は、千秋公民館など2棟の建替えと、木曾川庁舎など7棟の耐震補強工事を行っています（3億28万6千円）。

◎ 19 民間木造住宅の耐震化を促進します。

25年度までに、耐震診断を1090件、耐震改修補助を295件、簡易耐震改修補助を20件、それぞれ補助しました。「3億1999万2千円」。26年度は、耐震診断を300件、耐震改修補助を80件、簡易耐震改修補助を5件、それぞれ補助する予定です（8740万5千円）。

◎ 20 消防団庁舎の整備及び団員の確保を進めます。

23年度に尾西第5・6分団統合庁舎を建設し、24年度に機能別団員（支援団員）制度を導入しました。25年度に起分団庁舎を建設し「1億1991万8千円」、26年度は、旧起分団庁舎の解体撤去を行いました（805万円）。

◎ 21 救急隊配置署所を増強します。

24年度に今伊勢・奥消防出張所統合庁舎を建設し、25年4月から救急隊の運用を開始しました。「2億197万7千円」。26年度は、（仮称）浅井・西成消防出張所統合庁舎の建設用地の測量および不動産鑑定を行います（131万2千円）。

◎ 22 救急救命士の養成を進めます。

25年度までに6人養成しました「1289万3千円」。26年度も2人養成し、26年度末での総数は85人になります（436万6千円）。

健全

◎ 23 第2期集中改革プランを推進します。

効果額は、23年度は24億7721万円、24年度は26億3571万円、25年度は27億4730万円でした。26年度は、22億7057万円を見込んでいます。

◎ 24 一宮庁舎の建替え、尾西・木曾川庁舎の活用を検討します。

5月7日から新庁舎での業務を開始しました。市民課に総合窓口を設置するなど、来庁者の利便性を図っています。「104億2935万2千円」。26年度は、旧庁舎の解体と立体駐車場の建設、尾西庁舎の東館改修・西館解体工事、木曾川庁舎の改修・耐震補強工事を行っています（13億3340万2千円）。

◎ 25 競輪事業の経営改善を図ります。

25年度末をもって競輪事業を廃止し、26年度は、場外車券発売を行っています。





便利

◎**26**自転車にやさしい環境整備を進めます。

25年度までに、新一宮尾西線（神山2丁目地内外）で道路改良工事を行い、整備を完了しました〔1億4468万4千円〕。26年度は、濃尾大橋線の自転車レーン設置のため現地調査を行い、関係機関と協議を行います。

◎**27**バス運行などについて、一宮市交通計画を策定します。

24年3月に一宮市公共交通計画を策定しました。

◎**28**幹線道路の整備を進めます。

25年度までに、新一宮尾西線（東五城地内外）・木曾川玉野線（起地内）で道路改良工事などを行いました〔24億3089万6千円〕。26年度は、2路線（三条地内外・起地内）で道路改良工事などを行っています（4億812万2千円）。

◎**29**名鉄尾西線の高架化／北尾張中央道／名岐道路（名高速16号の北進）／新濃尾大橋／（仮称）西尾張インターの実現を国・県へ働きかけます。

引き続き、県などに対し、さらなる事業推進や未着手区間の早期事業化を要望しています。26年度は、名鉄尾西線の観音寺駅・荻安賀駅前広場の基本設計を行っています（267万9千円）。

◎**30**玉野団地（第3期）を建設します。

〔4億6539万8千円〕
25年3月に竣工し、25年4月から供用を開始しました。



はぐくみ

◎**31**学習テューターの配置、学校サポーターの派遣を行います。

23年度から個別指導などを行う学習テ



◎**32**中小学校の校舎を改修します。

23年度から校舎やトイレなどの改修工事を行っており〔21億841万7千円〕、26年度は、小学校13校・中学校4校で、校舎やトイレなどの改修工事を行っています（5億1730万円）。

◎**33**乳児保育を充実させます。

毎年度、施設整備を行い、23年度からこれまでに公立・私立合わせて、556人の乳児定員を増やしました〔2億6502万4千円〕。26年度も引き続き、定員増加のため施設整備を行っています（5783万円）。

◎**34**保育園の園庭芝生化を進めます。

25年度までに、17園を芝生化しました〔3949万円〕。26年度は、浅井北・千秋北・朝日東・里小牧保育園の4園を芝生化します（1260万4千円）。

◎**35**保育所3人同時入所の場合、3名全員の保育料を無料化します。

23年4月分の保育料から行い、25年度までの対象延べ児童数は4041人でした〔3719万3千円〕。26年度の対象延べ児童数は、1385人を見込んでいます（1258万4千円）。

人 活気

③⑥ JR尾張一宮駅前ビルの整備を推進します。
〔64億8640万3千円〕

JR尾張一宮駅前ビル（iビル）が24年11月にオープンしました。

③⑦ ビジネス支援・若者就労支援を行います。
経営支援・創業支援など各種セミナーを開催し、24年度からは、いちのみや若者サポートステーション連携事業を行っています〔5430万円〕（1073万3千円）。

△ ③⑧ 産業基盤の整備を促進します。

〔700万4千円〕

丹陽北部地区で土地改良事業に向けて調整を図るとともに、一宮木曾川インター南部地区など4地区では、民間による開発を促すため、進出しやすい環境を整え、進出できる企業の業種を広げました。

△ ③⑨ 個性あふれる商店街へ、活性化支援を進めます。

空き店舗の活用など、にぎわいの創出を支援しています〔1億8122万3千円〕（4683万9千円）。

④⑩ 農業の担い手の育成・支援を行います。

はつらつ農業塾（一宮・稲沢会場）で担い手の育成・支援を行っています〔228万1千円〕。26年度は、7月までは134人、8月からは119人が活動しています（93万8千円）。

④⑪ 市制90周年事業を実施します。

〔5623万7千円〕

23年1月～24年3月に「I♥LOV

E「いちのみや」をテーマに、市民の皆様が市への愛着を深めてもらえるよう、さまざまな事業を行いました。



連携

④② 市民との協働の推進をさらに図ります。

市内23連区のうち、17連区で地域づくり協議会が設立されています〔1億3426万円〕。26年度は、神山・富士・大和町連区で地域づくり協議会設立に向けた準備委員会が発足しています（7663万4千円）。

④③ イタリア・トレヴィーゾ市との姉妹都市提携を進めます。

元市国際交流員でトレヴィーゾ市在住のイタリア人をコーディネーターとして協議を進め、友好都市提携が実現しました（25年1月30日調印）。引き続き友好都市との交流を推進していきます〔200万6千円〕（12万6千円）。

④④ 国際化に対応したまちづくりを進めます。

〔1190万円〕
23年度に構想を策定し、24年度にグローバルタウン構想事業として、パイロット店舗を設定し試験事業を行いました。25年度は、協力店舗を50店舗に拡大して行いました。

④⑤ 企業市民認定制度を導入します。

26年度に一宮市地域貢献企業認定事業を開始しました。申請企業などを審査し、認定証を交付する予定です（48万7千円）。





国登録有形文化財「墨会館」 11月から集会室の利用・見学の 申し込みを受け付けます

国登録有形文化財「墨会館」は、11月1日(土)から尾西生涯学習センター墨会館と小信中島公民館として開館します。市では、貴重な文化財を保存・活用するため、公民館活動の拠点とするとともに、講演会や発表会に利用できる「集会室(定員180人)」を整備しました。

尾西生涯学習センター墨会館 集会室の利用方法

- ▼所在地／小信中島字南九反11-1
- ▼日時／①午前9時～午後1時②午後1時～5時③午後5時～9時(年末年始を除く)
- ▼料金／各2,100円
- ▼申し込み／利用希望日の3日前までに料金を持参の上、尾西庁舎東館1階尾西生涯学習センター事務室



墨会館を見学してみませんか



エントランス

墨会館は、国立代々木競技場や東京都庁の設計を手掛けた世界的な建築家・丹下健三が、昭和31年に設計した県内で唯一の作品です。打ち放しのコンクリートなど、初期の丹下作品の特徴が見られるとして、平成20年に国登録有形文化財に指定されました。建築的な見どころや設計図のパネル展示など、墨会館の魅力を紹介します。

- ▼日時／11月4日(火)からの午前10時～正午・午後2時～4時(年末年始を除く)
- ▼料金／無料 ▼申し込み／当日直接会場
- ▼その他／2階の見学には、事前に墨会館事務室☎(62)5150へ申し込みが必要



ピロティ



中庭

【問】生涯学習課 ☎(85)7077

友好都市を知らう！

水と芸術のまちトレビーゾフェア

11月1日(土)・2日(日) 午前10時～午後4時

i-ビル 3階シビックテラス・7階シビックホールで開催

25年1月30日に友好都市提携を結んだイタリア共和国トレビーゾ市。「水と芸術のまち」といわれる美しいまちの魅力を紹介します。

イタリアオペラ公演

中部地方で活躍している声楽家が、初心者でも楽しめる名曲を解説を交えて披露します。

- ▼日時／11月1日(土) 午前11時・午後1時
- ▼会場／i-ビル7階シビックホール
- ▼料金／無料 ▼申し込み／当日直接会場



講演会



- ▼日時／11月2日(日) 午後1時30分
- ▼会場／i-ビル7階シビックホール
- ▼演題／「ヨーロッパにおけるトレビーゾとヴェネト州の音楽」
- ▼講師／エドモンド・フィリップピーニさん (イタリア音楽史家)
- ▼料金／無料 ▼申し込み／当日直接会場

- ◆トレビーゾの特産品(現地衣料ブランド品・自転車・ワイン)の紹介・販売。ワインの試飲可
- ◆イタリア人音楽家ステージ
- ◆トレビーゾ産ワインなどが当たる抽選会
- ◆スタンプラリー達成者にスイーツプレゼント

【問】国際交流協会 (生涯学習課内) ☎(85)7076

i-ビル開館2周年記念 i-ビル内施設&センター大集合!2

- ▼日時／11月1日(土) 午前10時～午後4時
- ▼会場／i-ビル3階シビックテラス
- ▼内容／ステージでの施設紹介・団体活動発表・子ども向け手遊び・音楽ライブ、リサイクル図書の配布、チビツ子警察官、防犯クイズ、就職活動〇×クイズ、車椅子体験、高齢者疑似体験、法律相談、各種パネル・写真展示ほか



【問】経済振興課 ☎(28)8617

i-ビル内公共施設に「一宮おでかけバス手形」を利用して行きませんか

使用済み券を3枚集めて もう1枚もらっちゃおう！

27年3月31日までの
限定企画

市では10月から、市内バス路線の1日乗車券「一宮おでかけバス手形」を利用して、i-ビル内の公共施設（中央図書館・中央子育て支援センター・市民活動支援センター）へ来館した方を支援しています。支援の内容など詳しくは、下記のとおりです。なお交換できる手形の種類は同じ物で、販売・利用期間は27年3月31日(火)までです。

◆ もう1枚もらうには…？ ◆

① 「一宮おでかけバス手形」を利用して、その日に i-ビル内の中央図書館・中央子育て支援センター・市民活動支援センターのいずれかに来館する。

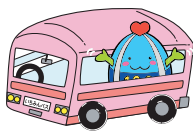

② 利用した施設で「一宮おでかけバス手形」の裏面に押印を受ける。



③ ②の「一宮おでかけバス手形」を3枚集め、名鉄一宮駅バスターミナルで、もう1枚と交換する。



◆◆ 「一宮おでかけバス手形」 ◆◆

利用時間	月～金曜日 (祝休日を除く)	降車時刻が 午前10時～午後4時
	土・日曜日、祝休日 年末年始(名鉄バスだけ)	終 日

- ▼対象路線／名鉄バス（市内の路線）、i-バス・ニコニコふれあいバス・千秋ふれあいバス
- ▼販売場所／名鉄一宮駅バスターミナル、利用時間のバス車内、本庁舎地域ふれあい課、尾西・木曾川庁舎総務管理課
- ▼販売価格／中学生以上600円・小学生300円

【問】 地域ふれあい課交通政策室 ☎(28)8955 名鉄バス(株)一宮営業所 ☎(72)1012



市民活動支援センター 運営業務受託者を募集

i-ビル3階の市民活動支援センターの運営業務を行う法人・団体を募集します。期間は27年4月～32年3月です。要項など詳しくは、市ホームページで見られます。



▼申し込み／11月27日(木)～12月25日(木)の午後5時(必着)に、市ホームページに掲載の申込書を持参または郵送

事前説明会

▼日 時／11月26日(水) 午後2時～4時
▼会 場／i-ビル3階市民活動支援センター

【問】 市民活動支援センター ☎(23)8883

行財政改革大綱

集中改革プラン 25年度実施状況

市では、22～26年度の行財政改革大綱を策定し、具体的な取り組み計画「第2期集中改革プラン」に基づいて行財政改革を進めています。取り組みの状況は毎年度公表し、新たな取り組み事項を追加します。25年度の実施状況は下記のとおりです。

実施状況

▼取り組み/78事項

▼効果/27億4,730万3,000円

(歳入増加9億1,713万2,000円、歳出削減18億3,017万1,000円)

主な取り組み

①「質の改革」(サービスの向上)

▽i-バスの運行内容を変更

▽障害者基幹相談支援センターを設置

▽障害児保育を全ての市立保育園(53園)で実施

▽「一宮市防犯カメラの設置及び運用に関する条例」を制定

②人件費の適正化

▽保育士・医療職を増員し、行政職・労務職を減員

③健全な財政基盤の確立

▽債権回収特別対策室で滞納債権を集中管理し、収納率を向上

▽愛知県西尾張地方税滞納整理機構に参加し、滞納税額を縮減

▽効率的な公共工事を執行

▽ねたきり老人等見舞金の支給対象を見直し

▽尾西清掃事業所を閉鎖し、行っていた処理業務を環境センターへ移行

▽第2衛生処理場を第1衛生処理場へ統合

④民間活力の導入

▽市立保育園給食調理業務の民間委託を拡大

▽水道お客さまセンターを開設

▽一宮スポーツ文化センター・スケート場に公募による指定管理者制度を導入

⑤行政組織の強化

▽退職保育士による保育所の運営支援

資料は本庁舎行政課で配布するほか、市ホームページ、市資料コーナー(市役所本庁舎1階、尾西・木曾川庁舎1階)で閲覧できます。

【問】行政課 ☎(28)8956

まちづくりポイント対象事業

安全安心なまちづくりフォーラム

市民一人一人が防犯意識を高め、安全で安心して暮らせるまちを実現するため開催します。

自分たちのまちは自分たちで守り、安全・安心なまちを目指して、皆さんも地域の安全について考えてみませんか。

▼日時/12月6日(土) 午後1時～4時

▼会場/一宮市民会館

▼内容/記念講演、木曾川高校プラスバンド部による演奏

▼料金/無料

▼申し込み/当日直接会場

12月6日(土) 一宮市民会館で開催

【問】地域ふれあい課 ☎(28)8671

記念講演

▼演題/「攻める防犯～一宮だからできること～」

▼講師/出口保行さん(東京未来大学こども心理理学部長)



27年4月から 子ども・子育て支援新制度が 始まります ~認定証を送付~

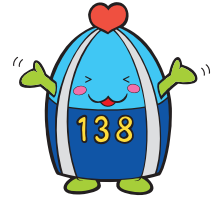

27年4月から、消費税率引き上げによる増収分を財源と見込んで「子ども・子育て支援新制度」が始まります。幼児期の教育や保育、地域の子育て支援の量の拡充や質の向上を進めていきます。

新制度では、保育所などの利用を希望する保護者は、利用するための認定が必要になります。認定は三つに区分され、区分によって利用できる施設などが異なります。ただし市内の幼稚園は、新制度に移行しないため対象外です。詳しくは、市ホームページをご確認ください。

認定区分

▼1号認定(教育標準時間認定)

子どもが3歳以上で、幼稚園などでの教育を希望

▼利用施設/新制度に移行する幼稚園、認定こども園

▼2号認定(3歳以上・保育認定)

子どもが3歳以上で、保育所などでの保育を希望

▼利用施設/保育所・認定こども園

▼3号認定(3歳未満・保育認定)

子どもが3歳未満で、保育所などでの保育を希望

▼利用施設/保育所・認定こども園・地域型保育

※市内には、新制度に移行する幼稚園、認定こども園はありません。

※地域型保育とは、保育所とは異なり少人数の単位で3歳未満の子どもを預かる、新たに創設される事業です。家庭的保育・小規模保育・事業所内保育・居宅訪問型保育があり、市の認可事業です。詳しい内容は決まり次第、市ホームページでお知らせします。

◆保育所などでの保育を希望する場合は、**保育の必要な事由(下記)**のいずれかに該当することが必要

▽就労

▽妊娠・出産

▽保護者の疾病・障害

▽同居または長期入院などを行っている親族の介護・看護

▽災害復旧

▽求職活動(起業準備を含む)

▽就学(職業訓練校などにおける職業訓練を含む)

▽虐待やドメスティックバイオレンスの恐れがある

▽育児休業取得中に、既に保育を利用して

いる子どもがいて継続利用が必要である

▽その他、上記に類する状態として市が認める場合

認定証を送付します

現在、保育園に在園している子どもや、27年4月の入園申し込みをした子どもがいる保護者には、27年2月ごろに認定証を送付します。

※市内の幼稚園に在園または27年4月に入園予定の子どもがいる保護者には、認定証を送付しません。



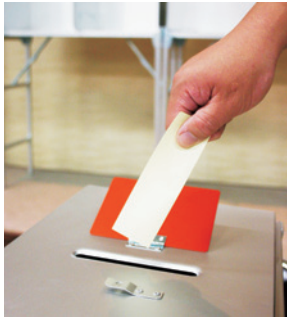

ルールを守ってきれいな選挙を

27年には、年明けに市長選挙・県知事選挙が、4月に県議会議員・市議会議員の選挙が予定されています。選挙運動は、候補者の政見などを知り、一票を投じる判断の基礎となるものですが、選挙の公正・公平を確保するために、一定のルールが設けられています。私たち自身も貴重な一票を汚さないよう、違反のない明るくきれいな選挙を推進しましょう。

選挙運動ができる期間

候補者は、平常時は公職選挙法上の政治活動として多くの活動が認められていますが、次のようなことは「選挙運動」として明確に区別されています。

▽投票を依頼する（依頼と認められる行為を含む）

▽著書や演説会のビラ、広告に大きく名前や写真を掲げる

選挙運動ができるのは、立候補の届け出をしてから投票日の前日までです。届け出前の選挙運動は、事前運動として禁止されています。

誰でもできる選挙運動

応援演説

候補者が行う個人演説会や街頭演説で、応援演説や幕間演説をすることができます。ただし幕間演説のために人を集めることはできません。街頭演説の場合は、選挙管理委員会の交付する腕章を着けなければなりません。

個々面接による投票依頼

道路上などで偶然、知人や友人に出会ったとき、その機会を利用して投票を依頼することができます。

電話による投票依頼

電話で投票を依頼することができます。

ウェブサイトなどによる投票依頼

ウェブサイトやブログ、ツイッターなどを利用して投票を依頼することができます。

一宮市長選挙 立候補予定者説明会を開催

▼日時／11月21日(金) 午後1時30分

▼会場／本庁舎11階1102会議室

▼対象／一宮市長選挙の立候補予定者・関係者

▼その他／説明資料は立候補予定者1人当たり3部配布

こんな運動は選挙違反

立候補の届け出をし、選挙運動ができるようになっても、次のような運動をすると選挙違反になります。

買収・供応

▽有力者などに酒や食事を振る舞い、投票を依頼する
▽各種大会の参加賞や記念品を候補者の名前入りで配る

戸別訪問

▽各戸を訪問して投票を依頼する（家の中に入らず庭先や軒先に呼び出す場合を含む）

飲食物の提供

▽通行人を選挙事務所に呼び入れ、酒や食事を振る舞う
▽候補者への陣中見舞いとして酒を選挙事務所へ贈る

文書の配布

▽選挙用の表示のないハガキで投票を依頼する
▽自分の知人多数に手紙で投票を依頼する
▽選挙事務所の移転を口実に、案内状を多数郵送する

文書の掲示・回覧

▽候補者の名前や政見を大書きした看板を街頭に立てる
▽選挙用のハガキ・文書・ポスター・印刷したウェブサイトなどを回覧する

公務員などの地位利用による選挙運動は禁止

国・地方公共団体の公務員が行う選挙運動は、それぞれ関係法令により制限されています。

また特別職の公務員は、職務上の組織、身分の上下関係、許認可権限などの「職務上の地位」を利用して選挙運動をすると、罰せられることがあります。単に慣例によって肩書きを使用することや、純粋に個人的なものは該当しません。

次の役職などが特別職の公務員にあたり、その地位を利用して選挙運動をすることが禁止されています。

▽町会長・民生委員・保護司・教育委員会委員・監査委員・公平委員会委員・農業委員会委員・固定資産評価審査委員会委員・社会教育委員・社会教育指導員・公民館長・スポーツ推進委員・学校医ほか

有権者の電子メールによる選挙運動は禁止

有権者が電子メールで選挙運動を行うことは禁止されています。また有権者は候補者などから送られてきた選挙運動用電子メールを転送することもできません。

【問】選挙管理委員会事務局 ☎(28)8958

9月定例会市議会 28議案を可決

9月定例会市議会は、9月2日～24日に23日間の会期で開かれ、26年度一般会計補正予算案・条例案などの議案（認定・同意・諮問を含む）が審議され、28議案が可決されました。

予算関係

今回の補正予算は、放課後児童保育施設整備工事請負費、水痘予防接種委託料、成人用肺炎球菌予防接種委託料、予防接種費用給付費、一宮商工会議所会館建設事業補助金、いちのみや秋まつり負担金、一般単独土木工事費、学校施設非構造部材耐震化工事請負費などを計上しました。

その結果、補正予算の規模は、一般会計が25億9480万6千円の増、特別・企業会計が4億7605万2千円の増、合計で30億7085万8千円の増となりました。

補正後の一般会計総額は、1086億5749万円（前年同期比0.05%の減）となり、全会計では、2314億3344万円（前年同期比1.54%の減）となりました。

一般会計の主な事業費

【総務費】▽手数料（庁舎維持費）1526万8千円 ▽来庁者駐車場整理業務委託料1641万6千円 ▽駐車場使用料1268万6千円 ▽新庁舎（第1期）建設工事請負費（継続費分）（23～27年度継続事業費585万4千円の増で26年度分は0円） ▽市民活動支援センター運営委託料（26～31年度債務負担行為事業費5100万円） ▽循環バス運行負担金（26～31年度債務負担行為事業費4億7800万円） ▽生活交通バス運行負担金（26～31年度債務負担行為事業費1億2500万円） ▽26年度分は0円

【民生費】▽放課後児童保育施設整備工事請負費1480万円 ▽施設整備工事請負費（保育園費）14930万円 ▽私立保育園施設整備補助金12119万2千円

【衛生費】▽水痘予防接種委託料18755万4千円 ▽成人用肺炎球菌予防接種委託料15589万3千円 ▽予防接種費用給付費1100万円

【商工費】▽新商品開発・新分野開拓事業者奨励買上金1347万9千円 ▽一宮商工会議所会館建設事業補助金12億5000万円 ▽いちのみや秋まつり負担金1200万円

【土木費】▽一般単独土木工事費16億8990万円（26・27年度債務負担行為事業費2億円で26年度分は0円） ▽橋梁新設改良工事請負費13100万円

【消防費】▽浅井・西成消防出張所統合庁舎建設関連経費1331万2千円

【教育費】▽設計委託料（中学校費）1088万円 ▽学校施設非構造部材耐震化工事請負費12億9640万円

これらの事業費に必要な財源として、市税10億4000万円、県支出金4752万2千円、繰入金2億5648万円、繰越金11億883万8千円、諸収入4193万2千円、市債1億6850万円などを充てます。

企業会計の主な事業費

病院事業会計で、測量・登記嘱託業務委託料302万5千円、水道事業会計で、水道料金等徴収業務委託料（26～32年度債務負担行為事業費8億5148万8千円で26年度分は0円）、下水道事業会計で、水道料金等徴収業務委託料（26～32年度債務負担行為事業費4億4651万2千円で26年度分は0円）、第1・南部排水区浸水対策拡張事業費（北園通貯留槽）（26～29年度債務負担行為事業費5億円の増で26年度分は0円）です。

条例関係

主な条例は、次のとおりです。
制定 ▽一宮市家庭的保育事業等の設備及び運営に関する基準を定める条例
 ▽一宮市特定教育・保育施設及び特定地域型保育事業の運営に関する基準を定める条例
 ▽一宮市放課後児童健全育成事業の設備及び運営に関する基準を定める条例

改正 ▽一宮市事業所税条例 ▽一宮市子ども医療費の助成に関する条例
 ▽一宮市母子家庭等医療費の助成に関する条例 ▽一宮市精神障害者医療費の助成に関する条例 ▽一宮市障害児児童クラブの設置及び管理に関する条例
 ▽一宮市子育て支援センターの設置及び管理に関する条例 ▽一宮市中心身障害者医療費の助成に関する条例
 ▽一宮市公民館設置及び管理に関する条例 ▽一宮市生涯学習センターの設置及び管理に関する条例

人事案件

教育委員会委員に森幹昇さん（寺島町2丁目）を任命する議案および公平委員会委員に鶴見恒夫さん（定水寺）を選任する議案がそれぞれ同意され、人権擁護委員の候補者に寛正人さん（起）が推薦されました。

詳しくはホームページ・会議録で

本会議の内容をお知らせするために、会議録を配置しています。またホームページからも、会議録と録画映像が見られます。

▼配置場所／市資料コーナー（市役所本庁舎1階、尾西・木曾川庁舎1階）、市立図書館（中央・尾西・玉堂記念木曾川）

なお9月定例会市議会の会議録は、12月上旬に配本・公開予定です。

【問】 議事調査課 ☎(28)91339

中学生海外派遣団 報告会を開催しました

8月3日～9日にイタリア共和国へ派遣した、中学生海外派遣団の報告会を、8月25日に総合体育館で開催しました。

各中学校の代表である19人の派遣生徒は、友好都市・トレビーズ市での市長表敬訪問、マツツオッティ観光高等専門学校の生徒や柔道トレビーズの子どもたちとの交流の様子や、ベネチア・ローマでの研修内容を、スライドを使いながら発表しました。派遣生徒は「トレビーズでは、親善大使として日本の文化を英語で伝えることができた」「日本とイタリアの文化の違いを実感し、国際的な視野が広がった」と成果を報告しました。最後にトレビーズ市での交歓会で披露したイタリアの歌を、元気いっぱいに歌いました。



上：報告会でイタリアの歌を披露

中：トレビーズ市長を表敬訪問

下：現地の観光高等専門学校の生徒と折り紙で交流



【問】 学校教育課 ☎(85)7073

本庁舎に車で お越しの方へ



旧庁舎解体工事に伴い、臨時駐車場が混み合っています。車で来庁の際は、比較的混雑しない時間帯（午前9時まで、午後4時以降）にお越しいただくか、市営地下駐車場（一定時間無料）をご利用ください。

また入場の際は、係員が誘導を行います。ご迷惑をお掛けしますが、ご理解とご協力をお願いします。



【問】 管財課 ☎(28)8961

12月議会開催日程

【問】 議事調査課 ☎(28)9139

- ▶会 期 11月26日(水)～12月16日(火)
- ▶本 会 議(本庁舎13階議場)
開 会…11月26日(水)
一般質問…12月1日(月)・2日(火)・3日(水)
閉 会…16日(火)

- ▶委 員 会(本庁舎13階第1委員会室)
企画総務…5日(金) 福祉健康…8日(月)
経済教育…9日(火) 建設水道…10日(水)
※請願の締め切り…11月26日(水) 午後4時
※本会議・委員会…午前9時30分開会

▶本会議・委員会の傍聴にお出掛けください

※本会議は本庁舎14階傍聴席で傍聴できます。本庁舎14階傍聴ロビーと尾西・木曾川庁舎に設置のモニターテレビでも視聴できます。また市ホームページからライブ映像が見られます。

※委員会の傍聴は当日午前9時に本庁舎12階議事事務局で受け付けます(抽選で10人)。傍聴ロビーでも視聴できます。

※写真撮影・録画・録音はできません。

秋の火災予防運動

～消えたかな ぼくらみんなが 消ぼうし～

毎年11月9日～15日に、全国一斉に「秋の火災予防運動」を行います。本格的な寒さを迎えるに当たり、火を使う機会が多くなります。火災を出さないよう気を付けましょう。

消防本部の重点目標

- ▽住宅防火対策の推進（住宅用火災警報器の設置促進）
- ▽放火火災対策の推進
- ▽不特定多数が入り出りする店舗などでの防火安全対策の徹底
- ▽催しでの屋台などの出店者への火災予防指導

住宅用火災警報器の設置を

あっ!! 火事だ!! 「にげろ」のめざまし じゅうけいき
 全ての住宅に住宅用火災警報器の設置が義務付けられています。火災から命や大切な財産を守るため、必ず設置しましょう。

古い消火器の処分は取扱店へ

古い消火器は、処理方法によっては破裂する危険があります。廃棄するときは、消火器の取扱店などに依頼しましょう。

灯油の取り扱いは正しく

- ▽給油する際は灯油であることを確認する（ガソリンはオレンジ色で刺激臭がある）
- ▽火気の近くで取り扱わない
- ▽石油ストーブなどへの補給は火を消して行う
- ▽必要以上に買いだめをしない
- ▽推奨・認定ラベルのある容器で、直射日光や雨が当たらない場所で管理する
- ▽容器はしっかり栓をする

関連行事

- ▽消防総合訓練（11月7日(金) 午前9時20分 パロ一伝法寺店）
- ▽児童防火作品・消防自動車写生大会作品展示（10月31日(金)～11月19日(水) 市民防災センター（消防本部西隣）・11月21日(金)～12月8日(月) i-ビル5階中央図書館）
- ▽消防団予防広報（11月9日(日)～15日(土) 市内全域）

不審火にご注意を

家の周りに燃えやすい物を置かないなど、放火されない環境づくりを心掛けましょう。

空き地などの枯れ草は危険

放置された枯れ草は小さな火種でも簡単に火が付き、大きな火災になります。土地の所有者・管理者は枯れ草を刈り取り、処分するか土砂などで埋めて、空き地の適正な管理を行いましょう。



【問】消防本部予防課 ☎(72) 1280

11月9日は119番の日



119番通報は、消防車や救急車の出動を要請するためのものです。119番へ通報があると、まず出動に必要な情報を聞き、現場に近い車両を出動させます。その後、現場活動を円滑に行うための詳しい状況を聞くので、落ち着いて質問にお答えください。

昨年は約22,500件の119番通報がありました。中には緊急性のないものや、いたずらなども含まれています。不適切な通報が増えると、いざというときに緊急車両が出動できず、生命に関わる事態が起こりかねません。ご協力をお願いします。

【問】消防本部通信指令課 ☎(72) 1191

ホワイトイルミネーション ミュージックパフォーマンス 出演者を募集

12月6日(土)から開催する「ホワイトイルミネーション」の会場で、ライトアップの雰囲気合った歌や演奏を無償で披露する出演者を募集します。



White Illumination Music Performance



- ▼日 時 / 12月6日(土) 午後6時40分～8時30分・21日(日) 午後5時～8時30分
- ▼会 場 / 尾西市民会館周辺(屋外)
- ▼申し込み / 11月7日(金)(必着)までに、代表者の住所・氏名・電話番号、グループ名・人数・紹介、曲目・時間・出演希望日を記入し「ミュージックパフォーマンス」と明記の上、尾西商工会または本庁舎経済振興課へ持参。ハガキ・ファクス可(〒494-0007 小信中島字川南36 尾西商工会、☎(62)9112)
- ▼そ の 他 / 申込数により出演できない場合あり。照明・電源・マイク以外の特殊な機材は各自用意

【問】 ホワイトイルミネーション実行委員会事務局(尾西商工会内) ☎(62)9111
経済振興課 ☎(28)9131

税金あれこれ

アルバイト収入の 税金と扶養控除



子どもがアルバイトをしています。税金はかかりますか？

学生などのアルバイト収入に対しても、その収入金額によって所得税、市県民税がかかったり、親の扶養控除の対象から外れたりします。

具体的には年収97万円(所得32万円)を超えると、市県民税がかかります。また年収103万円(所得38万円)を超えると、所得税がかかり親の扶養控除の対象から外れます。

※健康保険の扶養と税法上の扶養は制度が異なるので、保険者へお尋ねください。詳しくは、市民税課へお尋ねください。

【問】 市民税課 ☎(28)8963

25年度財政健全化指標

財政健全化指標とは、自治体の財政状況を表す全国統一基準の指標です。数値が早期(経営)健全化基準以上になると、財政(経営)健全化計画を作成し、改善を進めていく必要があります。市の25年度決算では、四つの指標全て基準内で健全な状況です。各公営企業の資金不足比率も資金不足はなく、経営健全化の基準内でした。

	25年度算定値	早期健全化基準
実質赤字比率	赤字なし	11.25%
連結実質赤字比率	赤字なし	16.25%
実質公債費比率	4.6%	25.0%
将来負担比率	55.8%	350.0%

実質赤字比率…一般会計などの赤字の度合い
連結実質赤字比率…公営企業(水道など)や公営事業(国民健康保険事業など)の特別会計を含めた全会計での赤字の度合い

実質公債費比率…一般会計などが負担する全会計の元利償還金の度合い(3カ年の平均値)

将来負担比率…現時点での一般会計などが将来負担すべき負債の度合い

【問】 財政課 ☎(28)8960

もみじまつり

国登録有形文化財の尾西歴史民俗資料館別館（旧林家住宅）で、紅葉を見ながら生演奏などが楽しめます。入場は無料です。

▼日 時／11月22日(土)・23日(祝) 午前10時～午後3時30分

▼その他／公共交通機関でお越しください。



内容

▽期間中＝お茶会(前売り一服240円・当日一服300円、午後3時まで)、山野草展

▽22日＝西五城木遣り及び棒振り・起六斎ばやし(午前10時20分)、ギターとオカリナ(11時)、三味線(11時50分)、箏(午後1時)、箏と十七弦と尺八(1時50分)、二胡(2時40分)

▽23日＝オカリナ(午前10時)、大正琴(10時50分)、津軽三味線(11時40分)、箏と尺八(午後1時)、フルート(1時50分)、島文楽「傾城阿波の鳴門～巡礼歌の段」(2時)、ケーナ・オカリナ(2時40分)

11月22日(土)・23日(祝)
尾西歴史民俗資料館で開催

【問】尾西歴史民俗資料館 ☎(62)9711

消防音楽隊 定期演奏会

▼日 時／11月9日(日) 午後1時30分(1時開場)

▼会 場／一宮市民会館

▼曲 目／「セレブレーション」
「オリンピックマーチ」
「一宮行進曲」
「SF交響ファンタジー第1番」
「バレエ音楽『白鳥の湖』より」

▼料 金／無料

▼その他／満員の場合は入場制限あり

11月9日(日)
一宮市民会館で開催



ゲスト
桂米團治さん
(落語家)

【問】消防本部総務課 ☎(72)1194

男女共同参画推進セミナー

まちづくりポイント対象事業

共働き夫婦を応援！
スーパー主夫が教えるゴキゲン家事生活



男性の方・家事が苦手な方
ご参加ください！

- ▼日 時／11月22日(土) 午後2時～3時30分
- ▼会 場／一宮市民会館
- ▼対 象／市内在住・在勤の方
- ▼講 師／山田亮さん(家事ジャーナリスト)
- ▼定 員／90人(先着)
- ▼料 金／無料
- ▼申し込み／11月19日(水)までに電話、または住所・氏名(ふりがな)・電話番号を記入し「スーパー主夫が教えるゴキゲン家事生活」と明記の上、ファクス・電子メール(FAX (73)9128、kikakuseisaku@city.ichinomiya.lg.jp)
- ▼その他／託児希望者は11月14日(金)までに電話で企画政策課(1歳6カ月以上の未就学児、抽選で5人)

【問】企画政策課 ☎(28)8952

みんなでやるまい まちづくり!!

その66

出前講座受講者にお聞きしました



大和町の柴山菜摘です。市民活動支援センターのインターンシップに参加し、地域や市のさまざまな活動を学びました。

自治基本条例について“一言”

これからのまちづくりには、子どもや若い人の力が必要であると感じました。市の将来を担う子どもや若い人が、自分たちのまちについて関心を持ち、良いところを伸ばし、良くないところを改善しようという思いを持つことが大切だと思います。

「良いところを伸ばし、良くないところを改善」する。これが、まちづくり!



【問】企画政策課 ☎(28)8952

提案の大会 まちづくりポイント対象事業

～まちづくりを一緒に考えませんか～

第6次一宮市総合計画では「どんなまちをめざすのか」を市民のニーズから明らかにし、計画の進み具合を数値で確認するためのまちづくり指標とその目標値を決めています。

市では、毎年度調査する数値を一つの手掛かりとして、計画の進み具合を評価しています。一方で市民の皆さんにも評価に参加する機会として、総合計画推進市民会議を置いています。会議では、あまり良くなっていないと評価した「まちづくりの課題」を改善するのに役立つ事業を検討しました。

市民の目線から住みよいまちづくりを考える提案の大会は、今回が7回目です。まちづくりの課題の改善状況の評価と具体的な事業の提案を、市民会議の委員が発表します。

- ▼日 時／11月9日(日) 午後1時～4時
- ▼会 場／一宮地場産業ファッションデザインセンター
- ▼申し込み／当日直接会場

【問】企画政策課 ☎(28)8952

住民基本台帳カード 交付申請などの休日窓口を開設

市民課
▼☎(28)8972

休日窓口を開設して、住民基本台帳カードの交付申請と、コンビニエンスストアでの証明書交付のための利用者登録を受け付けます。料金は無料で、顔写真付きのカードの場合は、申請時に撮影します。なお即日交付を希望する場合は、顔写真付きの本人確認ができる物(免許証・パスポートなど)を持参してください(持参しない場合は後日交付)。

▼受付日時／11月16日(日)・30日(日)、12月14日(日) 午前9時～午後3時
▼受付場所／本庁舎市民課

電子申請のご利用を

情報推進課
▼☎(28)8670

市へ電子申請できる手続きは現在58種類あり、原則24時間365日、インターネットを通じて簡単にできます。あいち電子申請総合窓口(<https://www.shinsei.e-aichi.jp>)からご利用ください。

▼主な申請／住民票の写しの交付、身分証明書の交付、犬の登録事項の変更
電子署名が必要な個人向けの手続きを行う場合、公的個人認証サービスに

よる電子証明書を記録した住民基本台帳カードが必要です。この場合、電子証明書を読み取るICカードリーダーライタをパソコンに接続してご利用ください。住民基本台帳カード・電子証明書の取得は、本庁舎市民課、尾西・木曾川庁舎窓口課で手続きできます。

多重債務者相談 強化キャンペーン2014

経済振興課
▼☎(28)9148

国では、12月31日(水)までキャンペーンを展開し、メンタルヘルスや家計管理の相談、消費者や事業者向けの相談、生活再建のためのセーフティネット制度の紹介などを行っています。また偽装質屋を含むヤミ金融やクレジットカードショッピング枠の現金化などを利用しないようにしましょう。

市でも相談会を行いますので「多額の借金に苦しんでいる」「過払い金の請求方法が分からない」などでお困りの方は、ご相談ください。

弁護士による多重債務者無料相談会

▼日時／11月18日(火) 午前9時～午後4時

▼会場／本庁舎9階902会議室

▼対象／市内在住・在勤の方

▼定員／8人(先着。1人40分)

▼申し込み／11月4日(火)～17日(月)に電話で経済振興課

明るい選挙の啓発ポスター 優秀作品が決定

選挙管理委員会事務局
▼☎(28)8958

明るくきれいな選挙を実現するため、選挙啓発ポスターを小中学生・高校生から募集したところ、1191点の応募がありました。次の皆さんが最優秀賞に決まりました。最優秀賞・優秀賞
・入選の作品は、10月27日(月)～11月3日(祝)にエコハウス138、11月15日(土)～19日(水)に玉堂記念木曾川図書館、最優秀賞・優秀賞の作品は、11月6日(木)～10日(月)にイービル5階中央図書館、11月22日(土)～27日(木)に一宮スポーツ文化センターで展示します。(敬称略)



▽最優秀賞 谷口碧(末広小1年) 栗原翠(写真) (開明小2年) 藤谷美伶(神山小3年) 富山怜那(三条小4年) 河野智絵里(三条小5年) 松葉千咲(葉栗小6年) 和田未優(木曾川中1年) 小川裕加(木曾川中2年) 水野佑菜(木曾川中3年)

女性に対する暴力をなくす運動

企画政策課
▼☎(28)8952

ドメスティックバイオレンス(DV)とは、夫婦や恋人など間で起きる暴力のことです。暴力は性別や加害者・被害者の間柄を問わず、決して許されるものではありません。特に夫などからの暴力、セクシュアルハラスメント・ストーカー行為などの暴力は、女性の人権を著しく侵害するものです。

毎年11月12日～25日は「女性に対する暴力をなくす運動」期間です。この運動を一つの機会と捉え、女性に対する暴力のない社会づくりを進めましょう。

地球温暖化対策実行計画
(区域施策編)

温室効果ガス排出量を公表

環境保全課
▼☎(45)7185

市では、地球温暖化対策実行計画(区域施策編)を策定し、市全域から排出される温室効果ガスを32年度までに2年度(基準年度)に比べ15%削減することを目標としています。23年度の温室効果ガス排出量(推計値)は、二酸化炭素換算で238万2877tで、基準年度から2.0%減少しました。今後地球温暖化防止のため、ご協力を願います。

平和を考える作文 優秀作品が決定

福祉課
▼☎(28)9015

平和の大切さを考えてもらうため、市内の小中学生から作文を募集したところ、5718点の応募がありました。審査の結果、次の皆さんが入賞しました。入賞作品は、市ホームページに掲載します。

- ▽特選 赤佐唯（丹陽南小6年）浅井麻那（丹陽中3年）
- ▽入選 村田亜優（開明小6年）今村奈津美（開明小5年）天野咲千（奥小5年）藤井菜津実（尾西第一中3年）原田英佳（北方中2年）相川咲（千秋中2年）

子ども・若者育成支援市民運動

青少年センター
▼☎(73)1158

万引き・いじめ・不登校、携帯電話やスマートフォンによるトラブル、児童虐待などが社会問題となっています。市・市教育委員会・市青少年問題協議会では、11月1日（土）～30日（日）に「子ども・若者育成支援市民運動」を行います。

子ども・若者がスポーツ・文化・ボランティアなどの活動に積極的に参加

できるよう、学校・家庭・地域の連携による環境づくりが大切です。一人一人が育成支援に関心を持ち、地域ぐるみで心豊かな子ども・若者を育てましょう。

いじめ・非行・万引き・暴走行為 防止ポスター 優秀作品が決定

青少年センター
▼☎(73)1158

明るい学校、住みよい社会をつくるため、啓発ポスターを小中学生から募集したところ、3642点の応募がありました。審査の結果、次の皆さんが入賞しました。



- ▽市長賞 大橋乙生 Ⅱ 写真 Ⅱ（朝日東小5年）
- ▽市議会議長賞 五藤菜々子（木曾川中2年）
- ▽市教育委員会賞 安達孝太郎（北方小3年） 梶浦あずみ（木曾川中3年）
- ▽一宮警察署長賞 今井佑哉（大和中3年）

隣接校選択制

各校の受け入れ人数枠を公開

隣接校選択制とは、市立小中学校に入学する新1年生が、入学する学校を隣接校から選択できる制度です。各校の受け入れ人数枠は、右表のとおりです。

申請方法や公開日の日程などの詳しいことは、実施要項に記載してあります。実施要項は、小学新1年生には就学時健康診断の時に、中学新1年生には各小学校で開催する説明会で配布します。



【問】教育文化部総務課 ☎(85)7070

学校名	人数	学校名	人数	学校名	人数
宮西小	9人	中島小	10人	北部中	10人
貴船小	10人	千秋小	11人	中部中	10人
神山小	3人	千秋南小	5人	南部中	9人
大志小	11人	富士小	5人	葉栗中	5人
向山小	8人	末広小	3人	西成中	5人
葉栗小	10人	西成東小	5人	丹陽中	4人
西成小	5人	今伊勢西小	4人	浅井中	7人
瀬部小	5人	葉栗北小	3人	北方中	12人
赤見小	10人	大和南小	12人	大和中	3人
浅野小	12人	浅井中小	3人	今伊勢中	5人
丹陽小	4人	千秋東小	11人	奥中	8人
丹陽西小	3人	起小	5人	萩原中	3人
丹陽南小	10人	三条小	5人	千秋中	10人
浅井南小	3人	小信中島小	11人	西成東部中	11人
浅井北小	7人	朝日東小	9人	大和南中	12人
北方小	13人	朝日西小	9人	尾西第一中	10人
大和東小	5人	開明小	6人	尾西第二中	5人
大和西小	13人	大徳小	7人	尾西第三中	6人
今伊勢小	10人	黒田小	5人	木曾川中	3人
奥小	4人	木曾川西小	10人		
萩原小	10人	木曾川東小	3人		

愛知万博メモリアル
愛知県市町村対抗駅伝競走大会
市代表候補選手が決定

スポーツ課
☎(85)7078

8月30日に県一宮総合運動場で行った選考会で、代表候補選手が次の皆さんに決まりました。大会は12月6日(土)に愛・地球博記念公園(長久手市)で開催されます。
(敬称略)

- ▽小学生男子 牛島真那斗 武仲大介
- ▽小学生女子 松本怜香 小島向日希
- ▽中学生男子 蔵啓太 宮本龍一 佐藤竜太 竹内啓一郎
- ▽中学生女子 國立華蓮 居倉葵依

- 加藤雅子 林みなみ
- ▽ジュニア男子 山藤篤司 佐藤敏也
- ▽ジュニア女子 山本彩乃 林由希乃
- ▽一般男子 青井美雄 長谷川佳弘
- ▽一般女子 吉川侑美 中山あさひ
- ▽40歳以上 中垣太一 里見謙二
- ▽監督 大竹幹雄
- ▽コーチ 加藤高周

糖尿病無料相談会

市民病院管理課
木曾川市民病院

11月14日は、世界糖尿病デーです。糖尿病は、早期発見し上手に付き合えば、普段と変わらない生活を送ることが

ができます。気軽に相談ください。

▼日時/①11月11日(火) 午前9時〜午後1時②14日(金) 午前10時〜午後3時30分

▼会場/①木曾川市民病院(☎(86)2173) ②市民病院(☎(71)1911)

▼内容/糖尿病における栄養・生活・薬・検査・予防などの相談、血糖測定(先着100人。市民病院だけ)

▼申し込み/当日直接会場

公園や街路樹の落ち葉
清掃用にごみ袋を無料配布

公園緑地課
☎(28)8634

市では、公園や街路樹の落ち葉などをボランティアで清掃する方を対象にボランティア用ごみ袋を1人30枚まで無料で配布します。ご希望の方は、本庁舎公園緑地課へお越しください。



障害のある方の働くを考える

8

25年度の全国の公共職業安定所(ハローワーク)を通じた障害のある方の就職件数は77,883件で、4年連続で過去最高を更新しました。内訳は、身体障害28,307件、知的障害17,649件、精神障害29,404件などです。

ハローワーク一宮では、市内の障害者就労支援機関などと連携し、事業所への就労の仲介・助言・指導を行っています。また求職者にはトライアル雇用求人や年2回(9月・2月)の県全体の就職面接会、一宮独自のミニ面接会の開催など、障害のある方の就労のきっかけづくりを随時行っています。就職後には、定着支援の一環としてジョブコーチ支援や問題事案の相談なども行っています。同時に、事業所に対して法定雇用率2%の達成を目標に、障害の内容や程度に合わせた仕事の切り出しなどによる雇用

を指導し、新たな求人開拓も行っています。就労支援機関を紹介した「就労支援機関マップ」はハローワーク一宮・本庁舎福祉課などで無料配布しています。

福祉マルシェ
i・愛・逢^{あい}マーケット

福祉作業所の紹介と自主製品の販売

- ▼日時/11月18日(火)・19日(水) 午前10時〜午後7時
- ▼会場/名鉄百貨店一宮店東玄関前
- ▼内容/市内の福祉作業所10団体の紹介、パン・お菓子・布製品など自主製品の販売

【問】障害者自立支援協議会(福祉課内) ☎(28)8619

元気はつらつ川柳の
入選作品が決定

高年福祉課
▼☎(28)9151

元気はつらつ川柳を募集したところ、全国から1367点の応募がありました。主な入選者は次の皆さんです。入賞を含む入選作品は、市ホームページで見られます。
(敬称略)

最優秀賞

▽山口昇良(松降1丁目)

人のため やれる幸せ 元気なり

優秀賞

▽山口志津子(萩原町串作)

薬より よく効く妻の 笑い顔

▽山口和子(名古屋市緑区)

よく笑う 今日明日より まだ若い

▽柳本昭子(福岡県遠賀郡水巻町)

治療より 予防で守る 自分の身

11月1日～7日は

文化財保護強調週間

博物館
▼☎(46)3215

毎年11月1日～7日は「文化財保護強調週間」です。文化財は、先人から受け継いできた貴重な財産です。現在市内には有形・無形・民俗・記念物などの国指定17件、県指定32件、市指定251件、合計300件の指定文化財があり、他にも国の登録有形文化財

造物13件など、貴重な文化財がたくさんあります。文化財を守り、後世に伝えていくことは、私たちの使命です。

国民年金保険料の
控除証明書を送付

保険年金課
▼☎(28)9014

年末調整や確定申告などで国民年金保険料を社会保険料控除として申告する場合、納付額を証明する書類が必要です。日本年金機構では、国民年金保険料の納付額を証明する控除証明書のハガキを11月上旬に送付します。10月以降に保険料を納付し始めた方には、27年2月上旬に送付します。詳しくは、一宮年金事務所(☎(45)1415)へお尋ねください。

国民年金付加年金のご利用を

保険年金課
▼☎(28)9014

付加年金は、国民年金保険料を自分で納めている第1号被保険者が、月額400円を上乗せし、年金受給額を増やすことができる制度です(国民年金基金加入者を除く)。納付した月数に200円を掛けた金額が、老齢基礎年金に加算されます。
▼申し込み/認め印・年金手帳を持参の上、本庁舎保険年金課、尾西・木曾川庁舎窓口課、出張所



起宿の算術師

浅井浄玄

貨幣経済が浸透した江戸時代は、年貢の徴収や商品の売買、土地の測量に計算が必要不可欠でした。そのため算術(和算)が発展し、中には数学の問題を解くという行為そのものを楽しむ人もいました。

起宿には、算術の師匠で多くの弟子を育てた浅井浄玄がいました。浄玄と門人が2人で算術の問題をやりとりした書状も残されています。浄玄の算術書は各地で筆写されていたそうで、起宿から離れた河田方村(萩原)でも見つかっています。その算術書には数学の問題がいくつも記されています。「東の番所には9人の番人がいて、西の番所に

は12人の番人がいます。それぞれ1人ずつが組となって1日見張りをしました。最初と同じ組み合わせになるのは何日後でしょうか」という問題があります。答えは36日後で、巻末ではなく問題文の隣に記されています。

すぐに答えが分かって面白くないかもしれませんが、なぜそうなるのかということをしつくり考えるところに魅力があります。当時の人々は試験のように解答を急ぐことなく、算術を楽しんでいたようです。

浅井浄玄は1848(嘉永元)年、95歳の長寿を全うしました。富田の地藏寺に墓碑が残されています。

【問】尾西歴史民俗資料館

☎(62)9711

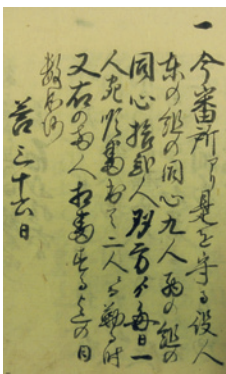

▶浅井浄玄の算術書(資料館蔵)

知っておきたい
消費生活情報

SNS利用の注意点

ソーシャル・ネットワーキング・サービス(SNS)は、ツイッターやラインなど、インターネットで人と人が交流するためのサービスを総合的に提供しています。登録した個人情報や発信内容を、誰にどこまで公開するかなど細かく設定する必要があり、誤ると思わぬ情報流出につながってしまいます。設定方法や規約を十分理解してご利用ください。会社の機密事項や人の悪口、他人の権利の侵害、読む人を不快にする内容などは、発信してはいけません。マナーを守り、必要以上の個人情報の公開をしないことが大切です。またSNSで知り合った人から怪しい勧誘を受けたというケースもあります。見知らぬ人からの「友人申請」には、特に注意しましょう。



【問】 経済振興課 ☎(28)9148

防犯・交通安全
今月のポイント



夜間は反射材をつけましょう

今回は、防犯・交通安全指導員によるワンポイントアドバイスです。

夜間に散歩などを行っている方を見ると、反射材をつけていない方を多く見掛けます。歩行者が反射材をつけていない場合、夜間でのドライバーから歩行者が見える距離は、黒っぽい服装で約26mといわれています。しかし反射材をつけると、ドライバーは100m先の歩行者が確認できるようになります。反射材には腕章・タスキ・ベスト、靴のかかとに貼る物とさまざまな種類があります。

歩行者もドライバーに思いやりの心を持ち、夜間は反射材をつけましょう。

市内の犯罪・事故 (8月末現在)

“毎月6日(ロック)は防犯の日”

重点犯罪				交通事故		
区分	件数	区分	件数	区分	件数	人数
侵入盗	364(▲65)	車上狙い	146(▲151)	死亡	3(▲6)	3(▲6)
ひったくり	14(±0)	自販機狙い	87(+40)	重傷	43(+14)	43(+14)
自動車盗	52(▲12)	強盗	4(+2)	軽傷	1,648(▲101)	2,083(▲133)
自転車盗	427(▲10)	性犯罪	13(▲4)	計	1,694(▲93)	2,129(▲125)
部品狙い	88(▲55)	特殊詐欺	12(±0)			



()内は前年対比

【問】 地域ふれあい課 ☎(28)8671

電話番号がない相談は直接会場へ

11月の無料相談

正午～午後1時に相談できない場合あり

相談名	日時	相談電話・会場
市民総合	月～金曜日 9:00～17:00 (4・18日と金曜日の午後、 3・24日を除く)	思いやり会館3階 ☎(73)4363
行政	5日(水)・19日(水) 10:00～ 12:00	思いやり会館3階 ☎(73)4363
多重債務	月～金曜日 9:00～12:00 (3・24日を除く)	本庁舎9階相談室 ☎(28)8984
生活・市政 司法書士の 多重債務	2日(日) 13:00～16:00	i -ビル6階 愛知県司法書士会一宮支部 ☎080(3620)7654
消費生活	月～金曜日 9:00～16:30 (3・24日を除く)	本庁舎9階相談室 ☎(71)2185
交通事故	月～金曜日 9:00～17:15 (3・24日を除く)	尾張県民生活プラザ ☎(71)5900(代表)
人権	12日(水) 13:00～16:00	思いやり会館3階 尾西庁舎東館4階
行政書士の 許可手続	20日(木) 13:00～16:00	思いやり会館3階
職場での 悩みごと	火・木曜日 13:00～17:15	尾張県民生活プラザ ☎(71)5900(代表)
仕事 内職	木曜日 10:00～15:00	思いやり会館4階 ☎(72)5052
	火曜日 10:00～15:00	尾西庁舎東館4階 ☎(63)4800
女性職業 適性	22日(土) 9:00～16:00 <予約制 ☎(73)9100>	ききょう会館
女性 悩みごと	月～金曜日 10:00～16:30 (3・24日を除く)	本庁舎2階子育て支援課 ☎(28)9149
子ども・若者 悩みごと	火～土曜日 9:00～18:00 (4日を除く)	青少年センター ☎(73)3000
若者 就活心理	木・土曜日 10:00～17:00 <予約制 ☎(64)6349>	i -ビル6階 いちのみや若者サポ ートステーション
市民活動 NPO・ ボランティア	金・土曜日、3日(祝)・24日 (休) 9:00～21:00 <予約優先>	i -ビル3階 市民活動支援センター ☎(23)8883

相談名	日時	相談電話・会場
ひとり親 家庭	月～金曜日 10:00～16:30 (3・24日を除く)	本庁舎2階子育て支援課 ☎(28)9133
	火曜日 10:00～12:00	思いやり会館2階 ☎(71)6551
	14日(金)・28日(金) 10:00～ 16:30	尾西庁舎東館1階 窓口課☎(28)8655
高齢者	月～金曜日 9:00～17:00 (3・24日を除く)	地域包括支援センター やすらぎ☎(61)3350 コムネックスみつほ ☎(86)5333 アウン☎(51)1384 ちあき☎(81)1711 萩の里☎(67)3633 泰玄会☎(61)8273 まちなか☎(85)8672
	月～金曜日 9:00～17:00 (3・24日を除く)	障害者相談支援センター あすか☎(81)7260 ゆんたく☎(64)5882 いまいせ☎(45)1120 ピース☎(46)5009 夢うさぎ☎(86)4003 いちのみや☎(62)8678
障害者 生活・サー ビス利用	月～金曜日 9:00～17:00 (3・24日を除く)	障害者相談支援センター あすか☎(81)7260 ゆんたく☎(64)5882 いまいせ☎(45)1120 ピース☎(46)5009 夢うさぎ☎(86)4003 いちのみや☎(62)8678
心の病気・ 悩み、ひきこもり	月～金曜日 9:00～16:30 (3・24日を除く)	県一宮保健所 ☎(72)0321
不動産取引 と悩みごと	17日(月) 13:00～16:00	思いやり会館3階
	19日(水) 13:00～16:00	尾西庁舎東館4階
登記	27日(木) 13:00～16:00	思いやり会館3階
	19日(水) 13:00～15:00	尾西庁舎東館4階
登記・ 境界問題	15日(土) 9:30～13:00	i -ビル6階 愛知県土地家屋調 査士会一宮支部
建築・地震	11日(火) 13:00～16:00	思いやり会館3階

12月の 法律相談

(予約制)

日時	会場	申し込み
2日(火)・5日(金)・12日(金)・16日(火)・ 19日(金)・26日(金) 13:00～16:00	思いやり会館3階	11月10日(月)の午前9時から 電話で思いやり会館3階 (☎(73)4363)
10日(水)・24日(水) 13:00～16:00	尾西庁舎東館4階	

裁判中・弁護士依頼済み事件の相談は不可。同居家族・同一事業所は月1回まで。

教室講座

普通救命講習Ⅰ

一宮消防署 電話(72)1103
 ▼日時/11月30日(日) 午後1時～4時

▼会場/木曾川消防署

▼対象/市内在住・在勤・在学の中学生以上の方

▼内容/心肺蘇生法、AEDの使用法、大出血時の止血法

▼定員/30人(先着)

▼料金/無料

▼申し込み/11月4日(火)～17日(月)に電話で一宮消防署

▼その他/再受講可。受講者には修了証を発行。10人以上の団体の場合は随時開催

フィリピン文化セミナー

～おとなりの国、

フィリピンに触れよう～

国際交流協会(生涯学習課内)

電話(85)7076

▼日時/12月7日(日) 午前10時

～正午、14日(日) 午前9時30分

～午後1時

▼会場/尾西庁舎東館6階大ホールほか

▼対象/市内在住・在勤・在学の高校生以上で2回とも参加で

きる方

▼内容/フィリピン文化の紹介、家庭料理の実習

▼講師/木村エリントンさん(一宮フィリピンコミュニティ代表)

ほか

▼定員/24人(抽選)

▼料金/300円(教材費)

▼申し込み/11月20日(木)(必着)

までに電話、または住所・氏名・年齢・電話番号を記入し「フィリピン文化セミナー」と明記の上、ハガキ(〒491-8501

本庁舎国際交流協会)

親子国際理解ワークショップ

～つくろおう、手で食べよう、

アジアのカレー～

国際交流協会(生涯学習課内)

電話(85)7076

▼日時/11月29日(土) 午前10時

～午後1時

▼会場/尾西庁舎東館5階料理実習室ほか

▼対象/市内在住・在学の小学4年生～中学3年生と親(3人まで。中学生だけの参加も可)

▼定員/12組(抽選)

▼料金/1人500円(教材費)

▼申し込み/11月14日(金)(必着)までに電話、または住所・参加者全員の氏名・学年・電話番号を記入し「親子国際理解ワーク

ショップ」と明記の上、ハガキ(〒491-8501 本庁舎国際交流協会)

教室講座

スポーツ

催しもの

募集

暮らし

その他

「フィリピン文化の紹介、家庭料理の実習」

新米の米粉を使った親子料理教室

農業振興課

電話(28)9136

▼日時/12月7日(日) 午後0時45分～4時30分

▼会場/尾西庁舎東館5階料理実習室

▼対象/市内の小学4～6年生と親

▼メニュー/クリスマスケーキ、サンタのパン

▼定員/12組(抽選)

▼料金/1組1000円(教材費)

▼申し込み/11月4日(火)～10日(月)に電話で農業振興課

消費生活講座

～ネットショッピングの

利点と落とし穴～

経済振興課

電話(28)9148

▼日時/11月20日(木) 午後2時

～3時30分

▼会場/一宮地場産業ファッションデザインセンター

▼講師/細野優子さん(弁護士)

▼料金/無料

▼申し込み/当日直接会場

経営合理化促進講座

夕学講座

せきがぐ



～慶應義塾の社会人教育機関がインターネット配信～

26年度に一宮商工会議所が行う後期15講座のうち、後半7講座の受講生を募集します。慶應丸の内シティキャンパス定例講演会を、インターネットで配信します。有名講師の講座を一宮に居ながら受講できます。

- ▼会場/一宮商工会議所
- ▼定員/各20人(先着。1人1講座)
- ▼料金/無料
- ▼申し込み/11月4日(火)から電話で経済振興課

経済振興課 電話(28)9130

日時	演題	講師
11月28日(金)	ヤンキー化と日本人論	筑波大学 教授 斎藤環さん
12月3日(水)	いま経営に必要なブランディングとデザイン	クリエイティブディレクター 水野学さん
12月9日(火)	中国の社会主義市場経済は続くのか	慶應義塾大学 教授 駒形哲哉さん
12月11日(木)	怒りをコントロールする技術	日本アンガーマネジメント協会 代表理事 安藤俊介さん
1月15日(木)	「一身独立」して「一国独立」す～福澤諭吉からのメッセージ～	慶應義塾福澤研究センター 教授 西澤直子さん
1月23日(金)	既存事業の防衛戦略～新たな挑戦者に対応すべきか～	早稲田大学ビジネススクール 教授 内田和成さん
1月28日(水)	組織開発のすすめ	南山大学 教授 中村和彦さん

時間は午後6時30分～8時30分

育児講座

2歳児の楽しい子育て

イヤイヤ期の子どもの育ち

東五城子育て支援センター

☎(28)9767

日時/12月9日(火) 午前10時
11時30分

会場/産業体育館

対象/市内在住の子育て中の家族など

講師/小原倫子さん(岡崎女子大学准教授)

定員/25組(抽選)

料金/無料

申し込み/11月10日(月)・11日(火)に電話で東五城子育て支援センター



ファミリー・サポート事業講習会

いちのみやファミリー・サポートセンター

☎(28)9772

日時/11月21日(金) 午後1時
4時30分

会場/尾西生涯学習センター西館

対象/市内在住の20歳以上で、援助会員・両方会員として入会を希望する方

内容/子どもの発育・発達、心臓蘇生法を学ぶ

料金/無料

申し込み/電話でいちのみやファミリー・サポート・センター(中央子育て支援センター内)

その他/託児あり(要予約)

市民俳句教室

生涯学習課

☎(85)7075

日時/11月30日(日) 午後1時
4時30分

会場/一宮スポーツ文化センター

内容/当季雑詠

料金/無料

申し込み/当日直接会場

市民川柳教室

生涯学習課

☎(85)7075

日時/11月30日(日) 午後1時
4時30分

会場/一宮スポーツ文化センター

内容/自由吟・課題吟

料金/無料

申し込み/当日直接会場

お母さんの勉強室

子どもの自立と親のかかわり

生涯学習課

☎(86)7074

日時/内容/左表のとおり

会場/尾西庁舎東館5階会議室Bほか

対象/市内在住の小中学生の保護者

定員/24人(抽選)

料金/無料

申し込み/11月21日(金)までに電話で生涯学習課

日時	内容	講師
12月10日(水)	聞くことで心を育てる	中部大学教授 桐山雅子さん
12月17日(水)	気持ちを伝える親子コミュニケーション～アサーティブトレーニング～	NPO法人ママ・ぶらぶら理事長 川原史子さん
12月25日(木)	未来の自分からのメッセージ～夢の実現のために今やること～	マスターライフオーガナイザー 竹内靖子さん

時間は午前10時～正午。25日は親子で参加

幼児期家庭教育セミナー

ふれあいは家族の宝物!

会場/尾西庁舎東館5階会議室Aほか
対象/市内在住の未就学児の保護者
定員/30人(抽選) 料金/無料

申し込み/11月18日(火)までに電話で生涯学習課
その他/12月5・12・16日は託児あり(1歳6カ月以上の未就園児、抽選で18人、要予約)



日時	内容	講師
12月5日(金)	自然の中でのびのびと	大垣女子短期大学准教授 高田全代さん
12月6日(土)	親子ふれあい遊び	アイディアC体創協会指導者 花井千咲さん
12月12日(金)	みんなで食べるとおいしいね	食育講師 高田恭代さん
12月16日(火)	ゲーム・テレビと家族団らん	東海学園大学助教 武市久美さん
12月20日(土)	人形劇「赤ずきんちゃんのおつかい」	人形劇団ほとん

時間は午前10時～11時30分(20日は11時まで)
6・20日は親子で参加

生涯学習課 ☎(85)7074

教室講座

スポーツ

催しもの

募集

暮らし

その他

手作りパンでランチ

ききょう会館 電話(73)9100

日時/11月12日(水) 午前9時
30分〜午後1時

会場/ききょう会館

対象/市内在住・在勤の19歳以上の方

定員/各36人(抽選)

料金/各3000円(教材費を含む)

申し込み/11月7日(金)の午後1時15分〜30分に料金を持参の上、ききょう会館

対象/小中学生

会場/三岸節子記念美術館

日時/12月13日(土) 午前10時〜正午

内容/いろいろな素材を切ったり貼ったりして、クリスマスカードを作る

定員/30人(抽選)

料金/3000円(教材費)

申し込み/12月6日(土)(必着)

までに郵便番号・住所・氏名・保護者名・学校名・学年・電話番号・ファックス番号を記入し「セツ子クラブ」と明記の上、往復ハガキ・ファックス(〒494-1000) 小信中島字郷南31

三岸節子記念美術館、

電話(63)2893



絵手紙教室

ききょう会館 電話(73)9100

日時/①11月14日〜27年3月13日の第2金曜日②11月21日〜

27年3月20日の原則第3金曜日 午後1時30分〜3時30分(各5回)

27年3月20日の原則第3金曜日 午後1時30分〜3時30分(各5回)

会場/ききょう会館

対象/市内在住・在勤の19歳以上の女性

定員/各36人(抽選)

料金/各3000円(教材費を含む)

申し込み/11月7日(金)の午後1時15分〜30分に料金を持参の上、ききょう会館

対象/高校生以上の方

会場/三岸節子記念美術館

日時/12月20日(土)・21日(日) 午前10時〜午後4時

対象/高校生以上の方

講師/川口きょう子さん(木版画家)

定員/各16人(抽選)

料金/各2000円程度(教材費)

申し込み/12月10日(水)(必着)

までに郵便番号・住所・氏名・年齢・電話番号・ファックス番号・受講希望日を記入し「美術実技講座」と明記の上、往復ハガキ・ファックス(〒494-1000) 小信中島字郷南31

三岸節子記念美術館、

電話(63)2892



893

セツ子クラブ

カラージュでクリスマスカード

三岸節子記念美術館 電話(63)2892

日時/12月13日(土) 午前10時〜正午

会場/三岸節子記念美術館

対象/小中学生

内容/いろいろな素材を切ったり貼ったりして、クリスマスカードを作る

定員/30人(抽選)

料金/3000円(教材費)

申し込み/12月6日(土)(必着)

までに郵便番号・住所・氏名・保護者名・学校名・学年・電話番号・ファックス番号を記入し「セツ子クラブ」と明記の上、往復ハガキ・ファックス(〒494-1000) 小信中島字郷南31

三岸節子記念美術館、

電話(63)2893

ちよきん 貯筋教室 (転倒予防体操)

- ▼対象/市内在住の60歳以上で、運動する機会が少ない方
- ▼定員/各30人(先着)
- ▼料金/無料
- ▼申し込み/当日直接会場
- ▼その他/1人1会場に限る



高年福祉課 電話(28)9151

会場	12月〜27年3月の開催日	時間
萩原老人福祉センター	月曜日(12月29日・1月12日を除く)・1月13日(火)	午前9時45分・10時45分 *ニッケ地域交流センターは午前9時15分・10時15分
神山としよりの家 木曾川老人いこいの家	火曜日(12月23日・30日を除く)	
起つどいの里	火曜日(12月23日・30日、1月13日を除く)・1月16日(金)	
浅野老人いこいの家 浅井老人いこいの家 尾西生涯学習センター西館 開明児童館	水曜日(12月31日・2月11日を除く) ※開明児童館の12月24日・1月7日・3月25日は開明老人いこいの家で開催	
木曾川老人福祉センター	水曜日(12月24日・31日、2月11日を除く)・12月25日(木)	
奥としよりの家 千秋老人いこいの家 木曾川西部いこいの家	木曜日(1月1日を除く)	
三条つどいの里 葉栗老人いこいの家 時之島老人いこいの家	木曜日(1月1日・2月12日を除く)	
ニッケ地域交流センター(今伊勢町本神戸字前畑1)	金曜日(1月2日を除く)	
一宮スポーツ文化センター	火曜日(12月23日・30日を除く)	
朝日西つどいの里 重吉老人いこいの家 馬引公民館	木曜日(1月1日・2月12日を除く) 金曜日(1月2日を除く)	
45分間の教室を1日2回開催		

教室講座

スポーツ

催しもの

募集

暮らし

その他

文学講座

「史記」を読む

秦の始皇帝をめくって

中央図書館 ☎(72)2343

▼日時／12月5日～26日の金曜日 午後2時～4時(4回)

▼会場／イービル6階中央図書館

▼対象／市内在住・在勤・在学の方

▼講師／杉山寛行さん(名古屋外国語大学副学長)

▼定員／60人(抽選)

▼料金／無料

▼申し込み／11月1日(土)～9日(日)に直接市立図書館(4日(火)を除く)

古文書で読む日本の大事件

～本能寺の変～

尾西歴史民俗資料館 ☎(62)9711

▼日時／12月14日(日) 午後1時30分～3時30分

▼会場／歴史民俗資料館

▼対象／市内在住・在勤・在学の方(古文書の講読未経験者も可)

▼内容／さまざまの資料から、織田信長が襲撃された本能寺の変の実像や背景を学ぶ

▼定員／30人(抽選)

▼料金／無料

▼申し込み／11月15日(土)(必着)

までに郵便番号・住所(在勤・在学は勤務先・学校所在地)・氏名(ふりがな)・年齢・電話番号を記入し「古文書で読む日本の大事件」と明記の上、ハガキ(〒494-0000 起字下町211 歴史民俗資料館)

▼その他／申し込みは1枚1人分

子ども講座

土人形に絵付けをしよう!

尾西歴史民俗資料館 ☎(62)9711

▼日時／12月7日(日) 午前9時30分～正午

▼会場／歴史民俗資料館

▼対象／市内の小学3年生～中学3年生

▼内容／来年のえと(未)の土人形に絵付けをする

▼講師／中島一子さん(起土人形制作者)

▼定員／10人(抽選)

▼料金／800円(教材費)



▼申し込み／11月11日(火)(必着)までに住所・氏名(ふりがな)・学年・電話番号を記入の上、ハガキ(〒494-0000 起字下町211 歴史民俗資料館)

一宮スキー学校

体育協会(スポーツ課内) ☎(85)7078

▼日時／①12月28日(日)～31日(水) ②27年1月2日(金)～4日(日)

▼会場／池の平温泉スキー場(新潟県妙高市)

▼対象／市内在住・在勤・在学の小学生以上の方(小学1～3年生は保護者同伴)

▼定員／①76人②40人(先着)

▼料金／①4万5000円(小中学生は4万1000円)②3万5000円(小中学生は2万9000円)

▼申し込み／11月6日(木)の午後7時30分～8時30分に申込書・料金を持参の上、産業体育館

▼その他／申込書は本庁舎体育協会、尾西・木曾川庁舎1階市資料コーナー、出張所、産業体育館、温水プール、市テニスコート、一宮スポーツ文化センターで配布



スポーツ大会

開催時間・種目・予備日など詳しくは、お尋ねください。

*市内在住・在勤・在学の方

スポーツ	開催日	会場	対象*	料金	申し込み
柔道	11月30日(日)	総合体育館 合体系アリーナ	小学生以上	無料	11月13日(木)までに体育協会
テニス (ミックスタブルス)	12月7日(日)	市テニスコート	高校生以上	1組2,000円	11月20日(木)までに料金を持参の上、西郷☎(44)4610
インドア アーチェリー	12月14日(日)	産業体育館	小学生以上	1人1,000円 (18歳以下500円)	11月4日(火)から料金を持参の上、体育協会
ソフトバレーボール	12月21日(日)	総合体育館 DIADORAアリーナ	-	1チーム1,000円	12月6日(土)の午後7時30分に料金を持参の上、産業体育館(代表者会議を開催)

体育協会(本庁舎スポーツ課内) ☎(85)7078

スポーツ	開催日	会場	対象	料金	申し込み
レディースレギュラー テニス(ダブルス)	12月9日(火)	県一宮総合運動場	18歳以上で初級・中級の女性 (高校生を除く)	1組3,000円	11月1日(土)～12月9日(火)に総合運動場(先着24組)

県一宮総合運動場 ☎(77)0500

教室講座

スポーツ

催しもの

募集

暮らし

その他

催しもの

一宮市現代作家美術秀選展

博物館 ☎(46)3215

▼日時／11月29日(土)～12月14日(日) 午前9時30分～午後5時(12月14日は4時30分まで。入館は閉館の30分前まで)

▼会場／博物館

▼内容／第72回一宮市美術展依頼出品者、一宮美術作家協会・一宮書道協会・一宮写真協会の推薦を受けた作家の作品、第72回一宮市美術展市長賞受賞作品を展示

▼料金／大人200円、高・大学生100円、中学生以下無料(市外の小中学生は50円。前売りは2割引き)

▼前売り／11月1日(土)から本庁舎生涯学習課・博物館・三岸節子記念美術館・尾西歴史民俗資料館で販売

▼休館日／月曜日

一宮市美術展

生涯学習課 ☎(85)7075

▼日時／11月13日(木)～16日(日) 午前9時30分～午後5時(16日は4時30分まで)

▼会場／一宮スポーツ文化セン

ター

▼種目／日本画、洋画、彫刻・立体、工芸、デザイン、書、写真

▼料金／無料

日曜新鮮市

一宮地方総合卸売市場 ☎(44)1119

▼日時／11月2日(日) 午前6時～9時(雨天決行)

▼会場／総合卸売市場

▼内容／新鮮野菜・果物・花き

・鮮魚・精肉・総合食料品・日用雑貨品などの即売

▼その他／午前7時から豚汁の振る舞い(700食限定)

土曜日

一宮地方総合卸売市場 ☎(44)1119

▼日時／11月15日(土) 午前6時30分～9時(雨天決行)

▼会場／総合卸売市場

▼内容／新鮮野菜・果物・花き・総合食料品・日用雑貨品などの即売

▼その他／購入者に日曜新鮮市抽選会(12月7日(日))の抽選券を配布

認知症介護家族交流会

〜ききよの会〜

高年福祉課 ☎(28)9151

▼日時／12月4日(木) 午後1時30分～3時30分

教室講座

スポーツ

催しもの

募集

暮らし

その他

▼会場／イービル6階小会議室

▼対象／家庭で認知症の人を介護している方

▼内容／介護者同士で知恵や工夫を情報交換

▼料金／無料

▼申し込み／当日直接会場

地域福祉を考えるシンポジウム

社会福祉協議会 ☎(85)7024

▼日時／11月17日(月) 午後1時30分～4時

▼会場／尾西庁舎東館6階大ホール

▼内容／原田正樹さん(日本福祉大学学長補佐)による講演とパネルディスカッション

▼料金／無料

▼申し込み／当日直接会場

ブックバイキング

〜おはなし、いくつぎけるかな〜

中央図書館 ☎(72)2343

▼日時／11月9日(日) 午前10時～10時30分・11時、午後2時・2時30分・3時

▼会場／イービル5階中央図書館

▼内容／バイキングを楽しむよつに、さまざまな場所でも毎回異なる絵本や紙芝居のお話を聞く

▼料金／無料

▼申し込み／当日直接会場

人になやましい街づくり
地域セミナー

建築指導課 ☎(28)8645

▼日時／12月13日(土) 午前9時～午後4時30分

▼会場／イービル2階大会議室

ほか

▼内容／公共交通機関で市内の公共施設などを訪ね、バリアフリーのまちづくりを考える

▼定員／40人(先着)

▼料金／無料(昼食は各自用意)

▼申し込み／11月4日(火)から電話で建築指導課

▼その他／午後1時からの調査

結果報告会だけの参加も可

中高生一日図書館員体験

中央図書館 ☎(72)2343

▼日時／12月14日(日) 午前10時～午後4時

▼会場／イービル5・6階中央図書館

▼対象／市内の中学・高校生

▼内容／資料の貸し出し・返却などの実習

▼定員／5人(抽選)

▼料金／無料

▼申し込み／11月1日(土)～20日(木)に電話で中央図書館

子どもフェスティバル

▼日時／11月1日(土)・2日(日) 午前10時～午後3時

▼会場／子ども文化広場図書館

▼内容／絵本のお部屋(1日の午前10時・11時、午後1時・2時)、布絵本のお部屋(1日)、アニメ映画のお部屋(1日)、ストーリー・テリングのお部屋(2日の午前10時30分=4歳以下は保護者同伴・午後1時30分=5歳以上)、児童文化教室公開講座(2日の午後1時30分)、折り紙のお部屋(2日)、図書館探検①入門編(午前11時・午後1時30分、先着各10人)②閉架編(午前10時30分・午後2時、小学3～6年生、先着各7人)、リサイクル本の配布(なくなり次第終了)

子ども文化広場図書館 ☎(25)1350

ツインアーチ138とミス撮影会

観光協会(経済振興課内)

☎(28)9131

▼日時/11月2日(日) 午前10時
午後2時(小雨決行)

▼会場/国営木曾三川公園138
タワーパーク

▼画題/菊花大会会場・ツイン
アーチ138周辺にミスを配置した
作品

▼規格/カラー四つ切り(フイ
ド、日付入り、デジタル合成・
加工は不可)

▼応募方法/11月28日(金)(必着)
までに持参または郵送(〒491-
8501 本庁舎観光協会)

▼賞/推薦1人(賞金3万円)・
特選1人(賞金2万円)・準特選
1人(賞金1万円)・入選5人
(賞金各5000円)・佳作5人

▼その他/入賞作品の使用権は
観光協会に帰属。応募作品は返
却不可

一宮菊花大会

観光協会(経済振興課内)

☎(28)9131

▼日時/11月1日(土)～9日(日)
午前9時30分～午後5時(1日
は午前10時から)

▼会場/国営木曾三川公園138
タワーパーク

▼内容/愛好家が育てた自慢の
菊花を展示し、優雅さや栽培技
術を競う

▼その他/即売会あり(なくな
り次第終了)。来場者1000人目
ごとにキクをプレゼント



ツインアーチのメリークリスマス
イルミネーション点灯式

国営木曾三川公園138タワーパーク

☎(51)7105

▼日時/11月15日(土) 午後4時
～7時

▼会場/138タワーパーク

▼内容/点灯セレモニー(午後
5時)、キャラクタースhowほか

▼料金/無料

里親養育体験発表会

県一宮児童相談センター

☎(45)1558

▼日時/11月9日(日) 午前10時
30分～正午

▼会場/今伊勢公民館

▼内容/里親制度の説明、養子

縁組里親と養育里親の体験発表
▼料金/無料
▼申し込み/当日直接会場

あいちゃんフェスタin一宮

県教育委員会
☎052(954)6787

▼日時/11月22日(土) 午前10時
～午後4時

▼会場/iビル7階シビック
ホールほか

▼内容/県内の専門学科や特別
支援学校で学ぶ高校生の学習成
果の発表、作品展示・即売、進
路説明会ほか

▼料金/無料

募集

自衛官を募集

自衛隊一宮地域事務所 ☎(73)7522

▼種類/陸上自衛隊高等工科学
校生徒(①推薦②一般)

▼応募資格/平成10年4月2日

～12年4月1日生まれで中学校
を卒業または27年3月に卒業見
込みの男性

▼申し込み/①は11月1日(土)～
12月5日(金)、②は11月1日(土)～
27年1月9日(金)に自衛隊一宮地
域事務所

若者就職支援フェア in いちのみや

経済振興課 ☎(28)9130

若者が自分の適性や就業経験
などに応じた職業選択をするた
め、また就職の知識・能力を向
上させるため開催します。27年
3月卒業予定の大学生など(高
校生を除く)も参加できます。

▼日時/11月19日(水) 午前
10時～午後4時

▼会場/iビル6階小会議
室・7階シビックホールほか

▼対象/39歳以下の方

▼料金/無料

▼申し込み/①②は電話で経済振
興課(定員に満たない場合は
当日も受け付け)、③④は当日
直接会場

催事名	時間	内容
①キャリアカウンセ ーによる個人相談	午前10時～午後3時 (先着12人。1人当 たり40分)	就職に関する不安・悩み・疑問など の相談。家族・保護者も相談可
②就職支援セミナー	午前10時～10時50分 (先着20人)	「面接対策講座 ～面接のマナー・心構えを確認し、 採用面接に備えよう～」
	午前11時～11時50分 (先着20人)	「自分に合った会社の見つけ方 ～会社に求められる人材要件を考 えよう～」
	午後1時～1時50分 (先着20人)	「応募書類の注意点 ～採用される履歴書・職務経歴書 は、ここが違う～」
	午後2時～2時50分 (先着20人)	「ビジネスマナー講座 ～就職活動や社会で必要なマナー を覚えよう～」
③合同企業説明会	午後1時～4時	地元企業による説明会
④職業適性診断		職業適性診断システムによる診断 と専門家によるアドバイス

教室講座

スポーツ

催しもの

募集

暮らし

その他

中央看護専門学校
27年度学生を募集

中央看護専門学校 ㊚(73)8911

全日制・男女共学・修業年限3年の学校で、卒業後に看護師国家試験や保健師・助産師学校の受験資格が得られます。

▼受験資格/27年3月までに高校・中等教育学校卒業、または高等学校卒業程度認定試験に合格など同年以上の学力があると認められる方

▼試験科目/国語総合(古文・漢文を除く)、数学Ⅰ、英語ⅠⅡ、面接

▼募集期間/27年1月5日(月)～21日(水)(土・日曜日、祝日を除く)

▼募集人数/30人程度

▼料金/1万円
▼募集要項の請求/返信用の角2型封筒(切手250円を貼り郵便番号・住所・氏名を記入)

を同封し「一般入試募集要項請求」と明記の上、中央看護専門学校(〒491-0042 松降1丁目9-21)

▼その他/試験は27年2月4日(水)に中央看護専門学校で実施。受験資格のない18歳以上(外国入学校の12年課程を修了または

教室講座

スポーツ

催しもの

募集

暮らし

その他

修了見込みを含む)の方は11月14日(金)(必着)までに入学資格認定願の提出が必要

27年4月採用 市立病院

看護師を募集

市立病院管理課 ㊚(71)5167

▼応募資格/昭和44年4月2日以降生まれで、平成27年3月に卒業見込みの方または資格があり市内医療機関に勤務していない方

▼勤務場所/市立病院・木曾川市民病院

▼選考方法/小論文・適性検査・面接

▼採用予定人数/15人

▼申し込み/指定履歴書・成績証明書・卒業見込み証明書(有資格者は指定履歴書・免許証の写し)を持参または郵送



▼その他/指定履歴書は市民病院管理課で配布(市民病院ホームページからダウンロード可)。試験日はお尋ねください。

随時採用 市立病院

看護師を募集

市立病院管理課 ㊚(71)5167

▼応募資格/昭和43年4月2日以降生まれで、資格があり市内医療機関に勤務していない方

▼勤務場所/市立病院・木曾川市民病院

▼選考方法/小論文・適性検査・面接

▼採用予定人数/10人

▼申し込み/指定履歴書・免許証の写しを持参または郵送

▼その他/指定履歴書は市民病院管理課で配布(市民病院ホームページからダウンロード可)。試験日はお尋ねください。

市民病院
常勤臨時看護補助員を募集

市民病院管理課 ㊚(71)5167

▼応募資格/昭和30年4月2日以降生まれの方

▼選考方法/面接
▼採用予定人数/3人
▼申し込み/写真を貼った履歴書を持参または郵送(〒491-8558 市民病院管理課)

児童館臨時職員の登録者を募集

社会福祉事業団 ㊚(51)5020

▼応募資格/昭和25年4月2日以降生まれで次のいずれかに該当する方①教諭・保育士の資格がある、または大学で社会学・心理学・教育学・社会学などの課程を修了した②高校を卒業し、5年以内に2年以上児童福祉事業に従事した③補助員(資格不要)

▼勤務内容/児童の安全確保・健康管理、行事運営ほか

▼勤務場所/児童館ほか

▼勤務日時/月々土曜日のうち4日程度 午後2時30分～7時(祝休日を除く)

▼時給/①1070円②940円③810円
▼申し込み/写真を貼った履歴

書と①②は証明書などの写しを持参または郵送(〒491-0113 浅井町西浅井字式軒家47) 浅井町西浅井字式軒家47 浅井町西浅井字式軒家47 浅井町西浅井字式軒家47 浅井町西浅井字式軒家47 浅井町西浅井字式軒家47 浅井町西浅井字式軒家47 浅井町西浅井字式軒家47 浅井町西浅井字式軒家47 浅井町西浅井字式軒家47



老人福祉施設臨時職員の登録者を募集

社会福祉事業団 ㊚(51)5020

▼応募資格/昭和25年4月2日以降生まれの方

▼勤務場所/としよりの家、つどいの里ほか

▼勤務時間/4時間30分(おおよね月18日)

▼時給/810円
▼申し込み/写真を貼った履歴書を持参または郵送(〒491-0113 浅井町西浅井字式軒家47)

浅井町西浅井字式軒家47 浅井町西浅井字式軒家47 浅井町西浅井字式軒家47 浅井町西浅井字式軒家47 浅井町西浅井字式軒家47 浅井町西浅井字式軒家47 浅井町西浅井字式軒家47 浅井町西浅井字式軒家47 浅井町西浅井字式軒家47 浅井町西浅井字式軒家47

障害者委託訓練生を募集

パソコン基礎コース

愛知障害者職業能力開発校

☎0533(93)2102

- ▼日時/27年1月6日〜3月5日の月・火・木・金曜日 午前9時〜午後4時(祝日を除く)
- ▼会場/富士通オープンカレッジ一宮駅前校(本町3丁目8-16)

- ▼対象/身体障害者手帳を持っている方(視覚・下肢障害のある方、車椅子の方を除く)、または精神障害のある方
- ▼定員/7人(面接)
- ▼料金/無料
- ▼申し込み/12月2日(火)までに一宮公共職業安定所(☎(45)2048)
- ▼その他/公共職業安定所での求職登録が必要

暮らし

11月は放置自転車クリーンキャンペーン月間

地域ふれあい課交通政策室

☎(28)8955

市では、自転車利用者のマナー向上を目指し、11月を「放置

自転車クリーンキャンペーン月間」としています。

放置自転車は、駅・バス停周辺、商店街で歩行者などの通行を遮ったり街の美観を損ねたりしています。周辺住民の方にも大変な迷惑を掛けています。「一台だけなら」「短い時間なら」という考えは、多くの放置自転車を呼び起こすことになります。駐輪場や預かり所を利用しましょう。

一宮駅周辺は終日放置禁止
一宮駅周辺は、自転車・原動機付自転車(50cc以下)の放置禁止区域に指定されています。道路・歩道・駅前広場などには放置できません。この区域に自転車などを放置すると撤去され、返還には次の手数料が必要です。

- ▽自転車=1000円
- ▽バイク(50cc以下)=2000円
- ▽駐輪場を利用する方へお願い
- ▽通路・入り口付近への駐車や割り込み駐車をしない
- ▽長期間放置しない(撤去する場合あり)
- ▽鍵を二重に掛ける
- ▽ワイヤー錠などでフェンスや柵につなげない
- ▽駐輪場内でたばこを吸わない

11月は児童虐待防止推進月間

子育て支援課 ☎(28)9141

虐待は身体的虐待・養育放棄・心理的虐待・性的虐待に分類できます。殴る・蹴る、食べ物を与えない、乳幼児を残したまま外出する、わいせつな行為などは、子どもの心や体の発育に悪影響だけでなく、時には命を奪います。11月は「児童虐待防止推進月間」です。この機会に児童虐待問題を理解し、虐待のない社会を目指しましょう。虐待を防止するには

親が児童虐待に及ぶ背景には、夫婦関係が不安定、子育て経験の不足、近隣や親族との関係が希薄、経済的不安、子どもの発達障害、育児ストレスなど、何らかの要因があります。困難や悩みを抱えた親への、地域の方の理解や援助が児童虐待の防止につながります。

子育ての悩みは、気軽に相談ください(40頁参照)。市内の保育園でも相談を受け付けています。

「虐待?」と思ったら通報を
虐待の疑いがある場合は子育て支援課、県一宮児童相談センター(☎(45)1558)または

児童相談所全国共通ダイヤル(☎0570(064)000)へ至急ご連絡ください。相談内容や情報源の秘密は守られます。

11月9日はあいち地震防災の日

行政課危機管理室 ☎(28)8959

県では、愛知県地震防災推進条例を施行し、県・市・県民・事業者・自主防災組織・ボランティアなどの責務や役割を定めています。また11月の第2日曜日を「あいち地震防災の日」としています。皆さんも次のとおり、対策に努めましょう。

- ▽自分の身は自分で守る「自分たちの地域は自分たちで守る」という自覚を持つ
- ▽家具の転倒防止、食料などの備蓄物資の点検、災害時の家族間の連絡方法を確認しておく
- ▽地域の防災訓練に参加する
- ▽事業所では防災組織の整備、建物の耐震性の点検、防災対策用資機材を確認しておく

その他

原爆被爆者の定期健康診断

福祉課 ☎(28)9015

▼日時/11月21日(金) 午後1時

30分〜2時30分
▼会場/市民病院

▼検査内容/内科聴打診・尿検査・血液検査など8項目

▼申し込み/認め印・被爆者手帳・健康診断受診者証を持参の上、当日直接会場

▼その他/広島・長崎県の指定機関で受診する際の交通費の一部を、市から受給するために必要な健康診断の一つ

外国人のための無料健康相談会

国際交流協会(生涯学習課内) ☎(85)7076

▼日時/11月16日(日) 午後2時〜4時30分

▼会場/尾西庁舎東館5階会議室A・B

▼対象/県内在住・在勤の外国人の方

▼内容/医師による健康相談・簡単な健康診断

▼定員/50人(抽選)

▼申し込み/11月11日(火)消印有効)までに電話、または住所(在勤は勤務先所在地)・氏名・電話番号・使用言語を記入し「外国人無料健康相談会」と明記の上、ハガキ(〒491-8501 本庁舎国際交流協会)

教室講座

スポーツ

催しもの

募集

暮らし

その他

16mmフィルム・DVDのご利用を

中央図書館 電話(72)2343

中央図書館では、団体向けに次の16mmフィルム・DVDを購入しました。子ども会や職場・地域の集会などご利用ください。

▼16mmフィルム/「月の輪舞曲」
「私たちのこもろした」「しっばい」「しっばいもいっか」「DVD」「きつねとぶどう」「ぼくは犬のわんぱく大事件」「あきなが車いす」「ふるさと再生 日本昔ばなしわらわしべ長者」「みんな友だち」「ここが危ない! 振り込め詐欺」「火災から命を守る8つのポイント」ほか

男女共同参画情報紙「いぶん」第32号を無料配布

企画政策課 電話(28)8952

男女共同参画社会の形成を目指して、いちのみやし男女共同参画情報紙「いぶん」素敵なパートナーになるために「第32号」を発行しました。今回の特集は「男女共同参画ってどういふこと?」です。

11月4日(火)から市役所本庁舎尾西・木曾川庁舎、出張所などの市の施設で配布します。

教室講座

スポーツ

催しもの

募集

暮らし

その他

自主文化事業

一宮市民会館 電話(71)2021

JAZZの森

- ▼日時/27年1月24日(土) 午後3時30分
- ▼会場/尾西市民会館
- ▼料金/▽大人2,500円(中学生以下は800円、全席指定)▽ペア券(大人2枚)=4,500円(全席指定)▽親子券(大人・中学生以下各1枚)=2,800円(全席指定)
- ▼前売り/一宮・尾西市民会館(電話(62)8222)、チケットぴあで販売(ペア券・親子券の販売は、一宮・尾西市民会館だけ)
- ▼その他/2歳以下は入場不可

優秀映画鑑賞推進事業「社会派サスペンス名作選」

- ▼日時/27年1月17日(土) ①午前10時②午後1時30分、18日(日) ③午前10時④午後1時30分
- ▼会場/一宮市民会館
- ▼内容/①「張込み」②「悪い奴ほどよく眠る」③「黒い画集-あるサラリーマンの証言」④「白い巨塔」
- ▼料金/4回通し券=一般1,500円・学生900円(前売り一般1,000円・学生600円、全席自由)
- ▼前売り/一宮・尾西市民会館などで販売中
- ▼その他/当日1回券(一般500円・学生300円、全席自由)の販売あり。未就学児は入場不可

朝イチ! クラシックサロン オン・ステージVol.4

- ▼日時/12月20日(土) 午前10時30分
- ▼会場/一宮市民会館
- ▼出演/モカ・カルテット(弦楽四重奏)、田中文恵さん(ピオラ奏者)、大槻玲香さん(チェロ奏者)
- ▼定員/180人(先着) ▼料金/1,000円(全席自由)
- ▼前売り/一宮・尾西市民会館で販売中
- ▼その他/未就学児は入場不可

天体観望会

一宮地域文化広場 電話(51)2180

- まちづくりポイント対象事業
謎めく天体、アンドロメダ座大銀河を観測しよう!
~天王星、アンドロメダ座大銀河、ケフェウス座の二重星~
- ▼日時/①11月21日(金)②22日(土) 午後7時~8時(雨天中止)
 - ▼定員/各80人(先着) ▼料金/無料
 - ▼申し込み/11月11日(火)の午前10時から電話で地域文化広場
 - ▼その他/中学生以下は保護者同伴

緑化教室

大野極楽寺公園管理棟 電話(51)3015

教室名	日時	定員	教材費
①手作り大好き! 寄せ植えでクリスマスリースを作ろう!	11月29日(土) 10:00~13:30	各20人(先着)	各2,500円
②まゆ玉で作る千支の人形	12月6日(土) 10:00~13:00	各20人(先着)	各1,500円(大1個)
③手作りハーブの千支飾り	12月20日(土) 9:30~12:00	20人(先着)	1,500円
④手作りハーブの正月飾り	12月20日(土) 13:30~16:00	15人(先着)	2,000円

②の教材費は、小1個は各700円

- ▼申し込み/11月3日(祝)の午前10時から電話で大野極楽寺公園管理棟(電話080(9110)3015)

環境学習講座・プール講習会

エコハウス138 電話(47)7138

環境学習講座名	日時	対象	料金
①石ころアート教室	11月15日(土) 10:30~12:00	年中以上	1,000円
②ボディスリミングオイル作り	1月11日(日) 13:30~15:30	18歳以上	2,000円

- ▼定員/各20人(先着)
- ▼申し込み/①は受け付け中、②は11月1日(土)の午前10時からエコハウス138
- ▼その他/①は小学2年生以下は保護者同伴

プール講習会名	日時
水中ウォーキング	11月10・17日(月) 14:00 11月12日(水) 11:00
スイムワンポイントレッスン	11月7・14・21・28日(金) 13:00
かんたんアクアビクス	11月12日(水) 14:00

- ▼対象/18歳以上の健康な方
- ▼定員/各15人(先着) ▼料金/各1回400円
- ▼申し込み/当日30分前からエコハウス138

文化教室

スポーツ文化センター 電話(24)1881

教室名	日時	料金	申込日時
①てんこく	11月22日からの土曜日 10:00(5回)	3,000円	11月1日(土) 10:30
②初級英会話 ウィンタークラス	11月27日からの木曜日 10:00(5回)	3,000円	11月6日(木) 9:30

- ▼申し込み/料金を持参の上、スポーツ文化センター(1人1人分。抽選)
- ▼その他/①は教材費も必要。詳しくはホームページなどで確認

スケート教室

スケート場 電話(72)7191

教室名	日時	申込日時	
親子	①11月8・22日(土) 16:00	受け付け中	
サタデー	②11月8・22日(土) 17:45		
小学生	③11月19日~12月3日の水・金曜日 17:30(5回)	11月18日(火) 10:00	
フィギュア(上級者)	④12月2日~16日の火曜日 17:30・18:20・19:10(各3回) ⑤12月4日~18日の木曜日 17:30・18:20・19:10(各3回)	11月4日(火)~14日(金)	
幼児	⑥12月2日~16日の火曜日 15:30(3回) ⑦12月3日~17日の水曜日 15:30(3回) ⑧12月4日~18日の木曜日 15:30(3回) ⑨12月5日~19日の金曜日 15:30(3回)		
幼児(体験)	⑩11月10日(月) 15:30		受け付け中

- ▼料金/①1回1組1,500円②1回900円(中学生以上の学生は800円、小学生は700円)③3,600円④⑤各2,750円(中学生以上の学生は各2,450円、小学生は各2,150円)⑥~⑨各2,050円⑩700円(いずれも滑走料・貸靴料を含む)
- ▼申し込み/料金を持参の上、スケート場(①②⑩は先着、③~⑨は抽選。④~⑨は往復ハガキで申し込み可)
- ▼その他/詳しくはホームページなどで確認



祝日のごみ収集

▽11月3日(月)・24日(月)は収集
該当地区の方は午前8時30分まで
に指定袋に入れてお出してください。

祝日のごみ持ち込み

▽11月3日(月)・24日(月)は受け付け

市内のごみの量 (8月分)

総量	1人1日
10,470 t (10,736 t) ▲266 t	874 g (896 g) ▲22 g

()内は前年同月

環境センター ☎(45)7004

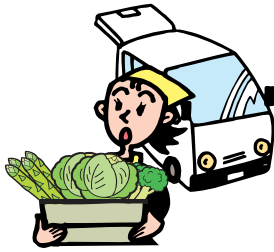

27年度学校給食用食料品 納入希望業者を受け付け

学校給食会 ☎(76)2975

▼受付日時／11月4日(火)～14日(金) 午前9時～午後4時(土・日曜日を除く)

▼申し込み／指定申請書など必要書類を持参の上、学校給食会
▼その他／市の業者指名登録が必要。指定申請書は学校給食会で配布(学校給食会ホームページからダウンロード可)

事業主の皆さんへ 労働保険の加入手続きは お済みですか

一宮労働基準監督署 ☎(45)02006

一宮公共職業安定所 ☎(45)20048

11月は労働保険適用促進強化期間です。労働保険とは労災保険と雇用保険を総称したものです。パート・アルバイトを含む労働者を1人でも雇用している事業主は、加入手続きをして労働保険料を納めなければなりません。

労災保険は一宮労働基準監督署、雇用保険は一宮公共職業安定所へお尋ねください。

県内の最低賃金が改正

一宮労働基準監督署 ☎(45)02006

愛知県最低賃金が改正され、10月1日から時間額800円に

税を考える週間

一宮税務署 ☎(72)4331

国税庁では、毎年11月11日～17日を「税を考える週間」としています。今年のテーマは「税の役割と税務署の仕事」です。

▼日時／11月15日(土)～20日(木) 午前10時～午後9時(20日は正午まで)

▼会場／イービル3階シビックテラス

▼内容／小中学生の習字・作文を展示

「税金ってなんだをケーブルテレビICCで放映

▼放映日時／11月3日(祝)～9日(日) 午前10時30分、午後4時30分・8時25分

なりました。特定(産別)最低賃金は、現在改正作業中です。

税務署からのお知らせ

一宮税務署 ☎(72)4331

▼日時／11月25日(火) 午前10時～正午

▼会場／一宮市民会館

▼対象／個人の青色申告者
年末調整等説明会

▼日時／11月25日(火) 午後1時30分～3時30分

▼会場／一宮市民会館

▼対象／給与の支払いをする法人・個人

記帳と帳簿書類の保存制度の対象を26年1月から拡大

個人の白色申告者のうち、事業所得(営業等所得・農業所得)、不動産所得等を生ずべき業務を行う全ての方(所得税および復興特別所得税の申告の必要がない方を含む)は、26年1月から

記帳と帳簿書類の保存が必要となりました。詳しくは、国税庁ホームページをご確認ください。

不起訴の不満は検察審査会へ

一宮検察審査会事務局(名古屋地方裁判所一宮支部内) ☎(73)3159

交通事故・詐欺・脅しなどの犯罪の被害に遭い、警察や検察庁に訴えたいが起訴してくれないという不満をお持ちの方は、検察審査会にご相談ください。相談や申し立ての費用は無料で、秘密は守られます。

検察審査員に選ばれたら協力をお願いします。検察審査会では、被疑者を裁判にかけなかったことの善しあしを審査します。検察審査員は選挙権のある方の中から、くじで選ばれます。選ばれた場合は、ご協力をお願いします。

ご寄付ありがとうございました

(9月分まで・敬称略)

社会福祉協議会へ エス・ビー建材、向山連区盆踊り実行委員会
福祉関係へ 一宮遊技業協同組合、東海テレビ福祉文化事業団
総務関係へ のいり、匿名1件
教育関係へ 加藤益弘、NPO法人イエローエンジェル、匿名1件
病院関係へ 今井春江



I LOVE いちのみや 11月の映像広報

ICC 地デジ12ch

▽放映時間は7:45・9:45・12:45・15:45・19:45・22:45

▽DVDは市立図書館で12月から貸し出し
▽市ホームページでも見ることができます。



知ったクノ いちのみや 11月の音声広報

FMいちのみや 76.5MHz

▽放送時間は7:30・12:30・17:30
▽市ホームページでも聴くことができます。



11月の一宮けいりん

競輪場 ☎(72)4391

場外車券発売を継続し、皆様のご来場をお待ちしています。

場外発売	競輪
	松山記念(GⅢ)…10月31日(金)～3日(祝)
	和歌山競輪(FⅠ)…4日(火)～6日(木)
	別府競輪(FⅠ)…7日(金)～9日(日)
	名古屋競輪(FⅠ)…10日(月)～12日(水)
	高松記念(GⅢ)…13日(木)～16日(日)
	大垣競輪(FⅠ)…18日(火)～20日(木)
	競輪祭(GⅠ)…21日(金)～24日(休)
	富山競輪(FⅠ)…26日(水)～28日(金)
	岸和田記念(GⅢ)…29日(土)～12月2日(火)

フリーマーケット・新鮮野菜市(競輪開設時だけ)

▼日時／11月9日(日) 午前10時～午後4時
▼その他／入場料は無料。地元農産物の即売あり。出店申し込みはリサイクル運動推進の会 ☎090(6474)1538)

愛知県弁護士会一宮支部 法の日記念行事

日時／11月15日(土) ①午前10時～正午②午後1時～4時
会場／i-ビル7階シビックホール
内容／①法律相談(先着30人。1人30分間)②映画「約束 名張毒ぶどう酒事件 死刑囚の生涯」の上映、冤罪に関するパネルディスカッション
料金／無料 **申し込み**／当日直接会場
問い合わせ／阿部 ☎(72)8199

一宮地域母親大会

お話「歴史をつなぐ『満蒙開拓とは』」や、絵手紙・ちぎり絵などの作品を展示します。
日時／11月9日(日) 午後1時30分～4時
会場／一宮地場産業ファッションデザインセンター
料金／500円 **申し込み**／当日直接会場
問い合わせ／実行委員会・佐藤 ☎(72)9728(月・水・金曜日)

バドミントンサークルG&Gシャトルメンバーを募集

仲間とバドミントンを楽しみませんか。
日時／11月2日(日)・9日(日)・15日(土)・30日(日) 午後1時～3時
会場／産業体育館
対象／経験のある方
料金／1回300円
申し込み／日比野 ☎(76)0084(午後5時～8時)

傾聴ボランティア養成講座

日時／11月13日(木) 午前10時～午後4時
会場／アルメゾンみづほ(三条字野間26-1)
対象／中学生以上の方
定員／10人(先着)
料金／無料
申し込み／10月31日(金)の午前10時からアルメゾンみづほ・榊原 ☎(61)7277(平日の午前9時～午後5時)

ピバふるさと散歩道～丹陽のお宝見て歩き～

約5kmと約10kmのコース。参加は無料です。
日時／11月9日(日) 午前9時集合(雨天決行)
集合場所／中央公園(せんい2丁目)
申し込み／当日直接集合場所
問い合わせ／丹陽ウォーク実行委員会・沖田 ☎(77)4998(平日の午前9時～午後5時)

コスモス祭り

障害のある方と地域の方が交流を深めるために開催します。ボランティアも募集しています。
日時／11月23日(祝) 午前10時～午後2時30分(雨天決行)
会場／彦田公園(花池4丁目)
内容／授産施設製品販売・模擬店・ステージ・ゲームほか
問い合わせ／コスモス福祉会「かすみ草」・野地 ☎(81)3815

キラッと輝く都フェスティバル

ステージ・合唱・マジックショー・模擬店などを楽しめます。
日時／11月24日(休) 午前10時～午後4時
会場／スポーツ文化センター、真清田神社境内周辺
料金／無料(お笑いコンビ・ヴィンテージのショーだけ有料)
問い合わせ／実行委員会・玉腰 ☎090(1097)7290

いちふおとkidsクリスマス会

せっかくの子育て、みんなで楽しみましょう。毎月いろいろなイベントを行っています。
日時／12月16日(火) 午前10時30分～正午
会場／青年の家
対象／未就学児と親
料金／500円
申し込み／山崎 ☎090(6594)9867

このコーナーは市民の皆さんの情報発信の場です。営利・宗教・政治的でないもの、公序良俗に反しないもので、全市を対象にしていれば結構です。1月号の締め切りは11月25日(火)です。どしどしご応募ください。なお掲載できない場合もあります。問い合わせ 秘書広報課 ☎(28)8951

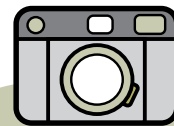

市民美術教室

9月30日・10月8日 一宮スポーツ文化センター

この時季「水彩画」や「染色」など、さまざまな美術教室が時間をかけて開催されています。参加者は思い思いのテーマに沿って、試行錯誤しながら取り組んでいました。お互いの作品を見て感想を伝え合うなどして、芸術の秋を楽しんでいました。



いちのみや's 情報発信地

市民が選ぶ市民活動支援制度対象事業

元気健康フェスタ ピンクリボン一宮

各種ブース・出展・ステージ発表などを行い、収益の一部はピンクリボン活動へ寄付します。

日時／11月29日(土) 午前10時30分～午後7時

会場／一宮市民会館

料金／無料(榎木裕実さんの講演会だけ有料)

申し込み／当日直接会場

問い合わせ／元気健康活動協会・内田 ☎(25)5038 (平日)

一宮友の会 家事家計講習会

家計簿を付ける良さや家事の工夫などを提案します。子どもが育つ家庭の大切さを伝えます。

日時／①11月8日(土) 午前10時～午後3時②11日(火) 午前10時30分～正午

会場／①i-ビル3階市民活動支援センター②一宮友の家(花池4丁目26-19)

料金／各300円(教材費)

申し込み／伊藤 ☎090(3850)9732

生活困窮者・ホームレス支援ボランティアを募集

一人一人の悩みに寄り添った自立支援事業に協力していただける方を募集します。詳しくは、お尋ねください。

会場／のわみ相談所(向山町1丁目10-4)ほか

申し込み／のわみ相談所・鈴木

☎(72)9697(午前10時～午後5時)



木曾川町一豊まつり

9月14日 黒田小学校ほか

快晴の下、盛大に開催されました。一番の見どころ「一豊パレード」には、大勢の見物客が沿道に詰め掛け、馬に乗った勇壮な山内一豊公や、華やかなお千代様ら一行に拍手を送っていました。一豊公らは手を振って、歓声に応えていました。



オータムフェスタ

9月27日 138タワーパーク

コスモスが咲き誇った一面の花畑に多くの方が訪れ、爽やかな秋のひとときを過ごしました。光に透けるコスモスの美しさを収めようと、多くのカメラマンがシャッターを切っていました。



羽島市

企画展 市民の円空作品展 ～想いを込めたマイコレクション～

円空愛好家による木彫りや絵画、立体造形アートなどの作品を展示します。

日時／12月14日(日)まで 午前9時～午後5時(入館は4時30分まで)

会場／羽島市歴史民俗資料館

料金／300円(中学生以下は無料)

休館日／月曜日(11月3日・24日を除く)、11月4日(火)・25日(火)

問い合わせ／羽島市歴史民俗資料館 ☎058(391)2234

稲沢市

そがえイチョウ黄葉まつり

日時／11月22日(土)～30日(日) 午前9時～午後3時(雨天決行)

会場／名鉄尾西線山崎駅周辺と祐専寺

内容／写真・俳句コンテスト、写生大会、抹茶コーナー、よさこい鳴子踊りほか

その他／祖父江町体育館会場(22日(土)の午前8時30分～午後4時)では、ステージイベント、小物作り体験、企業展、団体による作品展示などを開催

問い合わせ／実行委員会事務局 ☎0587(97)5800



はじめての菊づくり教室

9月26日 138タワーパーク

11月1日(土)～9日(日)に開催する一宮菊花大会(31頁参照)に出品することを目標に、キク作りの初心者の方が苗付けから取り組んできました。大輪を咲かせるため、つぼみの選定の仕方などを学び、きれいな一輪を咲かせようと、丁寧に作業していました。

5月の苗付けの様子



外国人防災教室

10月5日 青年の家

地域在住の外国人の方が参加し、災害現場で冷静に対処できるように、救命講習を受けたり消火器の操作を体験したりしました。日本語で救急車を呼ぶ手順やAEDの使用法を熱心に学んでいました。



みんな 子育て

子育て支援センター

中央 ☎(85)7026
 千秋 ☎(28)9771
 黒田北 ☎(28)9769

丹陽 ☎(28)9146
 東五城 ☎(28)9767
 里小牧 ☎(28)9770

こっこ相談室 何をやるにもゆっくりで…

もうすぐ3歳。ご飯を食べるのも、服を着替えるのも時間がかかります。つい手伝ってしまうことも…。いつになったら早くできるようになるのかしら？



こっこ相談員の アドバイス

お母さんから見ると、ずいぶんゆっくりに見えることでも、子どもはむしろ一生懸命にやっていることが多いものなの。でも急いでいたり忙しかったりすると、つい「早くしなさい！」って叱ったり、やってしまったり…。でも相手はまだ3歳前の子どもなの。大人のように急ごうという意識はないし、手先も器用でないから、思っている以上に時間がかかるのは当然よ。だからって「私がやったほうが早いわ!」と、やってしまうとやる気をなくしてしまうこともあるわ。ここはじっと我慢! 辛抱強く待ってみて。うまくいかないときは、さりげなく手伝ったり、声を掛けたりして「信頼して見ていて!」という子どもの思いに応じてあげてね。「自分でやれた」という経験の積み重ねが自信となって、やがて上手にできるようになっていくものよ。

子育て支援センターでは、子育ての困りごと・悩みごとなどの相談に応じています。電話でも相談できます。

▼11月の開場日時

▽中央子育て支援センター(i-ビル 5階) = 午前9時～午後5時(4・17・25日を除く)

▽その他の子育て支援センター = 月～金曜日 午前9時～午後4時(3・24日を除く)

独りで悩まないで、相談を (その他の相談は25分)

相談名	日時	相談電話・会場
育 児	11月10日(月) 午後1時～3時	中保健センター ☎(72)1121 西保健センター ☎(63)4833
	11月17日(月) 午後1時～3時	北保健センター ☎(86)1611
子ども悩みごと	月～金曜日 午前10時～正午・午後1時～4時30分(3・24日を除く)	本庁舎2階子育て支援課 ☎(28)9152
子ども悩みごと 休日・夜間 ダイヤル	火～土曜日 午後5時30分～8時30分(4日を除く) 日曜日 午前9時～正午(16・23日を除く)	(電話相談) ☎(73)4192
発達の気になる子	月～金曜日 午前9時～午後4時(3・24日を除く) ※在住地区により担当が分かれます<予約制>。	療育サポートプラザ ☎(64)6362 いずみ学園 ☎(78)3111

親子で楽しもう!

対象は全て市内在住の方。料金は※は300円、他は無料

催し	日時	会場	対象	主な内容	申し込み
ママといっしょでいいな	12月26日(金) 午前10時～11時30分 1月7日(水)	産業体育館	1歳児と親で2回とも参加できる方(抽選20組)	ふれあい遊び、座談、保健師の話	11月20日(木)・21日(金)に電話で黒田北子育て支援センター
パパもいっしょに遊ぼう!	11月22日(土) 午前10時～11時30分	里小牧子育て支援センター	未就園児と親	ふれあい遊び・親同士の交流	当日直接会場(問い合わせは里小牧子育て支援センター)
公園へいこっ!	11月6日(木) 午前10時30分～11時 (雨天中止)	木曾川緑地公園(木曾川町玉ノ井)	未就園児と親・家族など	ふれあい遊び	当日直接会場(問い合わせは里小牧子育て支援センター)
親子エプロンタイム ※	12月19日(金) 午前10時～11時30分	尾西生涯学習センター西館	2歳児と親(抽選20組)	親子ふれあいクッキング	11月13日(木)・14日(金)に電話で里小牧子育て支援センター
フレッシュママ交流会	12月4日(木) 午前10時～11時30分 25日(木)	子ども文化広場図書館	第1子の3～11カ月の乳児と母親で2回とも参加できる方(抽選各20組)	子育てネットワークと親子でグループトーク・遊び、耳寄りな話	11月17日(月)までに電話で生涯学習課(☎(85)7074)
	12月5日(金) 12日(金)	青年の家			
ひよこっこ	11月10日(月)	北保健センター ㊦	第1子の5～11カ月の乳児と親(在住地区担当の会場へ参加。㊦は中保健センター区域)	ふれあい遊び・親同士の交流	当日直接会場(問い合わせは ㊦里小牧子育て支援センター ㊧東五城子育て支援センター ㊨丹陽子育て支援センター)
	11月12日(水)	西保健センター ㊧			
	11月26日(水)	子ども文化広場図書館 ㊨			

本を 読もうよ!

11月の催し

中央図書館

ストーリー・テリングの会 / 1日(土)の午前11時、15日(土)の午後3時(5歳以上)
 おはなし会 読み聞かせ / 1日(土)の午後3時、2日(日)の午前11時・午後3時、8日(土)の午前11時・午後2時、11日(火)の午前10時30分、16日(日)・21日(金)の午後3時、22日(土)・23日(祝)の午前11時・午後3時、24日(休)の午前11時、27日(木)の午前10時30分

尾西図書館

おはなし会 / 1日~30日の土・日曜日の午後2時
 たのしいおはなし会 朗読 / 8日(土)の午前11時
 親子で楽しむ会 / 12日(水)の午前11時(未就園児)
 ストーリー・テリングの会 / 22日(土)の午前11時(5歳以上)

玉堂記念木曾川図書館

子どもアニメ上映会 / 8日(土)の午前11時
 おはなし会 / 9日(日)・23日(祝)の午後2時
 おはなしひろば / 15日(土)の午前11時
 映画上映会「人生、いざどり」 / 16日(日)の午後2時
 読み聞かせ会 / 22日(土)の午前11時

尾西児童図書館

ストーリー・テリングの会 / 5日(水)の午後3時10分(5歳以上)
 子どものつどい 読み聞かせ / 19日(水)の午後3時10分

子ども文化広場図書館

おはなしひろば / 8日(土)の午後2時
 よむりんの森のおはなし会 / 9日(日)の午後3時
 はじめのいっほ / 13日(木)の午前10時30分・11時(未就園児)
 布絵本であそびましょう / 15日(土)の午後2時
 ストーリー・テリングの会 / 22日(土)の午後3時(5歳以上)、23日(祝)の午後3時(4歳以下は保護者同伴)

おすすめ本

一般書

拾って楽しむ どんぐりの呼び名事典

宮國晋一 / 写真・文
 世界文化社 / 刊



常緑樹・落葉樹・外国のどんぐり。各種の別名・分布・長さや名前の由来などを掲載した事典。「どんぐりの標本を作ろう!」「どんぐりを食べよう!」「多果どんぐりの不思議」などのコラムも充実。

児童書

げんきのみかた パンツちゃん

薫くみこ / 作 つちだのぶこ / 絵
 ポプラ社 / 刊



引っ越ししてきたばかりのさあちゃん、お母さんのそばから離れられなくなっていました。ある日、お母さんが大切なご用でお留守番することになり、さあ大変。お守りがわりになっている、友達がくれた絵を見ていると…。

11月

移動図書館ほたる号

A 10:15~11:00
 B 13:30~14:30
 C 15:00~16:00

移動子育て支援センターこっこ

10:00~15:00 (※は14:00まで)

4日(火) 萩原公民館	5日(水) 北方青衿社 A 丹陽小学校 B 浅野公園 C 向山公民館	6日(木) 丹羽公民館 A 今伊勢西小学校 B 奥町前並二公民館 C ポプラ児童クラブ※	7日(金) 西御堂津島神社 A 光明寺愛宕神社 B 馬寄石刀神社 C	10日(月) 萩原老人福祉センター	11日(火) 大野公民館 A 千秋東小学校 B 浮野八幡社 C 奥公民館	12日(水) 島村若栗神社 A 開明小学校 B 本神戸酒見神社 C 大和南小学校※
13日(木) 宮後野見神社 A 千秋南小学校 B 平島公民館 C 子ども文化広場図書館	14日(金) 奥町出張所 A 中島小学校 B 於保共同出荷場 C 浅野校下児童クラブ※	18日(火) 今伊勢公民館	19日(水) 千秋町出張所 A 丹陽南小学校 B 多加木記念館公民館 C 神山公民館	20日(木) 東浅井浅井神社 A 大和西小学校 B 馬引実行組合集会所 C 西成公民館	21日(金) 大和豊島台びっこ広場 A 赤見小学校 B 佐千原坂手神社 C	25日(火) 浅井公民館
26日(水) 尾関平山住宅 A 朝日西小学校 B 樫の木文化資料館 C 北方老人いこいの家	27日(木) 萩原町出張所 A 木曾川東小学校 B 葉栗出張所 C	28日(金) 北方中屋敷公民館 A 西小島公民館 B 西海戸公民館 C				上段はほたる号 下段はこっこ

悪天候で中止する場合があります。



1世紀を 迎える伝統校 ～起工業高校を 訪ねて～

皆さんは「ドクタースランプ」「ドラゴンボール」と聞いて、何を思い出しますか。そうです、アラシちゃんや孫悟空の大活躍が子どもたちをくぎ付けにした、テレビのアニメ番組ですね。この作品の作者で、世界的に有名な漫画家・鳥山明さんは、起工業高校デザイン科の卒業生ってご存じですか。

その他にも、昭和34年紡織科卒業で、鎌倉市にある日本最古の禅寺・建長寺第7代管長の吉田正道さん。村上宏治さんは昭和57年デザイン科卒業で「N

HK青年の主張コンクール」に出場し、宮大工になることが私の夢と主張して、全国大会で優秀賞を獲得しました。村上さんはこの縁から、有名な宮大工・西岡常一さんの口利きで、まな弟子の所で修行。30年後の平成24年の秋から伊勢神宮の宮大工職員として迎えられ、式年遷宮にも参加しました。

これら有能な卒業生を輩出した起工業高校は、尾張西部地域の繊維産業の礎を約1世紀にわたって支えてきた歴史と伝統のある学校です。大正4年に起町立繊維染学校として設立。以来、繊維・染色を主体に多くの技術者を輩出しました。その後、学科改編などを重ね、現在は機械・電子機械・電子工学・化学工業・デザインの5学科を有します。学校の教育目標は「人間性豊かな工業人の育成」で、近藤有三教頭先生は「本校は、工業高校の中では進学率も比較的高く2割を超えており、それに他校より女子生徒が多く約2割を占め、就職希望者も各企業で大変歓迎されています」と話していました。

機械科と デザイン科を訪問

最初に機械科を訪ねました。科長の原正三先生の案内で、授業風景や作業実習を見学しました。生徒たちは気を散らすことなく熱心に、課題に取り組んでいました。休み時間に生徒たち

に話を聞くと、作業の楽しさや集中力の大切さについて語ってくれました。教室では「教師と生徒が一つになって授業に取り組む姿」が、ほほえましく見えました。原先生は「意欲のある生徒には、在学中に各種の国家資格や難関検定資格を取得させます。またジュニアマイスターの称号を携えて産業界で活躍できるように、各種技能競技大会にも参加させます。そのために実習時間数を多く確保し、実践的な工業教育を行っています」とのことでした。

次に一番歴史のあるデザイン科を訪ねました。科長の鵜飼辰彦先生は「40人の定員のうち3分の2が進学志望で残りが就職です。2年生の段階で進学か就職のコース選択をさせます。進学希望者にはセンター試験や実技試験の対策と指導を行い、就職希望者には各種デザインを学ばせます。その中の一つにコンピュータ利用設計システム(CAD)で図面を描き、それを立体作品に仕上げる実習があります。また数種類ある選択コースの中には、漫画コースも選択できます」とのことでした。

大学進学者で来年度の教育実習を母校で行う学生は、東京芸大生をはじめ8人います。また今年の夏休みに近隣中学校の生徒を対象に行った体験入学では、定員40人に対し117人が参加し大盛況でした。近年では成績が非常に優秀な生徒が入学して来るようです。私が訪問した時は、11月中旬に行われ

る「全国学生美術展」の締め切りが迫っていて、どの生徒もキャンバスに向かって必死に筆を動かしていました。

各種技能競技大会での活躍



昨年10月に行われた「第5回県工業高校生溶接競技大会・アート作品の部」で2人が受賞。山中のぞみさん（写真・受賞時・機械科2年）が「夜空」で職業能力開発協会長賞を、同じく長野悦典君が「幾何学雲」で産報出版賞を受賞しました。山中さんは、今後の目標を「どんな作品でも作りかけたら最後までやり遂げたい。物事がどこまで追求できるか、納得のいくまで試したい。次の大会では、平和の『和』をモチーフにした作品を考えています。そのためにも基本練習を何回もやっています」と、また今後の進路を「就職します。できれば生産技術の仕事がしたい。航空電子とか自動車関連企業がよい」と

話してくれました。長野君にも今後の進路を尋ねると「将来は、もの作りの仕事がしたい」と答えてくれました。

この2人の後を継いでくれる、機械科の鈴木真保さんは「高校生溶接競技大会を目指して頑張ります」と、電子機械科の横地菜摘さんは「10月25日の大会では、半自動溶接競技出場枠3人の中に絶対入りたい」と、それぞれ意気込んでいました。

部活動の活躍状況

部活動も大変盛んで、全校生徒の9割近くが活動しています。体操部は顧問が3人で、新体操の指導は昨年赴任した新体操の専門家、器械体操は指導歴30年の先生が担当。器械体操は毎年県大会に出場し活躍しています。良き指導者を迎えた新体操は、これからが楽しみです。競技大会に出場する部員



たちは平均台やつり輪の練習に励んでいました。

陸上部では、3年生の藤田弥代さん（写真）が「県陸上競技大会・女子ハンマー投」で38m54の記録を出し、全国大会に出場。藤田さんは「先輩のアドバイスや大会で他校の先生から受けた助言をもとに練習してきました。全国大会では、自分の記録の更新を目指して40mを目標に頑張ります」と、自信に満ちた言葉が返ってきました。



文化部では、吹奏楽部が「全日本吹奏楽コンクール西尾張大会・プライマリー部門」で第1位の金賞を、県大会で奨励賞を獲得しました。

地域に密着した 牽任作業

地域への貢献という面では、デザイン科の生徒が月1回のペースで、老人ホームやびさいまつりなどで似顔絵制作を行ったり、茶華道部員がグループ

ホームを訪問して、お手前を披露したりして、高齢者の皆さんに喜んでもらえるよう、交流を深めています。地域と連携したイベントでは、クリスマスと連携したイベントでは、クリスマスを挟んだ前後2週間、尾西庁舎西側の27mの区間でホワイトイルミネーションの飾り付けを、デザイン科実習作業の一環として行い、多くの市民から大変喜ばれています。

取材を終えて

大変落ち着いた雰囲気のある学校で、礼儀正しく、一人一人が夢に向かって生き生きと努力する姿がうかがえました。中でも女子生徒の活躍が目立ち、学校の方針も女子生徒を1人でも多く産業界に送り出すことを念頭に、先生方も頑張っています。工業高校としては、女子トイレの設置箇所が他校に比べて多く、各棟に配備されるなど細かな配慮がされ、安心して学校生活を送れる心遣いが見られました。

27年度には創立100周年を迎えますが、その式典は11月に一宮市民会館で盛大に行われます。起工業高校には「これからますます発展が期待できる学校」という印象を強く受けました。

文／坂井久司 絵／土川唯
写真／石丸篤明

2014年、秋も北芸を楽しもう!

スペシャル 体験入学

学校 説明会

親子で参加 フレ入学



スペシャル 体験入学

11月8日(土) 13:00-
スペシャル講師来校!

参議院議員

全コース

義家弘介先生

まんが家

マンガコース

斎藤ジュリア先生

ダンサー

ダンスコース

NAMIJ先生

学校説明会

11月8日(土) 11月29日(土)

1部 10:30- 2部 14:00-

親子で参加 フレ入学

11月22日(土) 13:00-

※全コース親子参加が条件となります

声優

声優コース

伊久間レイ先生

美容師コース

ファッション・
ビューティコース

ヘアメイクアーティスト

TAKAKO先生



マンガ・イラスト
コース
←



声優コース
→



ファッション・
ビューティコース
←



美容師コース
→



ミュージック
コース
←



ダンスコース
→



総合進学コース
←

北芸 クリック! 検索

北海道芸術高等学校

芸術を学ぶ学校へ行こう!!

名古屋サテライトキャンパス

〒453-0015 名古屋市中村区椿町11-2 TEL 0120-758-158 <http://www.hokugei.jp>

名古屋駅「太閤通口・新幹線口」より、徒歩3分。新幹線地下街「エスカ」E2出口より、徒歩40秒!

