

一宮市役所本庁舎 総合管理業務仕様書

2025 年 12 月

一宮市 財務部資産経営課

一宮市役所本庁舎総合管理業務仕様書（基本仕様書）

1 総 則

(1) 実施場所及び概要

一宮市役所本庁舎総合管理業務の実施場所は、一宮市役所本庁舎を含めて8箇所（以下「本庁舎等」という。）とする。本庁舎等の概要は別紙9「一宮市役所本庁舎等配置図」及び以下のとおりとする。

ア 市役所本庁舎

- (ア) 所 在 地 愛知県一宮市本町2丁目5番6号
- (イ) 構 造 鉄筋コンクリート造、鉄骨造、免震構造
地上15階 地下1階、PH1階
- (ウ) 敷地面積 3,496.98㎡
- (エ) 建築面積 2,300.42㎡
- (オ) 延床面積 31,139.78㎡
- (カ) 駐 輪 場 庁舎北部 約40台、庁舎東部 約15台

イ 機械式立体駐車場（公用車専用駐車場）

- (ア) 所 在 地 愛知県一宮市本町1丁目7番5号
- (イ) 構 造 鉄骨造 17層
- (ウ) 敷地面積 699.18㎡
- (エ) 建築面積 188.78㎡
- (オ) 延床面積 1,584.73㎡
- (カ) 収容台数 102台（合計3基 1基につき34台）

ウ 自走式立体駐車場（来庁者駐車場）

- (ア) 所 在 地 愛知県一宮市本町2丁目5番6号
- (イ) 構 造 鉄骨造 4層5段
- (ウ) 敷地面積 1,158.87㎡
- (エ) 建築面積 1,405.14㎡
- (オ) 延床面積 5,595.68㎡
- (カ) 収容台数 254台（うち公用車59台）
- (キ) 駐 輪 場 駐車場北側 収容台数約36台、駐車場内部 収容台数約185台
- (ク) 形 式 自走式ゲート型

エ 夢織り広場

- (ア) 所 在 地 愛知県一宮市本町2丁目5番6号
- (イ) 敷地面積 1,522.89㎡

オ つむぎロード

- (ア) 所 在 地 愛知県一宮市本町2丁目4番及び5番
- (イ) 敷地面積 224.4㎡

カ 屋外トイレ

- (ア) 所 在 地 愛知県一宮市本町2丁目4番5号
- (イ) 構 造 鉄筋コンクリート造平家建
- (ウ) 建築面積 99.47㎡
- (エ) 延床面積 83.90㎡

キ 西駐輪場（職員駐輪場）

- (ア) 所 在 地 愛知県一宮市本町2丁目4番58地内

- (イ) 構 造 鉄骨造平屋建
- (ウ) 建築面積 96.76㎡
- (エ) 延床面積 96.76㎡
- (オ) 収容台数 約100台

ク 職員駐輪場

- (ア) 所 在 地 愛知県一宮市本町2丁目4番6地内
- (イ) 敷地面積 約110㎡
- (ウ) 収容台数 約120台

(2) 業務期間及び従事時間

ア 業務期間

2026年4月1日から2029年3月31日まで

イ 従事時間

従事時間は、別紙1から別紙8までの各業務仕様書のとおりとする。なお、語句については以下のとおりとする。

- (ア) 閉 庁 日 一宮市の休日に関する条例（平成3年一宮市条例第1号）第2条第1項に規定する市の休日を指す。
- (イ) 開 庁 日 閉庁日以外の日を指す。
- (ウ) 開庁時間 開庁日の午前8時30分から午後5時15分までを指す。
- (エ) 閉庁時間 開庁時間以外の時間を指す。

(3) 業務内容

本業務の内容は、以下に分類される。

ア 施設常駐管理業務

※地方自治法施行令第173条に基づく自走式駐車場使用料の徴収業務の委託を含む

イ 設備管理業務

ウ 警備宿日直業務

エ 清掃業務

オ 受付案内業務

カ 電話交換業務

キ 駐車場整理業務

ク 植栽管理業務

ケ その他、市が指示する軽微な業務

(4) 遵守及び報告事項

ア 法令等の遵守

業務にあたっては、以下の法律、一宮市庁舎管理規則、行政財産の目的外使用に係る使用料条例、一宮市役所本庁舎目的外使用に係る有料駐車場に関する規則、一宮市会計に関する規則及び関係諸法令等を遵守し、常に善良なる管理者の注意をもって誠実に業務を遂行しなければならない。

- (ア) 建築基準法（昭和25年 法律第201号）
- (イ) 建築物における衛生的環境の確保に関する法律（昭和45年 法律第20号）
- (ウ) 労働基準法（昭和22年 法律第49号）
- (エ) 労働安全衛生法（昭和47年 法律第57号）
- (オ) 警備業法（昭和47年 法律第117号）
- (カ) 電気事業法（昭和39年 法律第170号）
- (キ) 電気通信事業法（昭和59年 法律第86号）

- (ク) ガス事業法（昭和 29 年 法律第 51 号）
- (ケ) 消防法（昭和 23 年 法律第 186 号）
- (コ) 水道法（昭和 32 年 法律第 177 号）
- (ク) 下水道法（昭和 33 年 法律第 79 号）
- (シ) 廃棄物の処理及び清掃に関する法律（昭和 45 年 法律第 137 号）
- (ス) エネルギーの使用の合理化及び非化石エネルギーへの転換等に関する法律（昭和 54 年 6 月 法律第 49 号）
- (セ) 個人情報の保護に関する法律（平成 15 年 法律第 57 号）

イ 再委託について

再委託は行ってはならない。ただし、やむを得ず、業務の一部を再委託しようとする場合には、再委託届を市に提出し、承諾を得なければならない。なお、再委託に当っては、可能な限り市内に本社又は支社（営業所）を有する者を選定しなければならない。再委託を行った場合にも、本業務受託者（以下「受託者」という。）が業務すべての責任を負わなければならない。

(5) 従業員の選定、報告

ア 従事者の選定

各業務に従事する者（以下「従事者」という。）は、市役所本庁舎他に勤務する職員として来庁者等の市民と接する機会が想定される。そのため、従事者には単に業務遂行能力だけでなく、誠実な勤務態度が求められる。受託者は、そうした点を考慮して従事者を選定しなければならない。そして、業務の一部を再委託する場合、受託者は再委託事業者と同様の配慮を求めなければならない。

イ 従事者の報告

(7) 従事者名簿

受託者は、市に、顔写真を含めた従事者の名簿を提出しなければならない。また、再委託した業務の従事者についても同様に当該受託者が提出しなければならない。

(4) 変更届

受託者は、従事者の変更があった場合は市に対して速やかに変更届を提出しなければならない。なお、従事者の変更にあたっては、必要かつ十分な引継ぎを行い、業務の遂行に支障をきたさないようにしなければならない。再委託した業務の従事者についても同様とする。

ウ 従事者の服務指導等

(ア) 受託者は、従事者の服務規則を定め、市に書面で提出しなければならない。また、従事者は受託者が提出した服務規則を遵守し、来庁者の応接に十分に注意しなければならない。

(イ) 従事者は業務の内容に応じた被服、名札等を着用しなければならない。これに要する費用は受託者が負担しなければならない。

(ウ) 業務の遂行にあたっては、安全及び衛生管理に十分注意し、事故等の発生の防止に努めなければならない。万一、事故が生じたときは、直ちに市に連絡し、受託者の責任において処理し、市にその経緯及び結果を報告しなければならない。

また、従事者が起因となる市民等からの苦情や問題が発生した場合は、受託者の責任において対応し、苦情等の原因となった従事者に対し十分な指導を行わなければならない。受託者は市にその経緯及び結果を報告しなければならない。

(エ) 火気を取扱う場合は十分注意しなければならない。

(オ) 従事中の喫煙は、市の指定する場所において節度ある範囲で行わなければならない。

(カ) 故意又は過失により、施設及び物品等を破損した場合は、受託者の責任において原形復旧しなければならない。

(キ) (ア)～(カ)の規定は、再委託した業務の従事者についても同様とする。

エ その他

市は、従事者の勤務態度その他が、公務に支障をきたす恐れがあると判断した場合は、受託者に必要な是正措置を求めることができる。その場合、受託者は速やかに対応して、市にその結果を報告しなければならない。

(6) 報告その他

ア 提出書類

受託者は、以下に掲げる書類を作成し市に提出しなければならない。

(7) 契約代金内訳書

契約締結後、契約金額の積算根拠となる業務内容と単価を記載した契約代金内訳書

(イ) 建物の維持保全計画書（短期・長期）

建物の維持保全に関する設備部品の交換、更新時期や支出時期等を示した短期及び長期保全計画書

(ロ) 業務計画書

年間の運転業務周期を示した設備運転計画書及び年間の設備の日常点検、定期点検及び法定点検等の時期を示した設備点検計画書

(エ) 従事者名簿及び正副統括管理者届

(5)イの(7)に基づく従事者名簿及び別紙 1-1 第 3 項に基づく正副統括管理者届

(オ) 従事者変更届

(5)イの(4)の規定に基づく変更届

(カ) 従事者の服務規則

(5)ウの(7)に基づく服務規則

(キ) 再委託届

業務の一部を再委託しようとする場合に提出

(ク) 業務完了届

毎月、業務完了後に作成し、速やかに提出

イ 守秘義務

受託者は、業務遂行上知り得た秘密並びに市及び市民の不利益になる情報を他に漏らしてはならない。当該守秘義務は、契約期間が終了した後も継続する。また、個人情報については個人情報の保護に関する法律及び一宮市情報セキュリティポリシーを遵守し、適正な管理のために必要な処置を講じなければならない。

以上の規定は再委託業者にも適用し、それに関して受託者は指導その他の責任を負わなければならない。

ウ 危険防止の処置

本業務の実施にあたっては、常に整理整頓を行い、危険な場所には必要な安全処置を講じ、事故等の発生を防止しなければならない。また、その周辺に第三者が存する場合又は立ち入る恐れがある場合には、危険防止に必要な措置を講じ事故等の発生を防止しなければならない。

エ 災害等発生時の対応

災害等が発生した場合、受託者は、市の指示に全面的に従わなければならない。さらに、避難誘導ほか、来庁者の安全確保のために臨機応変に行動できるよう従事者を指導しなければならない。そのため市が実施する避難訓練他に積極的に参加しなければならない。さらに、本庁舎内に災害対策本部又は避難所を開設する場合は、市の指示に従い復旧活動に協力しなければならない。

(7) 光熱、水道及び施設の無償使用

ア 市は、業務の遂行に必要な限りにおいて、電気、ガス、水道を無償で提供する。

イ 市は、従事者の執務、休憩、更衣のための場所及び作業道具保管のための場所を指定し、無償で貸与する。

ウ 市は、従事者の業務に必要と認める当施設の設備について、無償で貸与することができる。

エ 受託者のうち、各業務のため常駐する者について、通勤手段として駐車スペースは確保しないが、駐輪場は用意する。駐輪場を利用する際は事前に市に申請すること。

(8) 業務の引継

この委託契約期間後に、新たな業者が本庁舎等の管理業務を請負うことになった場合、受託者と新たな業者は協力して、業務の引継ぎをしなければならない。

(9) 特記事項

ア この仕様書に定めのない事項又は疑義のある事項については、市と受託者が協議して対応する。

また、業務実施後、実施が必要と思われる業務が新たに発生した場合も同様とする。

イ 業務の一部を再委託する場合、受託者は、責任を持って再委託受託者を指導し、業務が円滑に行われるよう配慮しなければならない。

ウ 受託者は、本庁舎総合管理業務の実施のため、新たに従事者を雇用する場合、可能な限り市内に居住するものを採用しなければならない。また、再委託した場合には再委託受託者に当該方針を伝え、同様の配慮を求めなければならない。

エ 本業務の実施にあたって、官公署その他への手続きを要する場合には、受託者が費用を負担し処理しなければならない。

オ 本業務の実施にあたって、第三者から妨害又は不当な要求を受けた場合は、受託者は市に報告するとともに、警察へ届け出なければならない。これを怠った場合は、指名停止措置又は競争入札による契約若しくは随意契約において契約の相手方としない措置を講じることがある。

2 施設常駐管理業務

(1) 目的

本業務は、本庁舎等における施設総合管理業務遂行にあたり、従事者の配置、各種設備の運転管理業務、保守点検業務の遂行状況を管理し、市、設備管理業務従事者、警備宿日直業務従事者、清掃業務従事者、受付案内業務従事者、電話交換業務従事者、駐車場整理業務従事者及び植栽管理業務従事者と連絡調整することにより、施設総合管理業務の円滑な遂行を図ることを目的とする。

(2) 業務に関すること

施設常駐管理業務については、別紙１－１「施設常駐管理業務仕様書」及び別紙１－２「施設常駐管理業務書類等一覧」のとおりとする。

3 設備管理業務

(1) 目的

本業務は、１（４）アに掲げる法律、その他関係法令及び本仕様書に基づき、建物、建築設備、当施設に設置されている昇降機設備、電気設備、空調設備、衛生設備、消防設備、駐車場設備及びその他の設備（以下「設備」という。）の運転、監視、保守、定期点検、法令点検及び随時点検等の業務（以下「設備管理業務」という。）を行い、設備の維持を図り事故及び故障の発生を未然に防止することを目的とする。

(2) 業務に関すること

設備管理業務については、別紙２「設備管理業務仕様書」のとおりとし、設備等は別紙１０－１「設備機器リスト」、別紙１０－２「設備機器概要（自走式立体駐車場）」を参照とする。

4 警備宿日直業務

(1) 目的

本業務は、本庁舎等の敷地及び庁舎内の火災、盗難等の予防、事故防止、不測の事態への対応、通行者、来庁者、職員及び関係者等の入退出の監視、誘導及び案内を行うことにより、本庁舎等の安全と平穏を保つことを目的とする。また、閉庁時間において、各種窓口業務等を行うことにより、市行政の推

進を図ることを目的とする。

(2) 業務に関すること

警備宿日直業務については、別紙３－１「警備宿日直業務仕様書」、別紙３－２「警備業務一覧」、別紙３－３「宿日直業務一覧」及び別紙３－４「警備宿日直用帳簿及び帳票」のとおりとする。

5 清掃業務

(1) 目的

本業務は、本庁舎等における日常清掃、定期清掃等全般を行うもので、衛生管理上の観点から常に清潔で適正な状態を維持することを目的とする。

(2) 業務に関すること

清掃業務については、別紙４－１「清掃業務仕様書」及び別紙４－２「清掃基準一覧」のとおりとする。

6 受付案内業務

(1) 目的

本業務は、本庁舎等の利用についての的確な案内及び受付業務を行い、市行政の円滑な運用を図ることを目的とする。

(2) 業務に関すること

受付案内業務については、別紙５「受付案内業務仕様書」のとおりとする。

7 電話交換業務

(1) 目的

本業務は、市役所代表番号に受電した各種問い合わせについて、迅速かつ的確に担当課に取り次ぎ、又は案内を行い、市行政の円滑な運用を図ることを目的とする。

(2) 業務に関すること

電話交換業務については、別紙６「電話交換業務仕様書」のとおりとする。

8 駐車場整理業務

(1) 目的

本業務は、機械式立体駐車場、自走式立体駐車場等（以下「庁舎駐車場」という。）における車両の誘導を適正かつ迅速に行い、来庁者の駐車待ち時間の短縮を図り、周辺道路の渋滞緩和と歩行者の安全確保並びに庁舎駐車場の適切な料金の徴収、秩序維持を図ることを目的とする。

(2) 業務に関すること

駐車場整理業務については、別紙７「駐車場整理業務仕様書」のとおりとする。

9 植栽管理業務

(1) 目的

本業務は、本庁舎等における樹木等植栽管理（灌水、除草、低木高木剪定等）等全般を行うもので、衛生管理上、外観上の観点から常に清潔で適正な状態を維持することを目的とする。

(2) 業務に関すること

植栽管理業務については、別紙８－１「植栽管理業務仕様書」及び別紙８－２「植栽一覧表」のとおりとする。

施設常駐管理業務仕様書

1 業務時間

開庁日の午前 8 時から午後 5 時 30 分まで

2 従事者及び業務内容

施設常駐管理業務従事者は正及び副統括管理者並びに巡回監視員で構成し、庁舎内（中央管理室防災センター）に常駐して以下の業務を行わなければならない。正統括管理者、副統括管理者、巡回監視員の兼務はできず、従事者のうち 1 人は必ず、中央管理室防災センター内で電話対応、エレベーター監視業務等に従事する体制としなければならない。また、従事者のうち 1 人は市役所本庁舎における「電気主任技術者（第三種）」、「建築物環境衛生管理技術者」及び「危険物取扱者（乙種第 4 類）」の資格を有する者としなければならない（従事者ごとに別々の資格を有するの可）。

- (1) 施設総合管理業務全体を統括し、業務の遂行にあたって他の従事者の指揮監督
- (2) 市と緊密な連絡を保持し、その指示に従い各業務従事者との連絡、調整
- (3) 各業務従事者の状況を管理し、施設総合管理業務の遂行に支障をきたさないよう適切な人員配置
- (4) 施設総合管理業務の遂行状況等を管理するため別紙 1 - 2「施設常駐管理業務書類等一覧」のとおりの書類及び計画書等の作成と所定の手続

- (5) 別紙 1 - 2 の他に、業務遂行上必要があると判断される場合には(4)と同様に書類等の作成と提出。市が必要と判断した場合も同様とする。また、作成のみと明示してある書類についても、市が必要としたときは、提示及び報告を求める。

(6) 自走式立体駐車場の駐車料金（使用料）の徴収業務

ア 使用料の納付者に対し、受託者名の領収書（又はこれにかわるもの）を交付すること。（なお、この際、領収書の控えが残る書式とすること。）

イ 各日の徴収した状況を取りまとめ、翌日（又は翌開庁日）に徴収した内容の分かる書類（徴収収納実績日報及び徴収金額計算書）により徴収金額を報告すること。

ウ 徴収した手数料は、日報に基づき市が作成する納付書により、徴収した翌日（又は翌開庁日）に金融機関へ納付すること。

エ 収納金出納計算書（月報）を作成・報告すること。

オ 地方自治法第 243 条の 2 第 8 項に基づき、本徴収事務について検査を行うので、これに協力すること。

カ 閉庁時間の本徴収業務については、別紙 3 - 1 の警備担当者が行うことができる。

(7) 市が消防法における防火及び防災管理を行うにあたり、必要となる以下に例示する業務

ア 本庁舎等の消防計画作成の補助

イ 消防訓練等実施の補助

ウ 消防設備定期点検結果に基づき、必要に応じた改善等の提案

エ 月 1 回以上の警備宿日直業務従事者に対する防災監視盤の操作方法についての訓練

(8) 市が実施する各種訓練等（消防、防災等）への参加

(9) 各業務従事者と協力し、暴風雨等による本庁舎等の被害の防止

(10) 関係図面、図書類の収集、整理及び保管

(11) 基本仕様書 1（1）ア〜クにおける異常を発見した場合、市への報告及び改善、処置方法について提案

(12) 照明器具の交換及び軽微な修繕、機器の調整

(13) 天候状況等に合わせて本庁舎等に設置している備品（夢織り広場設置の机・イス等）の回収、設置

(14) 積雪時において、市が依頼した場合には、第 1 項に定める業務時間の規定にかかわらず、開庁時間までに市役所敷地から西玄関、東玄関、北出入口までの来庁者の動線を確保する除雪作業

(15) 市・資産経営課から連絡のあったものについては庁内放送を行うこと。ただし、緊急を要する場合はこの限りでない。

3 統括管理者の報告

受託者は選任した正副統括管理者を市に報告しなければならない。

4 巡回監視員

巡回監視員はこの仕様書に定める業務のほか、別紙 2「一宮市役所本庁舎等設備管理業務仕様書」に定める設備点検業務を行ってもかまわない。ただし、その場合でも、第 3 項にある電話対応、エレベーター監視等の業務を優先しなければならない。

5 受託者は、その業務を要しない日についても、緊急時に備えて対応できるように体制を整えなければならない。

施設常駐管理業務書類等一覧

広く施設の設備管理に関するもの

作成書類	作成時期	手続き
エレベーター定期点検予定表	毎月	作成・報告
電気・水道・ガス・油等の各使用量の記録	毎日作成し、毎月報告	
光熱水費の料金に係る各種メーターの月始の検針値（読値）を報告	毎月 水道関係のみ 2 ヶ月に 1 度	
空調設備運転管理業務日誌	毎日	作成のみ
各設備の日報		
設備保守点検予定表	毎月	作成・報告
作業記録表	随時	作成のみ
材料使用状況報告書		

空調設備運転管理業務及び保守点検業務に関するもの

作成書類	作成時期	手続き
空気環境測定結果	2 ヶ月に 1 度	作成・報告
設備機器台帳	随時	作成のみ
設備点検報告書		

自走式立体駐車場に関するもの

作成書類	作成時期	手続き
徴収収納実績日報	毎日	作成・報告・納入
徴収金額計算書		
収納金出納計算書	毎月	作成・報告

その他各業務に関するもの

作成書類	作成時期	手続き
各業務従事者月間勤務表	毎月	作成・報告
ごみ排出報告書・資源発生量集計表		
定期清掃予定表		
消耗品使用数量報告書	毎月	作成

設備管理業務仕様書

庁舎設備の維持を図り事故及び故障の発生を未然に防止するため、関係法令や業務基本仕様書に基づき実施する、電気、昇降機、空調、消防、給排水及びその他の設備の点検等について以下のとおり行わなければならない。

1 従事者

当該点検作業の一部又は全部については、別紙 1-1「施設常駐管理業務仕様書」に定める巡回監視要員を実施者としてもかまわない。

2 実施内容

下表の「設備項目」に記載した設備を対象に「点検項目」及び「点検周期」に従い実施しなければならない。

3 特記事項

点検実施については、可能な限り事前に市の了解を得た上で、開庁時間で行うこと。ただし設備項目 2 の昇降機設備及び音等、市役所業務に支障があるものは、閉庁時間に行うこと。

また、点検等により故障・不良箇所が発見された場合は、速やかに市へ報告し、その改善や処置方法について提案すること。

設備項目	点検項目	点検周期				
		日	週	月	年	適時
1 電気設備	(1) 電灯・動力設備 ①照明器具の外観点検（共用部分の点灯状態確認） ②分電盤・照明制御盤等の外観点検	○		○		
	(2) 受変電設備 ①別紙 2-1「受変電設備管理業務仕様書」に準ずる点検 ②指示計器又は表示による確認	○		○	○	○
	(3) 自家発電機設備 ①別紙 2-2「自家発電機設備管理業務仕様書」に準ずる点検 ②オイルタンク（取扱所・貯蔵所）の目視、作動確認による点検			○ ○	○	○
	(4) 直流電源装置 ①外観点検 ②電圧測定 ③セルの内部抵抗値、外部温度、電圧の測定 ④絶縁抵抗測定		○ ○		○ ○	
	(5) 照明制御システム ①別紙 2-3「照明制御システム保守点検仕様書」に準ずる点検 ②タイムスケジュール入力・変更				○	○
	(6) 中央監視盤 ①別紙 2-4「中央監視・自動制御機器保守点検仕様書」に準ずる点検 ②制御機器の発停管理・監視 ③タイムスケジュール入力・変更				○	○ ○
2 昇 降 機 設 備	(1) エレベーター設備 ①別紙 2-5-1「本庁舎エレベーター保守点検仕様書」に準ずる点検（フルメンテナンス） ②別紙 2-5-2「自走式立体駐車場エレベーター保守点検仕様書」に準ずる点検（フルメンテナンス） ③法定検査				④ ④ ○	
3 空調設備	(1) 空冷ヒートポンプチラー設備 ①別紙 2-6「空冷ヒートポンプチラー保守点検仕様書」に準ずる点検 ②指示計器又は表示による正常運転の確認	○			②	
	(2) 冷温水ポンプ ①基礎・固定部の劣化及び固定ボルトの緩みの有無 ②腐食、損傷及び漏水の有無 ③軸継手ゴムの損傷等の有無 ④芯出しの良否 ⑤運転圧力の点検 ⑥電動機の異常な発熱の有無 ⑦運転電流、絶縁抵抗の測定 ⑧制御盤内の異常の有無 ⑨指示計器又は表示による正常運転の確認	○			○ ○ ○ ○ ○ ○ ○ ○ ○	○

(3) 直焚二重効用冷温水機設備 ①別紙 2-7「直焚二重効用冷温水機保守点検仕様書」に準ずる点検 ②指示計器又は表示による正常運転の確認	○			④	
(4) 冷却塔 ①冷却塔本体 ア 散水目皿の洗浄 イ ストレーナーの洗浄 ウ 水槽内の洗浄 エ 充填材部・エリミネーターの高圧水、又は薬品洗浄 オ ボールタップのタップ確認・調整 ②ファン ア ベアリングの注油 イ Vベルトの点検、張り調整 ウ ファンモータ（主回路）の絶縁抵抗測定 ③試運転調整及び休止時整備 ア 電圧、負荷電流の確認 イ 各部正常動作の点検、確認 ウ 休止時整備（水抜き、仕舞） ④薬注装置 ア 薬液量の残量確認、補充 ⑤レジオネラ菌検査	○		○ ○ ○	② ○	○
(5) 受水槽（冷却塔用） ①マンホール蓋の異常の有無及び施錠状態の確認 ②内部の状況及び水位の確認 ③周囲状況の確認 ④本体（6面）の状態点検 ⑤オーバーフロー管の異常の有無 ⑥通気管の異常の有無 ⑦水抜き管の異常の有無 ⑧防虫網の異常の有無 ⑨槽内清掃			○ ○ ○ ○ ○ ○ ○ ○	○	
(6) 自動制御設備 ①別紙 2-4「中央監視・自動制御機器保守点検仕様書」に準ずる点検				②	
(7) 空気調和機 ①本体損傷等外観点検 ②電気系統点検（絶縁抵抗測定、各端子ゆるみ変色等） ③Vベルト、プーリ等点検調整 ④軸受け部点検（グリスタイプは補充） ⑤送風機系統点検 ⑥冷温水コイル点検 ⑦排水詰まり及びドレンパンの汚れ点検 ⑧運転状態点検 ⑨エアフィルター清掃 ⑩指示計器又は表示による正常運転の確認 ⑪中性能・高性能フィルター取替作業（1年半に1回） （産廃処理費用込、フィルター本体は別費用とする）	○			② ② ② ② ② ② ② ② ② ④	○
(8) フィルターユニット保守点検 ①外観点検（本体損傷、端子ゆるみ変色等） ②エアフィルター清掃				② ④	
(9) ビルマルチ空調機 ①本体損傷等外観点検 ②電気系統点検（絶縁抵抗測定、各端子ゆるみ変色等） ③冷媒系統目視点検 ④送風機系統目視点検 ⑤運転状態点検 ⑥室内機エアフィルター清掃				② ② ② ② ② ② ④	

	(10) パッケージ空調機 ①本体損傷等外観点検 ②電気系統点検 (絶縁抵抗測定、各端子ゆるみ変色等) ③冷媒系統目視点検 ④送風機系統目視点検 ⑤運転状態点検 ⑥室内機エアフィルター清掃				② ② ② ② ② ④	
	(11) 水冷ビルマルチ空調設備 ①本体損傷等外観点検 ②電気系統点検 (絶縁抵抗測定、各端子ゆるみ変色等) ③冷媒系統目視点検 ④送風機系統目視点検 ⑤運転状態点検 ⑥室内機エアフィルター清掃				② ② ② ② ② ④	
	(12) 全熱交換機 ①本体損傷等外観点検 ②運転状態点検 ③エアフィルター清掃				② ② ④	
	(13) 給気・排気ファン ①本体損傷等外観点検 ②電気系統点検 (絶縁抵抗測定、各端子ゆるみ変色等) ③Vベルト、プーリ等点検調整 ④軸受け部点検 (グリスタイプは補充) ⑤運転状態点検				② ② ② ② ②	
4 消防設備	(1) 消防設備等点検 (消防法で定める定期点検) ①機器点検 (消火器交換作業は別途費用とする) ②機器・総合点検 ③連結送水管耐圧試験 ④消火栓ホース耐圧試験				○ ○	○ ○
	(2) 防火対象物点検 (消防法で定める定期点検)				○	
	(3) 防災管理点検 (消防法で定める定期点検)				○	
5 給排水設備	(1) 受水槽 ①マンホール蓋の異常の有無及び施錠状態の確認 ②内部の状況及び水位の確認 ③周囲状況の確認 ④本体 (6 面) の状態点検 ⑤オーバーフロー管の異常の有無 ⑥通気管の異常の有無 ⑦水抜き管の異常の有無 ⑧防虫網の異常の有無 ⑨槽内清掃 (水道法で定める清掃)			○ ○ ○ ○ ○ ○ ○ ○ ○	○	
	(2) 雑用受水槽 ①マンホール蓋の異常の有無及び施錠状態の確認 ②内部の状況及び水位の確認 ③周囲状況の確認 ④槽内清掃			○ ○ ○	○	
	(3) 加圧給水ポンプ設備 ①基礎・固定部の劣化及び固定ボルトの緩みの有無 ②腐食、損傷及び漏水の有無 ③軸継手ゴムの損傷等の有無 ④芯出しの良否 ⑤運転圧力の測定 ⑥電動機の異常な発熱の有無 ⑦運転電流、絶縁抵抗の測定 ⑧加圧タンク封入圧力の測定 ⑨制御盤内の異常の有無				② ② ② ② ② ② ② ②	○ ○

	(4) 汚水貯留槽ユニット設備 ①基礎・固定部の劣化及び固定ボルトの緩みの有無 ②腐食、損傷及び漏水の有無 ③運転電流、絶縁抵抗の測定 ④制御盤内の異常の有無				② ② ② ②	
	(5) 塩素滅菌装置 ①塩素注入ポンプ運転電流、絶縁測定 ②次亜塩素酸補充 ③チャッキ弁の点検、清掃				②	○ ○
	(6) 雨水ろ過設備 ①外観の損傷、水漏れの有無 ②指示値の確認 ③薬液量の確認・補充 ④異音、振動等の有無 ⑤ろ過機本体の外観点検 ⑥薬注装置の点検 ⑦付属機器の点検				② ② ② ② ② ② ②	
	(7) 雑用水水質検査 ①2 項目 大腸菌、濁度 ②水質管理 p H、臭気、外観、残留塩素		○		⑥	
	(8) 飲料水・冷却塔補給水水質検査 ①16 項目 省略不可 11 項目：一般細菌、大腸菌、硝酸態窒素及び亜硝酸態窒素、亜硝酸態窒素、塩化物イオン、有機物（全有機炭素（TOC））の量、p H 値、味、臭気、色度、濁度 重金属等 5 項目：鉛及びその化合物、亜鉛及びその化合物、鉄及びその化合物、銅及びその化合物、蒸発残留物 ※1 回目が適合であれば、2 回目は 11 項目に省略できる。 ②12 項目（6 月から 9 月に実施） シアン化合物イオン及び塩化シアン、塩素酸、クロロ酢酸、クロロホルム、ジクロロ酢酸、ジブromクロロメタン、臭素酸、総トリハロメタン、トリクロロ酢酸、ブromジクロロメタン、ブromホルム、ホルムアルデヒド ③水質管理 残留塩素測定（D P D 法） 色、濁り、臭い、味、その他状態（眼視等の検査）		○		② ○	
	(9) 簡易専用水道検査				○	
	(10) 排水ポンプ ①本体の腐食・損傷等の有無 ②ケーブル劣化の有無 ③運転電流、絶縁抵抗の測定				○ ○ ○	
	(11) その他給排水衛生設備 ①洗面器、大便器、小便器の破損・水漏れの有無 ②水洗器具等の亀裂・破損の有無					○ ○
6 環 境 衛 生 管 理	(1) 空気環境測定 （建築物の衛生的環境の確保に関する法に定める測定） 浮遊粉塵量、一酸化炭素の含有量、二酸化炭素の含有量、温度、湿度、気流				⑥	
	(2) 防虫防鼠 ①生息調査（I P M） ※調査結果に応じ必要な処置を講ずる。				⑥	

	(3) ばい煙測定 ①大気汚染防止法に基づき測定する。 ※吸収式冷温水機(2基)				②	
7 その他設備等	(1) 電話交換機 ①別紙 2-8「電話交換機等保守仕様書」に準ずる点検			○		
	(2) 自動扉 ①別紙 2-9「自動扉保守点検仕様書」に準ずる点検				④	
	(3) ゴンドラ設備 ①別紙 2-10「ゴンドラ保守点検仕様書」に準ずる点検				②	
	(4) I T V設備 ①別紙 2-11「I T V設備保守点検仕様書」に準ずる点検			○		
	(5) 入退室管理システム ①別紙 2-12「入退室管理システム保守点検仕様書」に準ずる点検				②	
	(6) 喫煙システム ①別紙 2-13「喫煙システム保守点検仕様書」に準ずる点検			○	④	
	(7) 免震装置 ①別紙 2-14「免震装置保守点検仕様書」に準ずる点検				○	
	(8) 自走式立体駐車場管理システム ①別紙 2-15「自走式立体駐車場管理システム保守点検業務仕様書」に準ずる点検				④	
	(9) 機械式立体駐車場設備 ①別紙 2-16-1「機械式立体駐車場保守点検仕様書」、別紙 2-16-2「機械式立体駐車場保守項目表」及び別紙 2-16-3「整備対象部品表」に準ずる点検			○		
	(10) 改正フロン法による点検 ①別紙 2-17「改正フロン法に基づく点検業務仕様書」に準ずる点検				④	○
	(11) 地下貯蔵タンク 消防法に定める点検 (点検周期は3年以内に1回) 別紙 2-2「自家発電機設備管理業務仕様書」に準ずる					○
	(12) 建築基準法による特定建築物等の定期調査及び建築設備の定期検査、防火設備定期検査 ①別紙 2-18「建築基準法に基づく特定建築物定期調査及び建築設備定期検査業務仕様書」に準ずる点検					○
	(13) 通話録音装置 ①別紙 2-19「通話録音装置保守点検仕様書」に準ずる保守点検				②	
	(14) 電動ブラインド等保守点検 ①別紙 2-20「電動ブラインド等保守点検仕様書」に準ずる保守点検				○	

受変電設備管理業務仕様書

1 業務内容

この業務は電気事業法第 42 条第 1 項において準用する電気事業法施行規則第 50 条第 1 項に基づき定められた保安規定に従い、「5 対象機種・設備」に掲げる設備を「6 点検、測定及び試験の周期」及び「7 点検、測定及び試験の基準」に掲げる基準に従い、「電気主任技術者」の有資格者が行わなければならない。

2 業務の細目及び基準

原則、「7 点検、測定及び試験の基準」に従い点検、測定及び試験を行わなければならない。また、電気事故その他電気工作物に異常が発生し又は発生するおそれがある場合は、市又は電気供給会社の通知に基づいて受託者は応急処置を行わなければならない。この場合、市は、応急処置を行うための判断に役立てるため、電気事故の発生箇所、異常の状況等を適切に受託者に連絡するものとする。さらに、電気事業法第 107 条第 3 項に規定する立ち入り検査が実施された場合は市の指示に従い、当該検査に立ち会わなければならない。

3 臨時点検及び試験

高圧受電設備に事故発生の恐れがある場合は、その都度点検、測定及び試験を行わなければならない。

また、電気設備等に次に掲げる異常等が認められる場合、その都度、当該電気工作物の異常状態の点検、絶縁抵抗測定を行い、必要に応じて高圧の電路及び機器の絶縁耐力試験を行わなければならない。

- (1) 高圧器材が損壊し、受電設備の大部分に影響を及ぼしたと思われる事故が発生した場合に、受電設備の全電気工作物
- (2) 受電用遮断器（電力ヒューズを含む）が遮断動作した場合に、遮断動作の原因となった電気工作物
- (3) その他の電気器材に異常が発生した場合に、その電気工作物

4 報告

自家用電気工作物の点検、測定及び試験の結果、経済産業省令で定める技術基準の規定に適合しない事項又は適合しないおそれがあるときは、速やかに報告を行い、その改善、処置方法について提案しなければならない。

5 対象機種・設備

(1) 非常用予備発電装置

発電電圧 (V)	非常用予備発電機装置容量 (k v a)
6,600	625
発電電圧 (V)	非常用予備発電機装置容量 (k v a)
220	455

(2) 高圧受電盤等

受電電圧 (V)	需要設備容量 (k v a)
6,600	3,800

(3) 機械式立体駐車場電気工作物

受電電圧 (V)	需要設備容量 (k v a)
6,600	180

6 点検、測定及び試験の周期

点検の種類	周期
月次点検	1 回／月
年次点検	1 回／年
臨時点検	必要の都度

・年次点検には月次点検が含まれる。

7 点検、測定及び試験の基準

電気工作物		点検、測定及び試験項目	月次点検	年次点検		臨時点検
				無停電	停電	
1	引込設備 (区分開閉器、引込線、支持物、ケーブル等)	外観点検	○※1	○※1	○※1	必要の都度
		絶縁抵抗測定			○※2	
		放電雑音チェック		○※2		
2	受電設備 (断路器、電力用ヒューズ、遮断器、高圧負荷開閉器、変圧器、コンデンサー、計器用変成器、母線等)	外観点検	○※1	○※1	○※1	必要の都度
		電圧、負荷電流測定		○※1		
		絶縁抵抗測定			○※2	
		保護継電器の動作特性試験			○※4	
		保護継電器と遮断器の連動動作試験			○※4	
		遮断器・開閉器				
		(真空遮断器・真空電磁接触器細密試験)			○※5	
		変圧器				
		(絶縁油透明度試験)			○※6	
		(絶縁油酸価試験)			○※6	
		(絶縁油耐压試験)			同上不良の場合	
		(内部点検)			○※6	
		放電雑音チェック		○※2		
		温度チェック		○※2		
3	受・配電盤 (指示計器、開閉器、低圧配線、保護継電器、接地装置)	外観点検	○※1	○※1	○※1	必要の都度
		電圧、負荷電流測定		○※1		
		絶縁抵抗測定			○※2	
		放電雑音チェック		○※2		
		温度チェック		○※2		
		漏洩電流測定	○※1	○※1		
		接地抵抗測定		○※3	○※3	
4	接地工事 (接地線、保護管等)	外観点検	○※1	○※1	○※1	必要の都度
		接地抵抗測定		○※3	○※3	
5	構造物 (キュービクル式受変電設備等)・配電設備	外観点検	○※1	○※1	○※1	必要の都度
		絶縁抵抗測定			○※2	
		放電雑音チェック		○※2		
		温度チェック		○※2		
6	負荷設備 (配線、配線器具、低圧機器等)	外観点検	○※1	○※1	○※1	必要の都度
		電圧、負荷電流測定	○※1	○※1		
		絶縁抵抗測定		○※2	○※2	
		接地抵抗測定		○※3	○※3	
		温度チェック		○※2		
		漏洩電流測定	○※1	○※1		

7	非常用予備発電装置 (ガスタービン、内燃 機関及び附属装置)	外観点検	○	○	○	必要 の 都度
		起動試験	○	○	○	
8	非常用予備発電装置 (発電機及び励磁装 置)	外観点検	○	○	○	必要 の 都度
		絶縁抵抗測定		○	○	
		接地抵抗測定		○	○	
9	遮断器・開閉器 その他の電気機器類	受電設備と同じ				受電 設備 と 同じ

8 上記「7 点検、測定及び試験の基準」の内容について

(1) ※1 月次点検

月次点検時の外観点検は、主として目視により下記の項目について点検を行わなければならない。

- ア 電気工作物の異音、異臭、損傷等の有無
- イ 電線と他物との離隔距離の適否
- ウ 機械器具、配線の取付状態及び過熱の有無
- エ 接地線等の保安装置の取付状態

(2) ※1 年次点検は、月次点検の要件に加え下記の測定、試験の要件に従い行わなければならない。

- ア 低圧電路の絶縁状態が電気設備に関する技術基準を定める省令第 58 条に規定された値以上であること並びに高圧電路が大地及び他の電路と絶縁されていること。
- イ 接地抵抗値が電気設備の技術基準の解釈第 19 条に規定された値以下であること。
- ウ 保護継電器の動作特性試験及び保護継電器と遮断器の連動試験の結果が正常であること。
- エ 非常用予備発電装置が商用電源停電時に自動的に起動し、送電後停止すること並びに非常用予備発電装置の発電電圧及び発電電圧周波数（回転数）が正常であること。
- オ 蓄電池設備のセルの電圧、内部抵抗値、外部温度等が正常であること。

(3) 年次点検を年に 1 回以上行わなければならない。但し、信頼性が高く、且つ下記項目について年に 1 回以上行われている機器については、停電による設備を停止して行う点検（年次点検）を 3 年に 1 回以上とすることができる。なお、年次点検（無停電点検）の適用について定めた要件により実施するが、設備条件、耐用年数、その他により適用しない場合がある。

- ※2 絶縁抵抗測定
- ※3 接地抵抗測定
- ※4 保護継電器動作特性試験及び保護継電器連動動作試験

(4) ※5 を付した点検及び試験は製造後 10 年経過時に、10 年を超えたものはおおそ 5 年経過毎にそれぞれ点検を行わなければならない。ただし、年次点検（無停電・停電）の周期により、経過年数以前に行うことがある。その場合、次回の点検は実施年より上記の経過年数毎に行わなければならない。（直近の点検は 2024 年 3 月に実施済みであり、次回は 2030 年 3 月を予定）

(5) ※6 を付した点検及び試験は機械式立体駐車場電気工作物が対象であり、製造後（新油に取替えの場合も同様）10 年経過毎に、20 年を超えたものは 3 年経過毎にそれぞれ点検を行わなければならない。ただし、年次点検（無停電・停電）の周期により、経過年数以前に行うことがある。その場合、次回の点検は実施年より上記の経過年数毎に行わなければならない。（直近の点検は 2025 年 3 月に実施済みであり、次回は 2033 年を予定）

9 特記事項

停電点検については、市役所業務に支障がない閉庁日に行うが、停電中も宿直に入る外線電話に支障がないよう措置すること。

自家発電機設備管理業務仕様書

1 業務内容

市役所本庁舎設置の自家発電機設備（ディーゼル発電機及びガスタービン発電機）及び地下貯蔵タンクの維持管理業務は以下の通り行わなければならない。

2 点検、測定及び試験

自家発電機ごとに設定した「点検区分」及び業務の細目及び基準を定めた「点検、測定及び試験項目」の内容に従い、月 1 回の月次点検、年度内 1 回の年次点検を実施しなければならない。また、異常発生又は発生のおそれがある場合はその都度、臨時点検を行わなければならない。

なお、地下貯蔵タンクについては、3 年以内に 1 回行わなければならない。

(1) 定期点検

ア ディーゼル発電機 ※非常用（火災信号受信時稼働）

点検区分		点検、測定及び試験項目	月次点検	年次点検		臨時点検
				無停電	停電	
1	総合点検	外観点検	○	○	○	必要の都度
		絶縁抵抗測定		○	○	
		保護装置試験		○	○	
		無負荷試運転(5 分)	○	○	○	
		負荷試験運転（負荷低効率 30%、30 分）		○	○	
		各計器の確認	○	○	○	
2	潤滑油系統	潤滑油量点検	○	○	○	必要の都度
		コシ器分解清掃			○	
		プライミング油圧の確認		○	○	
		油圧低下スイッチ動作確認			○	
3	燃料系統	燃料タンクドレン排出		○	○	必要の都度
		燃料油量確認	○	○	○	
		コシ器分解清掃			○	
4	冷却水系統	冷却水量確認	○	○	○	必要の都度
		温調弁分解点検			○	
		冷却水ヒータ動作確認	○	○	○	
		ラジエータファンベルト点検		○	○	
		水温上昇スイッチ動作確認			○	
5	吸排気系統	吸気フィルタ清掃		○	○	必要の都度
		吸排気弁パネ・パネ受点検		○	○	
		吸排気弁頭隙間調整			○	

イ ガスタービン発電機 ※保安用

点検区分		点検、測定及び試験項目	月次点検	年次点検		臨時点検
				I	II	
1	総合点検	外観点検	○	○	○	必要の都度
		絶縁抵抗測定		○	○	
		保護装置試験		○	○	
		無負荷試運転(10 分)	○	○		
		無負荷試運転(25 分)			○	
		タービンローター一次振動計測			○	
		各計器の確認	○	○	○	
2	潤滑油系統	潤滑油量点検	○	○	○	必要の都度
		潤滑油クーラ空気側清掃			○	
		プライミング油圧の確認		○	○	
		油圧低下スイッチ動作確認			○	

点検区分		点検、測定及び試験項目	月次点検	年次点検		臨時点検
				I	II	
3	燃料系統	燃料油量点検	○	○	○	必要の都度
		燃料タンクドレン抜き	○	○	○	
		着火流量計測			○	
		スプレー点検		○	○	
		スプレーノズル分解点検			○	
		燃焼器ライナ分解点検		○	○	
		点火プラグ動作点検		○	○	
		エキサイタ動作点検		○	○	
		エアシストポンプ動作点検		○	○	
		燃料第1コシ器分解清掃			○	
4	蓄電池点検	充電・蓄電池電圧確認	○			必要の都度
		蓄電池設備点検		○	○	
5	制御系統	TAC2点検清掃			○	必要の都度

点検の種類	周期
月次点検	1回／月
年次点検	1回／年
臨時点検	必要の都度

・年次点検には月次点検が含まれる。

ウ 地下貯蔵タンク

消防法第14条の3の2、危険物の規制に関する規則第62条の4に定める点検
(市役所本庁舎の地下貯蔵タンクについては、危険物の規制に関する規則第62条の5の3第2項完成検査を受けた日から15年を超えないものに該当し、直近の点検は2025年11月に実施済みである。そのため、受託期間中に1回行うこと)

(2) 臨時点検

発電機設備に異常が発生し又は発生するおそれがある場合、受託者は速やかに市に報告するとともに、改善又は修繕提案を行わなければならない。その結果、市より改善又は修繕の指示があり、改善又は修繕を実施した時、それに併せて関係箇所の点検作業を受託者の判断にて適宜行わなければならない。

3 報告

年次点検にて測定された結果については、都度速やかに書面にて報告を行わなければならない。

照明制御システム保守点検仕様書

システム構成仕様			点検仕様			
機器	有無	構成・仕様ユニット	種別	対象	項目・内容	方法
主監視盤	●	MCU（PC一式）	外観・構造点検	●	外観確認（破損・変形・腐食・磨耗の有無）	目視
		MCE（BASエンジン）		●	異音・異臭及び変色の有無を確認	目視
		ブザーユニット（スピーカー）		●	各コネクタ接続部及び端子部の確認	締付け／差込確認
	●	LCD（液晶ディスプレイ／タッチパネル）		●	各ヒューズの取付状態の確認	目視
		スイッチングHUB		●	機器設置環境条件の確認 ・使用温度 0℃～40℃ ・使用湿度 30%～80%RH （結露なきこと）	動作
		メッセージプリンター（本体内蔵）		●	各部清掃	実施
		ロッキングプリンター（外付け設置）				
		照明コントローラー（1系統用）				
	●	照明コントローラー（2系統用）				
		WeLBAコントローラ200				
		WeLBAコントローラ500				
		アナンシェータ（1～80窓）				
		アナンシェータ（1～80窓増設用）				
	●	アナンシェータ（160窓）				
	●	アナンシェータ（160窓増設用）				
副監視盤		伝送ユニット	動作・機能点検	●	各スイッチ（タッチパネル含む）操作機能確認	操作
		We bサーバーユニット		●	各記憶操作機能確認	操作
		NCUユニット		●	各表示灯（液晶パネル含む）の確認	目視
		LIUユニット		●	プリンタ印字機能の確認	テスト印字
	●	UPS（無停電電源装置）		●	スピーカー鳴動機能確認	聴覚
		アナンシェータ（1～80窓）		●	無停電電源装置のバックアップ切替機能試験	操作
		アナンシェータ（1～80窓増設用）		●	光学/磁気ディスク機能の確認	動作
		アナンシェータ（160窓）		●	システムログ（イベント／エラー）機能の確認	操作
		アナンシェータ（160窓増設用）		●	RAID監視機能の確認	操作
		光アドレス式パターンスイッチパネル		●	模擬による状態変化、監視、警報機能の確認	操作
端末器類		UPS（無停電電源装置）		●	メーター計量値との数値確認	目視
	●	制御用端末器	電氣的仕様点検	●	入力電源電圧確認	測定
		調光端末器		●	伝送信号電圧確認	測定
		計量端末器		●	伝送信号消費電流確認	測定
		計測端末器		●	各直流電源装置電圧確認	測定
		明るさセンサー端末器		●	メモリーバックアップ電池の交換・電圧確認	測定
	●	信号増幅器		●	無停電電源装置の入出力電圧確認	測定
		リモコントランス		●	監視電源電圧確認	測定
		光変換器（送信機）		●	信号増幅器の増幅電圧確認	測定
		光変換器（受信機）		●	※各測定における規格値、動作範囲電圧は各機器仕様による。 （点検表に記載。）	
		サージ吸収ユニット				
		EEスイッチインターフェイス				
		昼光センサー				
		システム拡張端末器				
		伝送ユニット（拡張用）				
		制御用端末器（伝送ユニット用）				
		調光端末器（伝送ユニット用）				
		接点入力端末器（伝送ユニット用）				
		信号増幅器（伝送ユニット用）				
	リモコントランス（伝送ユニット用）					

	プログラムタイマー（伝送ユニット用）				
スイッチ類	壁リモコンスイッチ				
	熱線センサ付自動スイッチ親器				
	熱線センサ付自動スイッチ子器				
	調光スイッチ				
	ワイヤレススイッチ				
	P・G設定用セレクタースイッチ（伝送ユニット用）				
	壁リモコンスイッチ（伝送ユニット用）				
	熱線センサ付自動スイッチ親器（伝送ユニット用）				
	熱線センサ付自動スイッチ子器（伝送ユニット用）				
	調光スイッチ（伝送ユニット用）				
	ワイヤレススイッチ（伝送ユニット用）				
	明るさセンサスイッチ（伝送ユニット用）				
付帯	ブロードバンドルータ				
	ギガビットスイッチ				
データ保存等 <ul style="list-style-type: none"> ● 初期・運用設定データ保存 ● MC Uシステム復元用データ作成（作業時点） 実施 実施					
<共通事項> <ul style="list-style-type: none"> ※1 受託者が修理又は交換が必要と判断した場合は、市に報告し処置を講じなければならない。（この場合の費用は市の負担とする。） ※2 受託者は、素材の特性に合わせた交換サイクルに従って、適正時期に交換の提案をしなければならない。（予防保全計画／延命改修措置） ※3 施設運用に影響を及ぼす場合など、協議の上、上記の点検項目を省略・変更する場合がある。 ※4 ●印のついている項目を実施対象とする。 					

中央監視・自動制御機器保守点検仕様書

【保守契約】

保 守 内 容	仕 様	備 考
【中央管制装置】	保守点検作業を計画・実施し、常に信頼性の高い状態でシステムの維持管理を行わなければならない。（点検作業周期については後述の機種別仕様書による）また、システムの機能を最適な状態に各制御ソフトウェアプログラムの設定確認を行わなければならない。 さらに、寿命部分のうちシステム本体のメモリ用バックアップバッテリーの交換については本契約にて保証しなければならない。 （C V C F用バッテリーは除く。）	Savic-netFX
【熱源・ローカル一般機器】 基本保守	年 1 回総合点検設備を通じて、保守業務を実施しなければならない。シーズン切替点検（冷／暖）を含む。	熱源廻り制御 冷温水発生機廻り制御 冷却塔制御 水熱源冷却水制御 空調機制御 サーバー室パッケージ制御 計量・計測系統
点検頻度	1. 中央監視装置 1 回／年 2. ローカル系統 2 回／年 3. 非常要請 随 時	
報告回数	報告書に関しては制御動作点検報告書と併せて、1 回／年提出しなければならない。 尚、非常要請については、その都度、報告書を提出しなければならない。	
取替部品	点検により判明した交換部品及び取替えに関わる技術料は別途有償とする。	
非常要請	故障等の連絡を受けた場合には、速やかに処理しなければならない。	
特記事項	契約期間中に於いてもメーカーより製造停止等の連絡があった場合には、都度契約内容の見直しを、協議の上、行わなければならない。	
除外項目	1. 工業用調節弁のパッキング交換作業 2. 空調用調節弁の通常時間帯以外のパッキング交換作業 3. ダンパー本体の点検 4. 弁本体の取り外し、取り付け工事、並びにそれに伴う配管、保温工事 5. 計装用電気配管、配線、及び計装用空気配管等の変更工事、並びに新規工事 6. 機器の仕様変更に伴う計装用配管、配線工事 7. 冷凍機本体及びボイラー本体に直接付属している制御機器 8. 工業用計器の工場持ち込み修理 9. 交換の必要性を生じた部品または機器	

機種別仕様書

1. 中央管制装置(s a v i c・n e t F X)

ユニット(型式)	保守項目	標準 点検周期	作業 条件
インテグレーションサーバ (M I S)	システム情報・設定情報の確認	1 年	A
	インジケータ表示確認	1 年	A
	データファイルのバックアップ 作成	1 年	C
	システム各種ログの保存	1 年	C
	内部温度状態の確認	1 年	A
	電源・バッテリー状態の確認	1 年	A
	給電状態の確認	1 年	C
	ハードディスク状態の確認	1 年	A
	Ethernet 通信状態の確認	1 年	A
	各部のクリーンアップ	1 年	C
	ケーブル、コネクタ類の装着状態の確認	1 年	C
	外観点検	1 年	A
システム・コア・サーバ (S C S)	システム情報・設定情報の確認	1 年	A
	インジケータ表示確認	1 年	A
	データファイルのバックアップ 作成	1 年	C
	システム各種ログの保存	1 年	A
	内部温度状態の確認	1 年	A
	電源・バッテリー状態の確認	1 年	A
	給電状態の確認	1 年	C
	Ethernet 通信状態の確認	1 年	A
	NC-bus 通信状態の確認	1 年	A
	各部のクリーンアップ	1 年	C
	ケーブル、コネクタ類の装着状態の確認	1 年	C
	外観点検	1 年	A
	電源電圧、リップルの測定、調整	1 年	C
	各部のクリーンアップ	1 年	C
	インジケータの確認	1 年	A
	ケーブル、コネクタ類の装着状態確認	1 年	C

2. 無停電電源装置(U P S)

ユニット(型式)	保守項目	標準 点検周期	作業 条件
無停電電源装置(U P S)	外観点検	1 年	A
	表示灯の点灯状態確認	1 年	A
	設置環境の確認	1 年	A
	実負荷時の動作確認	1 年	A
	ファンの動作確認及び交換	1 年	B
	バッテリーの異常の有無確認	1 年	B

※作業条件 A : システムを停止せずに実施出来る点検
 B : 一時的にシステム停止が必要な点検
 C : システムを停止しなければならない点検

【総合点検】（総合点検フローは、下記手順に従って実施しなければならない。）

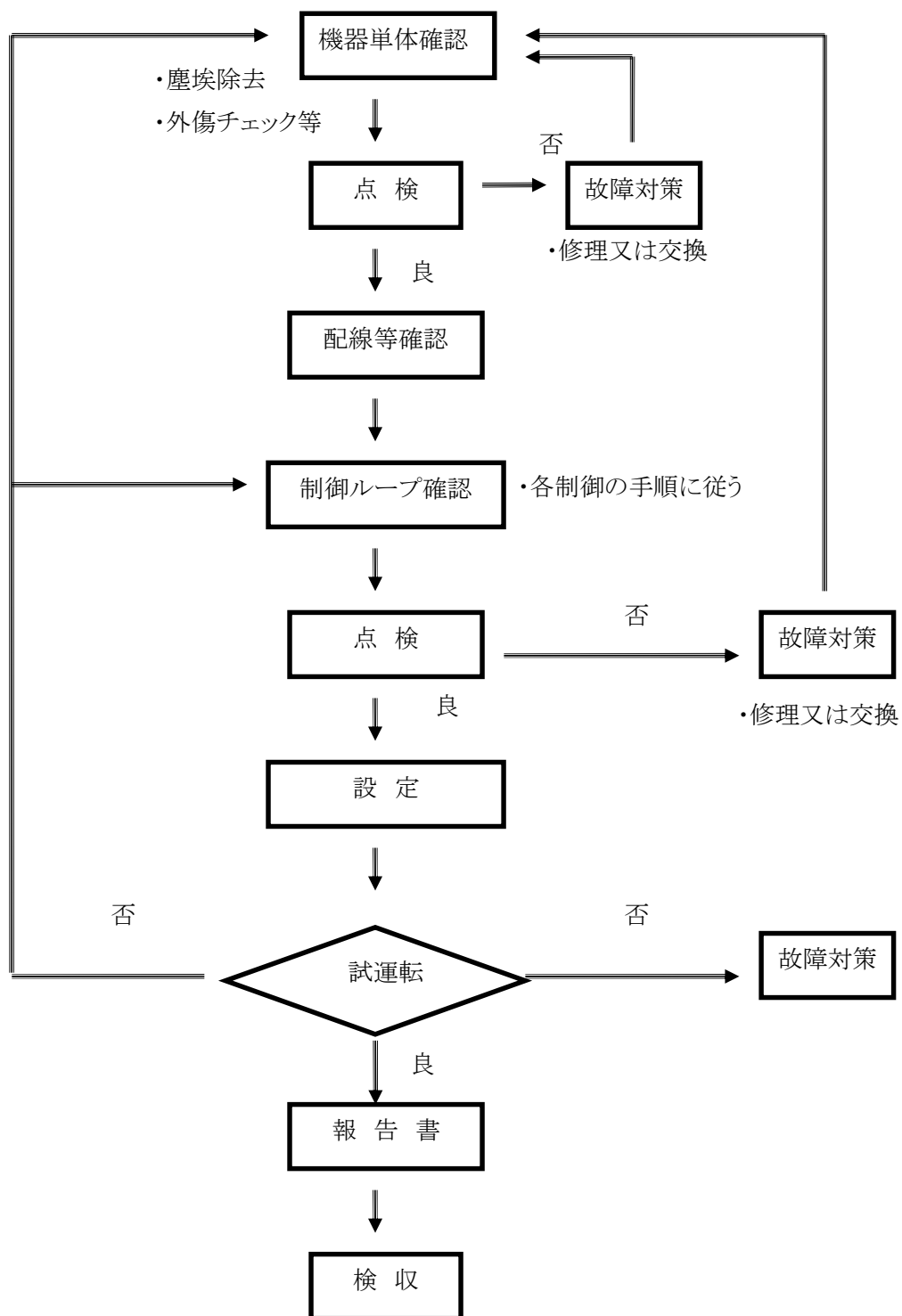

1、電気式制御機器（総合点検）

機 種	保 守 項 目	備 考
温度調節器	外観目視点検及び取付状態の確認	
	塵埃の除去	
	配線端子のゆるみ点検及び増締	
	内部機械的可動部分の動作確認	
	比例帯又はディファレンシャルの調整	
	実測に対する点検校正	
	調節器と操作部等関連部とのループ 作動点検調整	
	規定値の設定	
	最適値の設定	
	実制御に於ける制御状態での点検・確認・調整	

2、電子式制御機器（総合点検）

機 種	保 守 項 目	備 考
検出器 発信器	外観目視点検及び取付状態の確認	
	配線端子のゆるみ点検及び増締	
	実測又は標準試験器による誤差点検及び校正	
	検出器又は発信器・調節計・操作部等関連部とのループ 作動点検調整	
	実制御に於ける制御状態での点検・確認・調整	
調整計	外観目視点検及び取付状態の確認	
	塵埃の除去	
	配線端子のゆるみ点検及び増締	
	各設定の確認・調整 （比例帯・積分値・微分値・不感帯・動作隙間）	
	実測に対する点検校正	
	検出器又は発信器・調節計・操作部等、関連部とのループ 作動点検調整	
	規定値の設定	
	最適値の設定	
変換器	外観目視点検及び取付状態の確認	
	塵埃の除去	
	配線端子のゆるみ点検及び増締	
	電源・電圧の点検	
	標準試験器によるゼロ・スパン調整	
	各設定に対する出力信号の点検・調整	
	検出器又は発信器・調節計・操作部等、関連部とのループ 作動点検調整	
	実制御に於ける制御状態での点検・確認・調整	
操作器	外観目視点検及び取付状態の確認	
	塵埃の除去	
	リンク組付状態の確認及びストローク調整・回転角度の調整	
	モータの回転作動・回転角度の点検	
	ポジションマーク接触点の清掃及び点検	
	検出器又は発信器・調節計・操作部等関連部とのループ 作動点検調整	
	実制御に於ける制御状態での点検・確認・調整	

自動制御用調整弁	外観目視点検及び取付状態の確認	
	塵埃の除去	
	グランド部漏れ点検	
	バルブストローク作動点検及び閉止位置での漏れ点検・調整	
	検出器又は発信器・調節計・操作部等関連部とのループ作動点検調整	
	実制御に於ける制御状態での点検・確認・調整	

3. デジタル式制御機器(Inflex/インテリジェントコンボ) (総合点検)

機 種	保 守 項 目	備 考
制御動作	制御パラメータの設定確認	
	設定変更による関連部とのループ作動確認	
	実制御に於ける制御精度の確認	
	実制御状態に於ける制御の安定性の確認	
	空調チェックツールによる制御診断(※対応機器のみ)	
センサ (検出器・発信器)	設置環境及び取付位置・状態の確認	
	クリーンアップ	
	配線端子の緩み点検及び増締	
	作業用計測器による実測値との誤差点検及び校正	
コントローラ	外観・目視点検	
	インジケータの確認	
	配線端子、取付状態の緩み確認及び増締	
	クリーンアップ	
	メモリバックアップ・バッテリーの外観点検及び交換年月日の確認	
	データファイルのバックアップ作成	
	エラー情報の確認	
操作器(バルブ・ダンパ)	外観目視点検(汚れ・損傷・漏れ等)	
	クリーンアップ	
	配線端子・取付状態の緩み点検及び増締	
バルブ(流量計測制御機能付)	外観目視点検(汚れ・損傷・漏れ等)	
	クリーンアップ	
	配線端子・取付状態の緩み点検及び増締	
	バルブ開度検出精度の確認	
	差圧検出精度の確認	

4. 通信インターフェイス機器 (総合点検)

機 種	保 守 項 目	備 考
通信 I/F	外観目視点検及び取付状態の確認	
	塵埃の除去	
	配線端子のゆるみ点検及び増締	
	電源電圧・各制御電圧の点検及びバックアップ電池の点検	
	エラー状態の確認	
	通信状態の点検確認	
	規定値の設定確認	

5. 管理計器 (総合点検)

機 種	保 守 項 目	備 考
挿入形 CO2 濃度調節器 (CY8100C)	本体のクリーンアップ	
	外観・内観及び取付状態の点検	
	端子・ねじ部のゆるみの点検	
	CO2 センサガスによるゼロ点調査	

	作動状態の点検	
風向・風速計	本体のクリーンアップ	
	外観・内観及び取付状態の点検	
	端子・ねじ部のゆるみの点検	
	出力信号の確認	
	作動状態の点検	
外気温湿度検出器	本体のクリーンアップ	
	外観・内観及び取付状態の点検	
	端子・ねじ部のゆるみの点検	
	計測器による実測誤差測定	
降雨計	本体のクリーンアップ	
	外観・内観及び取付状態の点検	
	端子・ねじ部のゆるみの点検	
	出力信号の確認	
	作動状態の点検	

本庁舎エレベーター保守点検仕様書

1 対象機器 V F G L B・K (EV1) 1 台 V F G H (EV2～5) 4 台

2 点検内容

箇所	機器名	点検内容
機械室	室内環境	<input type="checkbox"/> 整理・清掃状態 <input type="checkbox"/> 機械室の扉・窓の破損の有無 <input type="checkbox"/> 天井・壁・床のヒビ割れ・雨漏りの有無 <input type="checkbox"/> 照明点灯状態 <input type="checkbox"/> 機械室内の換気状態 <input type="checkbox"/> 整理・清掃状態 <input type="checkbox"/> 消火器・閉じ込め救出用具等の異常の有無
	制御盤	<input type="checkbox"/> 制御盤固定状態 <input type="checkbox"/> 制御盤扉開閉状態 <input type="checkbox"/> 制御盤本体損傷の有無 <input type="checkbox"/> 接触器作動状態 <input type="checkbox"/> 各回路絶縁状態 <input type="checkbox"/> 戸開走行保護装置作動状態(※) <input type="checkbox"/> その他機器作動状態 <input type="checkbox"/> その他機器劣化・損傷の有無
	巻上電動機 巻上機	<input type="checkbox"/> 巻上機運転状態 <input type="checkbox"/> 巻上電動機回転状態 <input type="checkbox"/> エンコーダ回転状態 <input type="checkbox"/> 電磁ブレーキ作動状態 <input type="checkbox"/> 巻上機綱車劣化・損傷の有無 <input type="checkbox"/> 巻上機回り各機器取付状態 <input type="checkbox"/> 巻上機回り各機器劣化・損傷の有無 <input type="checkbox"/> 巻上機油劣化・油漏れの有無 <input type="checkbox"/> 巻上電動機絶縁状態
	そらせ車	<input type="checkbox"/> そらせ車の回転状態 <input type="checkbox"/> そらせ車シーブ劣化・損傷の有無 <input type="checkbox"/> そらせ車の取付状態 <input type="checkbox"/> そらせ車軸受部給油状態
	はかり装置	<input type="checkbox"/> はかり装置取付・作動状態 <input type="checkbox"/> センサ部劣化・損傷の有無
	調速機	<input type="checkbox"/> 調速機運転状態 <input type="checkbox"/> 調速機作動速度 <input type="checkbox"/> 調速機回り各スイッチ劣化・損傷の有無 <input type="checkbox"/> 調速機取付状態 <input type="checkbox"/> 各給油部の給油状態
かご戸まわり	かご上	<input type="checkbox"/> かご上各機器作動状態 <input type="checkbox"/> かご上各機器劣化・損傷の有無 <input type="checkbox"/> かご上各安全スイッチ作動状態
	かご戸 まわり	<input type="checkbox"/> かごの戸取付状態 <input type="checkbox"/> かごドアハンガー取付・作動状態 <input type="checkbox"/> かごドアハンガー劣化・損傷の有無 <input type="checkbox"/> 戸閉連動機構取付・作動状態 <input type="checkbox"/> 戸閉連動機構劣化・損傷の有無 <input type="checkbox"/> かごドア制御・駆動機器取付・作動状態 <input type="checkbox"/> かごドア制御・駆動機器劣化・損傷の有無 <input type="checkbox"/> かごドア関連安全装置取付・作動状態 <input type="checkbox"/> かごドア関連安全装置劣化・損傷の有無 <input type="checkbox"/> かご戸と乗場戸連動状態
かご まわり	非常止め装置	<input type="checkbox"/> 非常止め装置取付・作動状態 <input type="checkbox"/> 非常止め装置劣化・損傷の有無 <input type="checkbox"/> 非常止めスイッチ作動状態
	ガイドシュー (ガイドローラ)	<input type="checkbox"/> ガイドシュー (ガイドローラ) 取付・作動状態 <input type="checkbox"/> ガイドシュー (ガイドローラ) 劣化・損傷の有無

	はかり装置	○はかり装置取付・作動状態 ○センサ部劣化・損傷の有無
	吊り車	○綱車劣化・損傷の有無 ○吊り車回転状態
	給油器	○給油器取付・作動状態 ○給油器劣化・損傷の有無 ○給油器の油量
	救出口	○救出口扉の開閉状態・施錠状態 ○救出口スイッチの取付・作動状態 ○救出口スイッチの劣化・損傷の有無
	その他機器	○かご室ファン取付・作動状態 ○移動ケーブル取付状態 ○かご室組立構成機器取付状態 ○かご室組立構成機器劣化・損傷の有無
昇降路 階段・ レール	昇降路	○昇降路周壁劣化・損傷の有無
	制御盤	○制御盤固定状態 ○制御盤扉開閉状態 ○制御盤本体劣化・損傷の有無 ○接触器作動状態 ○戸開走行保護装置作動状態(※) ○その他機器作動状態 ○その他機器劣化・損傷の有無 ○各回路絶縁状態
	巻上電動機 巻上機	○巻上機運転状態 ○巻上電動機回転状態 ○エンコーダ回転状態 ○電磁ブレーキ作動状態 ○巻上機綱車劣化・損傷の有無 ○巻上機回り各機器取付状態 ○巻上機回り各機器劣化・損傷の有無 ○巻上機油劣化・油漏れの有無 ○巻上電動機絶縁状態
	調速機	○調速機運転状態 ○調速機作動速度 ○調速機回り各スイッチ劣化・損傷の有無 ○調速機取付状態 ○各給油部の給油状態
	終点スイッチ	○終点スイッチ作動状態
	ガイドレール	○レール劣化・損傷の有無 ○レール取付状態
	つり合いおもり	○つり合いおもり劣化・損傷状態 ○つり合いおもり組立取付状態 ○ガイドシュー取付・作動状態 ○ガイドシュー損傷の有無
	返し車	○返し車劣化・損傷の有無 ○返し車回転状態
	ロープ	○メインロープ劣化・損傷の有無 ○ガバナロープ劣化・損傷の有無 ○メインロープソケット劣化・損傷の有無 ○メインロープ取付状態 ○ガバナロープ取付状態
	つり合い チェーン	○つり合いチェーン劣化・損傷状態 ○つり合いチェーン取付状態
	着床装置 プレート	○プレート劣化・損傷の有無 ○プレート取付状態
昇降路	移動ケーブル	○ケーブル動特性 ○ケーブル劣化・損傷の有無 ○ケーブル取付状態
	乗場戸 まわり	○乗場戸自閉機能作動状態 ○乗場戸取付状態 ○乗場ドアハンガー取付・作動状態 ○乗場ドアハンガー劣化・損傷の有無

		○乗場ドア関連安全装置取付・作動状態 ○乗場ドア関連安全装置劣化・損傷の有無 ○乗場戸とかご戸の連動状態
	はかり装置	○はかり装置取付・作動状態 ○センサ部劣化・損傷の有無
	その他機器	○その他昇降路機器取付状態
ピット	ピット	○ピット周壁の劣化、損傷の有無 ○ピット漏水の有無、汚損状態
	緩衝器	○緩衝器劣化・損傷の有無 ○緩衝器台劣化・損傷の有無 ○緩衝器取付状態
	張り車	○張り車劣化・損傷の有無 ○張り車取付・回転状態
	冠水検出 センサー	○センサ作動状態 ○管制運転動作異常の有無
かご室 乗場	かご	○かご運転状態 ○全自動戸開閉状態 ○停電灯点灯状態 ○かご内表示器作動状態 ○かご鉤作動状態 ○かご鉤劣化・損傷の有無
	照明・意匠	○かご室機器損傷・変形の有無 ○各銘板取付・汚損の有無 ○かご室照明点灯状態
	かご内操作盤	○かご内操作盤カバー取付状態 ○かご内操作盤各スイッチ作動状態
	外部連絡装置	○外部連絡装置作動状態
	乗場	○全自動戸開閉状態 ○乗場鉤作動状態 ○乗場鉤劣化・損傷の有無 ○乗場表示器作動状態
地震管制運転 装置(EER) デルタ部	全般	○管制運転作動状態 ○気配りアナウンス作動状態
	昇降路内	○地震感知器作動状態 ○地震感知器取付状態
	機械室	○地震感知器作動状態 ○地震感知器取付状態
停電時自動 着床装置 (MELD)	全般	○自動着床状態 ○戸開閉状態 ○気配りアナウンス作動状態 ○停電灯点灯状態
	制御盤 (MELD 盤かご 上ステー ション内	○接触器取付状態 ○接触器作動状態 ○接触器劣化・損傷の有無 ○各回路絶縁状態 ○MELD 用基板取付状態 ○MELD 用基板劣化・損傷の有無 ○その他機器取付状態劣化・損傷の有無
	バッテリー	○作動電圧
火災管制 運転装置 (FER)	全般	○管制運転作動状態 ○気配りアナウンス作動状態全般
	制御盤	○接触器取付状態 ○接触器作動状態 ○接触器劣化・損傷の有無
	乗場	○呼び戻しボタン取付状態 ○呼び戻しボタン作動状態 ○呼び戻しボタン劣化・損傷の有無
自家発管制 運転装置 (OEPS)	全般	○管制運転作動状態 ○気配りアナウンス作動状態全般
	制御盤	○接触器取付状態 ○接触器作動状態 ○接触器劣化・損傷の有無

遮煙 ドア	乗場ドア	○気密材取付状態 ○気密材劣化・損傷の有無
マルチビームドアセン サ（MBS）	本体	○センサ取付状態 ○ケーブル配線状態 ○基板取付・配線状態 ○作動状態
車椅子仕様	専用乗場釦	○乗場釦作動状態 ○乗場釦劣化・損傷の有無
	専用操作釦	○操作盤カバー取付状態 ○かご釦作動状態 ○カゴ釦劣化・損傷の有無
	鏡	○鏡固定状態 ○鏡汚れ・損傷の有無
	手すり	○手すり固定状態 ○手すり劣化・損傷の有無
	光電式ドアセン サ	○光電式ドアセンサ作動状態 ○光電式ドアセンサ関連機器の取付状態 ○光電式ドアセンサ関連機器の劣化・損傷の有無

(※) 戸開走行保護装置が設置されている場合に適用される。

消耗部品

フルメンテナンス契約とし、消耗部品の交換・補充のみならず、故障や劣化した部品の交換・修理も含む。

制御盤内ヒューズ
制御盤内抵抗管
かごドア装置用駆動ベルト
給油器油芯（繊維）
ドアシュー（戸の脚）
ランプ、スターター
インジケータ用ランプ
操作盤・乗場押ボタン用ランプ
かご室内停電灯用ランプ メモリーバックアップ用電池
点検用オイル、グリス類

自走式立体駐車場 エレベーター保守点検仕様書

1. 対象機器 三菱機械室レスエレベーター（アクシーズ）VFGLB-JB

乗用 750kg（11名）60m/min 5stops 地震管制運転装置（P波+S波普通級3段階設定）

停電時自動着床装置、火災管制運転装置 車椅子仕様・視覚障害者対応 1台

2. 点検内容

箇所	機器名	形名・制御方式 点検内容
かご戸 まわり	かご上	<input type="checkbox"/> かご上各機器作動状態 <input type="checkbox"/> かご上各機器劣化・損傷の有無 <input type="checkbox"/> かご上各安全スイッチ作動状態
	かご戸 まわり	<input type="checkbox"/> かごの戸取付状態 <input type="checkbox"/> かごドアハンガー取付・作動状態 <input type="checkbox"/> かごドアハンガー劣化・損傷の有無 <input type="checkbox"/> 戸閉連動機構取付・作動状態 <input type="checkbox"/> 戸閉連動機構劣化・損傷の有無 <input type="checkbox"/> かごドア制御・駆動機器取付・作動状態 <input type="checkbox"/> かごドア制御・駆動機器劣化・損傷の有無 <input type="checkbox"/> かごドア関連安全装置取付・作動状態 <input type="checkbox"/> かごドア関連安全装置劣化・損傷の有無 <input type="checkbox"/> かご戸と乗場戸連動状態
かご まわり	非常止め装置	<input type="checkbox"/> 非常止め装置取付・作動状態 <input type="checkbox"/> 非常止め装置劣化・損傷の有無 <input type="checkbox"/> 非常止めスイッチ作動状態
	ガイドシュー （ガイド ローラー）	<input type="checkbox"/> ガイドシュー（ガイドローラー）取付・作動状態 <input type="checkbox"/> ガイドシュー（ガイドローラー）劣化・損傷の有無
	はかり装置	<input type="checkbox"/> はかり装置取付・作動状態 <input type="checkbox"/> センサ部劣化・損傷の有無
	吊り車	<input type="checkbox"/> 綱車劣化・損傷の有無 <input type="checkbox"/> 吊り車回転状態
	給油器	<input type="checkbox"/> 給油器取付・作動状態 <input type="checkbox"/> 給油器劣化・損傷の有無 <input type="checkbox"/> 給油器の油量
	救出口	<input type="checkbox"/> 救出口扉の開閉状態、施錠状態 <input type="checkbox"/> 救出口スイッチの取付・作動状態 <input type="checkbox"/> 救出口スイッチの劣化・損傷の有無
	その他機器	<input type="checkbox"/> かご室ファン取付・作動状態 <input type="checkbox"/> 移動ケーブル取付状態 <input type="checkbox"/> かご室組立構成機器取付状態 <input type="checkbox"/> かご室組立構成機器劣化・損傷の有無
昇降路 階段・ レール	昇降路	<input type="checkbox"/> 昇降路周壁劣化・損傷の有無
	制御盤	<input type="checkbox"/> 制御盤固定状態 <input type="checkbox"/> 制御盤扉開閉状態 <input type="checkbox"/> 制御盤本体劣化・損傷の有無 <input type="checkbox"/> 接触器作動状態 <input type="checkbox"/> 戸開走行保護装置作動状態 <input type="checkbox"/> その他機器作動状態 <input type="checkbox"/> その他機器劣化・損傷の有無 <input type="checkbox"/> 各回路絶縁状態
	巻上電動機 巻上機	<input type="checkbox"/> 巻上機運転状態 <input type="checkbox"/> 巻上電動機回転状態 <input type="checkbox"/> エンコーダ回転状態 <input type="checkbox"/> 電磁ブレーキ作動状態

		<input type="checkbox"/> 巻上機繰車劣化・損傷の有無 <input type="checkbox"/> 巻上機回り各機器取付状態 <input type="checkbox"/> 巻上機回り各機器劣化・損傷の有無 <input type="checkbox"/> 巻上機油劣化・油漏れの有無 <input type="checkbox"/> 巻上電動機絶縁状態
	調速機	<input type="checkbox"/> 調速機運転状態 <input type="checkbox"/> 調速機作動速度 <input type="checkbox"/> 調速機回り各スリッ劣化・損傷の有無 <input type="checkbox"/> 調速機取付状態 <input type="checkbox"/> 各給油部の給油状態
	終点スイッチ	<input type="checkbox"/> 終点スイッチ作動状態
	ガイドレール	<input type="checkbox"/> レール劣化・損傷の有無 <input type="checkbox"/> レール取付状態
	つり合おもり	<input type="checkbox"/> つり合いおもり劣化・損傷状態 <input type="checkbox"/> つり合いおもり組立取付状態 <input type="checkbox"/> ガイドシュー取付・作動状態 <input type="checkbox"/> ガイドシュー損傷の有無
	返し車	<input type="checkbox"/> 返し車劣化・損傷の有無 <input type="checkbox"/> 返し車回転状態
	ロープ	<input type="checkbox"/> メインロープ劣化・損傷の有無 <input type="checkbox"/> ガバナロープ劣化・損傷の有無 <input type="checkbox"/> メインロープソケット劣化・損傷の有無 <input type="checkbox"/> メインロープ取付状態 <input type="checkbox"/> ガバナロープ取付状態
	つり合いチェーン	<input type="checkbox"/> つり合いチェーン劣化・損傷状態 <input type="checkbox"/> つり合いチェーン取付状態
昇降路	着床装置 プレート	<input type="checkbox"/> プレート劣化・損傷の有無 <input type="checkbox"/> プレート取付状態
	移動ケーブル	<input type="checkbox"/> ケーブル動特性 <input type="checkbox"/> ケーブル劣化・損傷の有無 <input type="checkbox"/> ケーブル取付状態
	乗場戸 まわり	<input type="checkbox"/> 乗場戸自閉機能作動状態 <input type="checkbox"/> 乗場戸取付状態 <input type="checkbox"/> 乗場ドアハンガー取付・作動状態 <input type="checkbox"/> 乗場ドアハンガー劣化・損傷の有無 <input type="checkbox"/> 乗場ドア関連安全装置取付・作動状態 <input type="checkbox"/> 乗場ドア関連安全装置劣化・損傷の有無 <input type="checkbox"/> 乗場戸とかご戸の連動状態
	はかり装置	<input type="checkbox"/> はかり装置取付・作動状態 <input type="checkbox"/> センサ部劣化・損傷の有無
	その他機器	<input type="checkbox"/> その他昇降路機器取付状態
ピット	ピット	<input type="checkbox"/> ピット周壁の劣化・損傷の有無 <input type="checkbox"/> ピット漏水の有無、汚損状態
	緩衝器	<input type="checkbox"/> 緩衝器劣化・損傷の有無 <input type="checkbox"/> 緩衝器台劣化・損傷の有無 <input type="checkbox"/> 緩衝器取付状態
	張り車	<input type="checkbox"/> 張り車劣化・損傷の有無 <input type="checkbox"/> 張り車取付・回転状態
	冠水検出 センサー	<input type="checkbox"/> センサ作動状態 <input type="checkbox"/> 管制運転動作異常の有無
かご室 乗場	かご	<input type="checkbox"/> かご運転状態 <input type="checkbox"/> 全自動戸開閉状態 <input type="checkbox"/> 停電灯点灯状態 <input type="checkbox"/> かご内表示器作動状態 <input type="checkbox"/> かご鉤作動状態 <input type="checkbox"/> かご鉤劣化・損傷の有無

	照明・意匠	○かご室機器損傷・変形の有無 ○各銘板取付・汚損の有無 ○かご室照明点灯状態
	かご内操作盤	○かご内操作盤カバー取付状態 ○かご内操作盤各スイッチ作動状態
	外部連絡装置	○外部連絡装置作動状態
	乗場	○全自動戸開閉状態 ○乗場釦作動状態 ○乗場釦劣化・損傷の有無 ○乗場表示器作動状態
地震管 制運転 装置 (EER) デルタ部	全般	○管制運転作動状態 ○気配りアナウンス作動状態
	昇降路内	○地震感知器作動状態 ○地震感知器取付状態
	機械室	○地震感知器作動状態 ○地震感知器取付状態
停電時 自動着 床装置 (MEL D)	全般	○自動着床状態 ○戸開閉状態 ○気配りアナウンス作動状態 ○停電灯点灯状態
	制御盤 (MELD 盤かご 上ステーション内)	○作動電圧
	バッテリー	○管制運転作動状態 ○気配りアナウンス作動状態全般
火災管 制運転 装置 (F E R)	全般	○接触器取付状態 ○接触器作動状態 ○接触器劣化・損傷の有無
	制御盤	○呼び戻しボタン取付状態 ○呼び戻しボタン作動状態 ○呼び戻しボタン劣化・損傷の有無
	乗場	○管制運転作動状態 ○気配りアナウンス作動状態全般
自家発 管制運 転装置 (O E P S)	全般	○接触器取付状態 ○接触器作動状態 ○接触器劣化・損傷の有無
	制御盤	○気密材取付状態 ○気密材劣化・損傷の有無
遮煙 ドア	乗場ドア	○センサ取付状態 ○ケーブル配線状態 ○基板取付・配線状態 ○作動状態
マルチビーム ドアセンサ (M B S)	本体	○乗場釦作動状態 ○乗場釦劣化・損傷の有無
車椅子 仕様	専用乗場釦	○操作盤カバー取付状態 ○かご釦作動状態 ○カゴ釦劣化・損傷の有無
	専用操作釦	○鏡固定状態 ○鏡汚れ・損傷の有無
	鏡	○手すり固定状態 ○手すり劣化・損傷の有無
	手すり	○光電式ドアセンサ作動状態 ○光電式ドアセンサ関連機器の 取付状態 ○光電式ドアセンサ関連機器の劣化・損 傷の有無
	光電式ドアセンサ	

消耗部品

制御盤内ヒューズ
制御盤内抵抗管
かごドア装置用駆動ベルト
給油器油芯（繊維）
ドアシュー（戸の脚）
ランプ、スターター
インジケータ用ランプ
操作盤・乗場押ボタン用ランプ
かご室内停電灯用ランプ
メモリーバックアップ用電池
点検用オイル、グリス類

※フルメンテナンス契約とし、消耗部品の交換・補充のみならず、故障や劣化した部品の交換・修理も含む。

空冷ヒートポンプチラー保守点検仕様書

- 1 対象機種
空冷ヒートポンプチラー
- 2 定期保守点検作業
 - (1) 作業内容（年 2 回）
 - ア 各部圧力計確認（高圧、低圧）異常の場合は測定を行う。
 - イ 各部温度測定（水入口・出口温度、外気温度、吐出管温度、吸入管温度）
 - ウ 電流（総合電流、圧縮機運転電流）、電圧（主電源電圧）測定及び電気関係絶縁測定（主電源回路、圧縮機モータ、ファン用電動機）
 - エ 冷媒、油漏れチェック
 - オ 運転状態の良否判定
 - カ 保護装置の作動確認（H P S 異常動作確認、断水機能）
 - キ 各部のネジの増し締め
 - ク 錆発生ネジビス類の交換及び錆発生ケーシングのタッチペイント
 - ケ 点検表の作成
- 3 オプション作業（別途有償）
 - (1) 冷温水ポンプの詳細点検
 - (2) 二次側機器の点検
- 4 契約外作業（別途有償）
 - (1) 通常整備作業
定期点検作業以外の保守機器の点検、補修、整備等を指し、その主たるものは下記のとおりとする。
 - ア 熱交換器の洗浄作業
 - イ 消耗部品の調達及び交換・調整修復作業
 - ウ 故障発生時の修復作業
 - エ 消耗、疲労等より障害発生が予測される箇所の調整修復作業
 - オ 正常運転するための冷媒、油の補充
 - カ その他本仕様書に明記なき事項
 - (2) 特別整備作業
 - ア 天災地変、火災、労働争議などに起因して生じた事故の修復作業
 - イ 保守機器以外の設備に起因して生じた 2 次的事故の修復作業
 - ウ 取り扱い不良に起因して生じた故障の調整修復作業
 - エ 保全提案するも改善できない事項に起因して生じた故障の修正修復作業

直焚二重効用冷温水機保守点検仕様書

1 目的

直焚二重効用冷温水機保守点検業務は市役所本庁舎に設置された直焚二重効用冷温水機の性能及び機能を最良に維持するために行う。

また、先の目的から、本業務に従事する者は、当該機器に係る技術を有し、製造者による技術講習等を受講し機器に精通した者とし、このうち同種の保守点検業務の実務経験が5年以上の者としなければならない。

2 対象機器

機器設置場所	機器名	製造番号	冷凍能力 (USRT)
市役所本庁舎	QCW-CP360FG	81432478	360
		81432479	

3 点検時期

冷房イン点検	5月点検予定
冷房オン点検	8月点検予定
暖房イン点検	11月点検予定
暖房オン点検	2月点検予定
冷却水系伝熱管ブラシ洗浄作業	11月点検予定

4 点検内容・業務内容

本業務の点検内容は次の通りとする

冷房イン点検	<ul style="list-style-type: none"> ●安全保護装置の設定値確認 ●真空度の確認 ●燃料配管系統の確認 ●電気機能点検 ●燃焼関係の確認 ●吸収液サンプリング分析及び調整
冷房オン点検	<ul style="list-style-type: none"> ●真空度の確認 ●燃料配管系統の確認 ●燃焼関係の確認 ●吸収液サンプリング分析及び調整
暖房イン点検	<ul style="list-style-type: none"> ●安全保護装置の設定値確認 ●真空度の確認 ●燃料配管系統の確認 ●電気機能点検 ●燃焼関係の確認 ●制御動作系の確認
暖房オン点検	<ul style="list-style-type: none"> ●抽気ポンプ動作確認 ●燃料配管系統の確認 ●燃焼関係の確認
冷却水系伝熱管ブラシ洗浄作業	<ul style="list-style-type: none"> ●冷却水系仕切弁操作 ●水カバー開放作業 ●伝熱管ブラッシング洗浄及び水洗い作業 ●水漏れ確認

5 報告

各点検完了毎、速やかに点検報告書を提出しなければならない。

また、本業務対象機器の点検業務にて測定されたデータ（測定値・分析値）から機器の状態を判定し、改善が必要な場合、改善・処置方法について提案を行わなければならない。

6 故障対応

本業務対象機器に故障が発生した場合、速やかに技術員を派遣し、修理・調整しなければならない。
なお、修理・調整に係る費用は別途市が負担する。

7 その他

本仕様書に記載なき事項は、協議の上、決定するものとする。

電話交換機等保守仕様書

1 業務内容

(1) 障害切り分け、問い合わせ対応

ア 内線電話等に関する障害が発生した際の、障害切り分け作業を実施しなければならない。下記(2)の機器に関して障害があった際は、オンサイト保守としなければならない。万一センドバック保守となる場合は市の了承を得なければならない。送料等保守に付随する費用については本契約に含まれるものとする。

イ コールセンターへの問い合わせ対応を行わなければならない。また、問い合わせ対応実績を毎月報告しなければならない。

(2) IP-PBX ハードウェア保守

IP-PBX（電話交換機）ハードウェアについて保守を行う。対象は、以下の通りとする。

尾西庁舎／木曽川庁舎／i-ビル／消防本部／保健所との内線通話96回線についてもオンサイト保守及びコールセンターへの取り次ぎを含むこととする。

回線種別			本庁舎	単位
内線	アナログ		160	回線
	デジタル		384	回線
局線	アナログ		36	回線
	デジタル	BRI (INS64)	4	本×2回線
	デジタル	PRI (INS1500)	8	本×24回線
専用線	アナログ	ODトランク	32	回線
	共通線	CCISoverIP	96	リンク
	追加アンテナ		360	回路

対象IP-PBX区分	本庁舎
SV9700/160	1
付帯機器関連	本庁舎
局線中継台	5
通話料金管理装置	1
通話履歴管理装置	1
保守コンソール	1
SBC SIP200 ライセンス	1

(3) ソフトウェア保守

クラウドPBX UnivergeBlue を利用したスマホ内線に関するソフトウェア保守を行う。ただし、スマートフォン端末については、対象外とする。

2 対象外機器

(1) 次の製品の交換にかかる消耗品等については別途市が負担するものとする。

電源装置（整流器、蓄電池）、電話機器関係（壁掛け一般電話機、デジタル多機能電話機、IP多機能電話機）、PHS端末関係、中継台用ヘッドセット、通話録音装置、PHSアンテナ、IP-PHSアンテナ、アナログMC、スマートフォン端末

(2) 機器の移設、増設、撤去等の工事及び機器等の設定作業については、別途市が負担するものとする。

3 保守対応時間

開庁日の午前8時30分から午後5時30分まで

ただし、市と協議の上緊急対応が必要と判断した場合を除く。

自動扉保守点検仕様書

1 保守点検業務の対象範囲

この仕様書に規定する保守点検業務の対象範囲は、自動扉のドアエンジン駆動部装置、懸架部装置、制御部装置及び操作スイッチ及び検出スイッチとする。

建具類(硝子、サッシ、振れ止め、ガイドレール類、鍵錠など)及び設備類(テンキー、キースイッチ、集合インターホン、非常開放スイッチなど)は対象外とする。

2 保守点検業務の内容

(1) 定期点検

定期保守点検は次の項目を実施しなければならない。

ア ドアエンジン装置各部の点検及び調整

イ ドアエンジン開閉速度、クッション作動の異常有無の点検及び調整

ウ ドアエンジン装置の電気回路の異常有無の点検及び調整

エ 自動扉の正常動作状態(扉の異常振れ、振動、騒音等)の点検及び調整

オ 消耗部品の点検及び消耗著しい部品の取替え

(2) 故障時の保守点検

市からの故障連絡に対応して、専門技術員を派遣し、市の指摘事項に係る本装置の点検調整を行わなければならない。但し、原則として受託者の就業時間内に行わなければならない。

3 保守点検における保守部品の負担

(1) 定期点検及び故障修理時の専門技術員の派遣費及び技術費は無料としなければならない。

(2) 本装置の次の部品等は無料としなければならない。

ア 本装置のヒューズ

イ 作業オイル、油脂類

ウ 標準ライナー

エ ボルト類、ビス類

(3) 上記以外の取替え部品

費用は市の負担とし、取替工事費及び派遣費は受託者が負担しなければならない。

(4) その他

下記の工事、修理に掛る費用は市の負担とする。

ア 市の要望による本装置の仕様変更や改造に伴う工事費・派遣費

イ 契約対象自動扉装置の更新、移設に伴う工事費・派遣費

ウ ドアエンジン検出スイッチに、床埋め込みスイッチ(電子マットスイッチ等)が使用されており、スイッチ本体に修理や取替えを行う必要が生じたときの「はつり」・「床仕上げ工事」費用

4 その他特記事項

市からの要請に伴い、受託者の専門技術員が午後 1 時から翌日午前 5 時 30 分の間及び日曜・祝日に緊急出勤する場合の派遣費用は市の負担とする。但し、起算時刻は専門技術員の出発時刻とする。

ゴンドラ保守点検仕様書

1 総則

市及び受託者は労働安全衛生法に基づくゴンドラ安全規則を遵守し、且つ受託者はゴンドラ安全規則に従い次の保守点検業務を行わなければならない。

2 点検内容

(1) 保守点検

労働安全衛生法によるゴンドラ安全規則第21条に規定される定期自主検査に基づく各条項のほか、必要な点検・調整・注油を行わなければならない。

(LS-80RNL・LS-70RNL)

(2) 法定検査

労働安全衛生法によるゴンドラ安全規則第24条（性能検査）に基づく手続き及び立会いを行わなければならない。

3 保守点検日時、回数及び時期

(1) 保守点検

実施日時は市と受託者が打ち合わせの上、定める。

一宮市本庁舎総合管理業務の清掃業務では定期清掃としてガラス清掃を年2回予定（7、1月頃の予定）している。受託者はその実施時期と併せて事前の定期自主点検の実施時期を提案しなければならない。一方、市がそれ以外の用途でゴンドラを使用しようとする場合は、受託者に事前の定期自主点検の実施を依頼する。

(2) 法定検査

年1回実施し、実施日時は市と受託者が打ち合わせの上、定める。（7月頃の予定）

4 報告その他

(1) 保守点検並びに法定検査完了の都度速やかに報告書を市に提出しなければならない。

(2) 保守点検において異常を認めた場合、あるいは老朽、自然劣化等により安全性に危惧があると認めた場合はその都度市に意見を具申し、協議のうえ適正な措置を行わなければならない。

(3) ゴンドラ性能検査に係る検査手数料は受託者が負担する。

(4) ワイヤロープの取替え・メカニカルブレーキのオーバーホール及び消耗部品の交換等は別途費用とする。

【ゴンドラ安全規則による安全基準（抜粋）】

1 ゴンドラ操作の業務は、「ゴンドラ取扱い業務特別教育」を受講取得した資格者に操作させなければならない。（ゴンドラ安全規則第12条[特別教育]）

2 ゴンドラを使用しての操作作業は、安全帯及びヘルメットを必ず使用させなければならない。（同 第17条[安全帯等]）

3 強風・大雨・大雪等の悪天候のため、ゴンドラを使用する作業の実施について危険が予測されるときは、当該作業を行ってはならない。（同 第19条[悪天候時の作業禁止]）

4 ゴンドラは、一月以内ごとに一回、定期に、自主検査を行わなければならない。ただし、一月をこえる期間使用しないゴンドラの当該使用しない期間においては、この限りでない。（同 第21条[定期自主検査]）

5 ゴンドラを使用して作業を行なうときは、その日の作業を開始する前にゴンドラ作業開始前点検を行わなければならない。（同 第22条[作業開始前の点検]）

6 事業者は、前2条の自主検査または点検を行った場合において、異常を認めたときは、直ちに、補修しなければならない。（同 第23条[補修]）

7 ゴンドラに係る性能検査においては、ゴンドラの各部分の構造及び機能について点検を行うほか、荷重試験を行うものとする。（同 第24条[性能検査]）

I T V設備保守点検仕様書

1 定期点検

- (1) 点検日を事前に連絡したうえで作業者を派遣し、後述の【点検項目表】に基づき、対象機器の機能点検を行うとともに、必要に応じて調整及び消耗部品の取替えを行わなければならない。
- (2) 定期点検の都度、作業報告書を提出しなければならない。

2 臨時点検

- (1) 受託者が特に必要と認めたときは、その都度点検を行わなければならない。
- (2) 臨時点検の都度、作業報告書を提出しなければならない。

3 故障対応

- (1) 対象機器に障害又は故障が発生したときは、市はその状態を受託者に連絡する。また、市から要請のあったときは、受託者は作業者を派遣し以下の内容の処置を行わなければならない。
- ア 障害又は故障の要因が対象機器による場合、障害の特定
- イ 障害の復旧に部品交換及び修理を必要とする場合には、有償で修理
- ウ 現地での修理で対応できないときは、対象機器を撤去・持ち帰り、メーカー指定の工場において有償で修理
- (2) 故障対応の都度、故障修理作業報告書を提出しなければならない。

4 契約対象外作業

ネットワークレコーダの記録画像のダビング作業

【点 検 項 目 表】

対象機器他		点検項目	点検内容	点検インターバル
1	ネットワークレコーダ	外観点検	破損有無確認・清掃	1 回/年
		記録画像の状態確認	録画状態の確認 基本動作の確認	
		状態確認	設定内容の確認 ログの確認	
		冷却ファン	作動確認	
		配結線・端子	ケーブル・コネクタ接続状態確認	
2	カメラ	外観点検	ケーブル・コネクタ接続状態確認	1 回/年
		映像の状態確認	画角確認	
3	ビューワ用 P C	外観点検	破損有無確認・清掃	1 回/年
		P C 本体	稼働状況確認 動作確認	
		冷却ファン	作動確認	
		ディスプレイ	表示状態確認	
		配結線・端子	ケーブル・コネクタ接続状態確認	
4	U P S	外観点検	破損有無確認・清掃	1 回/年
		配結線・端子	ケーブル・コネクタ接続状態確認	
		冷却ファン	作動確認	
5	H U B	外観点検・作動確認	破損有無確認・清掃	1 回/年
		コネクタ	接続状態確認	

5 システム名及び機器内訳

システム名：MELSAFETY-CAM

機器名称	数量	設置場所
ネットワークレコーダ	5	本庁舎防災センター
固定カメラ	97	本庁舎、自走式駐車場、機械式駐車場
ビューワ用 P C	6	本庁舎防災センター

入退室管理システム保守点検仕様書

1 定期点検

点検日を事前に連絡したうえで作業者を派遣し、下の【点検項目表】に基づき、対象機器の機能点検を行うとともに、必要に応じて調整及び消耗部品の取替えを行う。

【点検項目表】

対象機器他	点検項目	点検内容	点検対象	点検 インターバル
センター装置 <HIS> <HIC>	1. 外観	破損有無確認・汚れ清掃	○	2回/年
	2. 冷却ファン	作動確認	○	2回/年
	3. ディスプレイ	表示状態確認	○	2回/年
	4. キーボード	作動確認	○	2回/年
	5. マウス	作動確認	○	2回/年
	6. DVD	作動確認 レンズクリーニング	○	2回/年
	7. コネクタ	かん合状態確認	○	1回/年
連動 コントローラ <LIP>	1. 外観	破損・汚れ有無確認	○	2回/年
	2. 内部LED	点灯状態確認	○	2回/年
	3. プリント基板	取付状態確認	○	2回/年
	4. 電源電圧	入力出力電圧確認	○	1回/年
	5. コネクタ	かん合状態確認	○	1回/年
	6. 配結線・端子	接続・締付状態確認	○	1回/年
非接触カード 登録機	1. 外観	破損・汚れ有無確認	○	2回/年
	2. カード照合機能	作動確認	○	2回/年
	3. コネクタ	かん合状態確認	○	1回/年
指透過認証 登録機	1. 外観	破損・汚れ有無確認	○	2回/年
	2. 指紋照合機能	作動確認	○	2回/年
	3. コネクタ	かん合状態確認	○	1回/年
ロギング プリンター <LPR>	1. 外観	破損有無確認・清掃	○	2回/年
	2. 印字機能	作動・印字確認	○	2回/年
	3. 表示ランプ	点灯状態確認	○	2回/年
	4. コネクタ	かん合状態確認	○	1回/年
	5. 配結線・端子	接続・締付状態確認	○	1回/年
ID コントローラ <IDC>	1. 外観	破損有無確認・清掃	○	2回/年
	2. 内部LED	点灯・作動確認	○	2回/年
	3. プリント基板	取付状態確認	○	1回/年
	4. 電源電圧	入力出力電圧確認	○	1回/年
	5. コネクタ	かん合状態確認	○	1回/年
	6. 配結線・端子	接続・締付状態確認	○	1回/年
非接触カード リーダー <CR>	1. 外観	破損有無確認・清掃	○	2回/年
	2. リーダーユニット	読取状態確認	○	2回/年
	3. 表示ランプ	点灯状態確認	○	1回/年
	6. ブザー	鳴動状態確認	○	1回/年
指透過認証装置 <OPT-TP 2>	1. 外観	破損有無確認・清掃	○	2回/年
	2. リーダーユニット	作動確認・清掃	○	2回/年
	3. ブザー	鳴動状態確認	○	1回/年

対象機器他	点検項目	点検内容	点検対象	点検 インターバル
AM コントローラ <AMC>	1. 外観	破損有無確認・清掃	○	2回／年
	2. 内部LED	点灯・作動確認	○	2回／年
	3. プリント基板	取付状態確認	○	1回／年
	4. 電源電圧	入力出力電圧確認	○	1回／年
	5. コネクタ	かん合状態確認	○	1回／年
	6. 配結線・端子	接続・締付状態確認	○	1回／年
データ保護用 UPS	1. 外観	破損有無確認・清掃	○	2回／年
	2. 冷却ファン	作動確認	○	2回／年
	3. 電源電圧	入力出力電圧確認	○	1回／年
	4. バッテリー	電圧確認 停電時作動確認	○	1回／年
	5. コネクタ	かん合状態確認	○	1回／年
	6. 配結線・端子	接続・締付状態確認	○	1回／年

2 臨時点検

受託者が特に必要と認めたときは、その都度点検を行う。

3 故障対応

対象機器に障害又は故障が発生したときは、市はその状態を受託者に連絡する。市から当該要請があったときは、受託者は作業者を派遣して処置を行う。

4 システム名及び機器内訳

システム名：MELSAFETY-G

機器名称	数量
センター装置<HIS>	1
センター装置<HIC>	1
データ保護用UPS	2
連動コントローラ<LIP>	1
ロギングプリンタ<LPR>	1
非接触カード登録機	1
指透過認証登録機	1
非接触カードリーダー<CR>	42
指透過認証装置<OPT-TP2>	4
IDコントローラ4<IDC4>	2
IDコントローラ8<IDC8>	8
AMコントローラ4<AMC4>	5

喫煙システム保守点検仕様書

1. 対象機種・台数・型式

空気清浄機（12 階・1 台）
型式：MKS-15RC（AC100V）

2. 点検・業務内容および周期

点検・業務内容	周期
(1) 現場に於ける作業	
ア 集じん電極の交換（洗浄整備電極持ち込み、汚れ電極持ち帰り）	4 回／年
イ プレフィルタの清掃	毎月
ウ 本体内・外部の清掃	
エ 給電碍子部の清掃	
オ 正常運転の確認	
(2) 工場に於ける作業	
ア 汚れ電極の洗浄（温水、専用洗剤、すすぎ水）	4 回／年
イ 温風乾燥（数時間）	
ウ 目視検査（イオン化線断線、コレクタプレートほかの有害な変形キズなど）	
エ 試験機による特性検査（各部絶縁、コレクタ静電容量など）	
オ 検査不合格品の手直し、整備、再検査	
カ 公害防止条例・施工規則等の排水基準に基づく洗浄廃液処理	

免震装置保守点検仕様書

市役所本庁舎地下の免震装置に係る保守点検業務を以下の内容で実施しなければならない。

1 点検の種別

業務は以下に記載の種別ごとに、それぞれに規定する時期に実施しなければならない。

(1) 定期点検

定期点検については異常の有無を検出する目的で毎年度実施するもののほか、竣工後一定の経過年数ごとに実施するものに分類する。

ア 毎年の点検（定期点検①）

目視を中心とした免震層の見回りを実施し、写真等の記録をしなければならない。

イ 建物竣工後 5 年、10 年、以降 10 年ごとの点検（定期点検②）

計測を含めた点検を実施し、記録をしなければならない。

※2023 年度に建物竣工後 10 年点検を行ったため、次回は 2033 年を予定しているため、受託期間中は実施予定なし。

(2) 応急点検

最寄りの気象台などの観測値により当該敷地において概ね震度 5 弱以上の地震、または平均風速概ね 30 m/s を超える強風が発生し、免震層の変位計による変形量として、RB、LB の最小径の 100 % 歪みを記録した場合に実施しなければならない。

また、水害及び火災の影響が免震層に及んだ場合は被災直後に目視を中心とした見回りを実施しなければならない。

(3) 詳細点検

定期点検あるいは応急点検で免震部材の異常が認められた場合に、原因の把握と対応を検討するために、計測を含めた詳細点検を実施しなければならない。被災直後の応急点検に代えて詳細点検を実施することも可とする。

(4) 工事後点検

免震層内並びに建物外周部で免震機能に関わりがある工事を実施した場合に点検するもので、点検の範囲は工事が影響を及ぼす範囲とし、点検箇所及び点検項目は、竣工時検査に準じなければならない。

2 点検項目

点検の対象となる部位は、原則として以下の 3 つとしなければならない。

部位	要求性能	管理項目	管理方法
免震部材	a) 鉛直荷重支持性能 b) 水平変位性能 c) 復元性能 d) 減衰性能	損傷、発錆の有無 鉛直変位(クリープ) 水平変位	目視(確認) 計測 計測
免震層・ 建物外周部	建物と地震との相対変位に支障が無く、各部に損傷が生じないこと。	クリアランス	計測
		障害物の有無	目視(確認)
設備配管・ 配線可とう部	変位追従性能	形状の変化	目視(確認)
		損傷液漏れ	目視(確認)

3 点検要領

(1) 定期点検①（1 回／年）

目視による検査を主体としなければならない。検査時に管理値を超えていると思われる時は、詳細点検（定期点検②）を実施しなければならない。

位置	点検の項目		調査方法	管理値	改善処置
積層ゴム支承	被覆ゴムの外観	傷	目視・計測	被覆ゴムの範囲内	管理値以内：補修 管理値以上：詳細点検実施
		発錆	目視	浮錆・赤錆なし	塗装の修復
	鋼材部	取付部	目視	ボルト・ナットのマーキングずれなし	締直し 再マーキング
		鉛直変位	目視	異常な変位なし	詳細点検実施
	積層ゴム	水平変位	目視	異常な変位なし	詳細点検実施

免震材料	弾性すべり支承	防塵カバー	損傷・外れ	目視	異常なし	補修又は交換
		装置の変位	鉛直変位	目視	異常な変位なし(隙間なし)	詳細点検実施
			水平変位	目視	異常な変位なし	詳細点検実施
		鋼材部	発錆	目視	浮錆、赤錆なし	塗装の補修
			取付部	目視	ボルト、ナットのマーキングずれなし	締直し 再マーキング
	すべり板	汚れ・異物付着・発錆・傷	目視	異常なし	異物除去、清掃	
	転がり支承	防塵カバー	損傷・外れ	目視	異常なし	補修又は交換
		装置の変位	水平変位	目視	異常な変位なし	詳細点検実施
		鋼材部	汚れ・異物付着・発錆・傷	目視	付着物なし 浮錆、赤錆なし	異物の除去、清掃 塗装の修復
			取付部	目視	ボルト、ナットのマーキングずれなし	締直し 再マーキング
	ダンパー	状況	本体	目視	形状異常・傷なし・オイル漏れなし	詳細点検実施
			発錆	目視	浮錆、赤錆なし	塗装の修復
			取付部	目視	ボルト、ナットのマーキングずれなし	締直し 再マーキング
		形状	水平変位 形状変位	目視	異常な変位なし 形状変化なし	詳細点検実施
周辺環境		クリアランス 建物位置	目視	規定間隔の確保	整備、除去	
		不同沈下	目視	異常な変位なし	詳細点検実施	
免震層状況		クリアランス	目視	移動範囲内に障害物なし	整備、除去	
		可燃物	目視	可燃物なし	整備、除去	
		排水状況	目視	排水状況がよい	詳細点検実施	
設置配管 配線可とう部		液体漏れ	目視	異常なし	詳細点検実施	
		余長	目視	十分な余長	詳細点検実施	
		傷・亀裂	目視	傷・亀裂なし	詳細点検実施	
免震建物であることの表示			目視	有り	設置	

※検査箇所は全数とし、その内 1 / 2 程度記録しなければならない。

※報告書に作業写真を添付しなければならない。

(2) 定期点検②（建物竣工後 5 年、10 年、以降 10 年毎）

位置		点検の項目		調査方法	管理値	改善処置
免震材料	積層ゴム支承	被覆ゴムの外観	傷	目視・計測	被覆ゴムの範囲内 (長さ、深さとも 10mm 以内)	管理値以内：補修 管理値以上：調査の上対処
			発錆	目視	浮錆・赤錆なし	塗装の修復
		鋼材部	取付部	目視	ボルト・ナットのマーキングずれなし	締直し 再マーキング
			鉛直変位	計測	初期値±5mm 以内	調査の上対処
		積層ゴム	水平変位	計測	初期値±50mm 以内	調査の上対処
	弾性すべり支承	防塵カバー	損傷・外れ	目視	異常なし	調査の上対処
		装置の変位	鉛直変位	計測	異常な変位なし(隙間なし)	調査の上対処
			水平変位	計測	初期値±50mm 以内	調査の上対処
			発錆	目視	浮錆、赤錆なし	塗装の補修
		鋼材部	取付部	目視	ボルト、ナットのマーキングずれなし	締直し 再マーキング
			汚れ・異物付着・発錆・傷	目視	異常なし	異物除去、清掃
	すべり板		汚れ・異物付着・発錆・傷	目視	異常なし	異物除去、清掃

	転がり 支承	防塵カバー	損傷・外れ	目視	異常なし	調査の上対処
		装置の変位	水平変位	計測	初期値±50mm 以内	調査の上対処
		鋼材部	汚れ・異物付着・ 発錆・傷	目視	付着物なし 浮錆、赤錆なし	異物の除去、清掃 塗装の修復
			取付部	目視	ボルト、ナットのマー キングずれなし	締直し 再マーキング
	ダンパー	状況	本体	目視	形状異常・傷なし・オイル 漏れなし	調査の上対処
			発錆	目視	浮錆、赤錆なし	塗装の修復
			取付部	目視	ボルト、ナットのマー キングずれなし	締直し 再マーキング
		形状	水平変位 形状変位	計測	初期値±50mm 以内 形状変化なし	調査の上対処
	周辺環境		クリアランス 建物位置	計測	上下：初期値±5mm 以内 水平：初期値±50mm 以内	整備、除去
			不同沈下	計測	初期値+1/500 以内	解折等により確認
免震層状況		クリアランス	目視	移動範囲内に障害物なし	整備、除去	
		可燃物	目視	可燃物なし	整備、除去	
		排水状況	目視	排水状況がよい	調査の上対処	
設置配管 配線可とう部		液体漏れ	目視	異常なし	調査の上対処	
		余長	目視	十分な余長	調査の上対処	
		傷・亀裂	目視	傷・亀裂なし	調査の上対処	
免震建物であることの表示			確認	有り	設置	

※検査箇所については、目視検査は全数とし、その内 1 / 2 程度記録しなければならない。

計測検査は 10 % かつ 3 台以上としなければならない。

※記録に写真を添付しなければならない。

※管理値を超えた場合の改善処置方法としては、不具合の程度を調査の上、補修、補正、交換を協議しなければならない。水平変形量が±50mm を超えた場合については、免震材料に損傷がないことを確認の上、水平ジャッキ等を用いて管理許容値内まで位置の補修を行わなければならない。

4 点検の実施

- (1) 免震に関する検査・点検は免震建物点検技術者が行わなければならない。
- (2) 免震建物の点検結果は、将来においても当該建物の免震機能の健全性が確認できるよう建物所有者又は建物管理者及び免震建物点検技術者が保管しなければならない。

自走式立体駐車場管理システム保守点検業務仕様書

1 概要

この仕様書は、市役所自走式立体駐車場の料金精算システムの保守点検業務の委託内容について必要事項を定める。

2 保守点検基本業務

- (1) 後述する対象機器について、常時良好な状態で運転できるよう、当仕様書に定める内容に従い保守点検を行わなければならない。
- (2) 保守点検業務を行う場合は事前に市に連絡し、その指示を受けなければならない。
- (3) 受託者は、業務の遂行にあたり市の業務を妨げないように努めなければならない。
- (4) 受託者は、保守点検の都度、保守点検表を提出しなければならない。
- (5) 駐車場機器に障害が発生した場合は、市の連絡により速やかに対応しなければならない。

3 業務場所

一宮市本町2丁目5番6号（自走式立体駐車場）

4 保守点検業務内容

(1) 定期点検

ア 実施時期

3ヶ月毎に1回実施

イ 点検内容

- (ア) 清掃・注油及び一般調整
- (イ) 異常有無の確認
- (ウ) 必要な部品の性能試験
- (エ) 磨耗部品の交換及び調整

ウ 範囲

料金精算システム機器

(2) 故障対応点検

ア 実施時間

24時間対応

イ 点検内容

応急処置・復旧措置・修繕措置

5 費用の負担区分

次の場合に係る経費については、契約金額には含まない。

- (1) 駐車券、インクリボン、レシート及び記録紙などの消耗品
- (2) 保守点検により発見された、破損等による取替を要する部品交換・修理
- (3) 定期保守点検以外で、一宮市の連絡によって行った修理
ただし、この場合は協議するものとする。
- (4) 施設賠償保険、自動車管理者賠償責任保険及び動産総合保険

6 保守点検の対象機器

(1) 保守点検対象料金精算システム機器

① 自走式立体駐車場

ア 全自動料金精算機 (NT-7700C)	1台
イ 駐車券発行機 (TF-2900)	1台
ウ カーゲート (NT-1500)	2台
エ バー受け台	2台
オ ループ式車両感知器	2台
カ 出庫警報灯	1台
キ 満空車表示灯	1台
ク 入口表示灯	1台
ケ ループコイル	4面

② 庁舎内

ア エンコーダー	20台
イ 駐車台数モニター (防災センター内に設置)	1台

7 点検項目

点 検 項 目		点 検 項 目	
駐 車 券 発 行 機	案内放送動作	料 金 精 算 機	案内放送動作
	発券動作（券送り、カッター）		シャッターの開閉動作
	駐車場印字、データ書込動作		駐車券読取、印字動作
	パスカード読取動作		サービス券読取、印字動作
	廃券処理動作		パスカード読取動作
	各種ランプ及び表示、時刻		料金表示動作
	その他（入口、出口）		コイン読取動作
カ ー ゲ ー ト	ゲートの自動開閉動作		釣銭払出動作
	ゲートの手動開閉動作		紙幣読取及び金庫収納動作
	メカ系統の状態		精算中止・駐車券紛失動作
	トルクリミッターの滑り		操作パネル機能
			時計歩進及び時刻調整
			各種ランプ及び表示機能
出 口 読 取 機	シャッターの開閉動作		ジャーナルプリンター動作
	駐車券・パスカードの読取動作		精算及び集計機能
	廃券処理動作		その他の電気系統の状態
			その他のメカ系統の状態
			その他（入口、出口）
そ の 他 周 辺 機 器	入口表示灯	感 知 器 ・ ル ー プ	車両感知器の動作
	出庫警報灯		ループコイルの状態
	満空車表示灯		
	エンコーダ		

機械式立体駐車場保守点検仕様書

1 保守業務を行う駐車場装置の概要

- (1) 型式
TRN-1D-24/10-IKEP
- (2) 基数
3基

2 業務内容

- (1) 通常保守
施設内での異常の有無を確認するため駐車場装置の遠隔監視を行わなければならない。
- (2) 点検業務
 - ア 定期点検
 - (ア) 駐車装置の遠隔保守点検を、別紙 2-16-2「機械式立体駐車場保守項目表」により月 1 回閉庁日に実施しなければならない。
 - (イ) 受託者は 2 ヶ月に 1 回、閉庁日に SE を派遣し、別紙 2-16-2「機械式立体駐車場保守項目表」の SE 保守点検項目について点検を実施しなければならない。
 - イ 緊急点検
通常保守業務の遠隔監視の中で装置の異常を検知した場合は、直ちに SE を派遣し緊急点検を実施しなければならない。
 - ウ 要請点検
市が駐車場装置に何らかの異常を感知したときは、点検を要請する。受託者は、市の要請を受けて直ちに SE を派遣して点検を実施しなければならない。その際に、点検者が緊急の修理が必要と認めた場合は直ちに修理を実施し、結果を市に報告しなければならない。
- (3) 部品交換
別紙 2-16-3「整備対象部品表」に定める部品の交換を実施しなければならない。この交換には、本駐車装置の機能を向上させる部品交換及び市の不適切な使用管理その他受託者の責めによらない事由（ただし、経年劣化を除く。）によって生じた修理を含まない。
- (4) 報告
受託者は、保守業務の結果を、その都度文書にて市に報告しなければならない。

3 保守点検内容

第 2 項に定める定期点検の範囲は以下のとおりとする。

- (1) 建築関係（屋根、外壁、庇、樋、鉄骨、耐火被覆、その他別紙 2-16-3「整備対象部品」以外）
- (2) 消防用設備
- (3) 給排水設備
- (4) 塗装、メッキ等仕上部分（機械装置、建築関係、電気関係）
- (5) 基礎、土間部分
- (6) 対象物件の一時側電源部分

機械式立体駐車場保守項目表

部位	点検部品	点検箇所	点検項目	保守項目 遠隔 S E	
リフト駆動部	電動機	回転部	ベアリング/オイルシール摩耗	○	
			異音/振動		○
			発熱	○	
	冷却ファン	回転部	ベアリング/オイルシール摩耗	○	
			作動確認		○
			ゴミ詰まり	○	
	電磁ブレーキ	可動部	開閉音		○
		ギャップ	ライニング摩耗	○	
	減速機	回転部	ベアリング/オイルシール摩耗	○	
			歯当たり		○
			異音/振動		○
		取付	取付ボルト緩み		○
		油漏れ	油漏れ		○
	ドラム	外観	溶接部亀裂		○
			汚れ		○
		端末	ロープ押さえ金物緩み		○
	ドラム軸受	回転部	ベアリング/オイルシール摩耗	○	
			グリス交換（給油）	○	
			異音/振動		○
	チェーンリング	全体	取付ボルト緩み		○
			内部状態		○
			油	○	
	FL カップリング	ピンボルト	ボルト緩み		○
		回転部	異音/振動		○
		溝	汚れ		○
	ロープシーフ	軸受	ベアリング摩耗	○	
			給油	○	
			異音/振動		○
	ワイヤロープ	外観	取付ボルト緩み		○
			摩耗	○	
			素線切れ		○
横行旋回装置	アブソーダ	回転部	給油	○	
			タイミングベルトの張力	○	
			タイミングベルトの摩耗	○	
	カブリング	全体	ボルト緩み		○
			ベアリング摩耗	○	
			給油	○	
	ウェイトワイ破断 LS	取付	取付ボルト緩み		○
			機構	○	
			作動	○	
	上極限 LS	取付	取付ボルト緩み		○
			取付ボルト緩み		○
			動作	○	
	全体	動作	停止精度	○	
			ベアリング/オイルシール摩耗	○	
			異音/振動		○
	電動機	回転部	発熱	○	
			異音/振動		○
			ベアリング/オイルシール摩耗	○	
	電磁ブレーキ	可動部	開閉音		○
		ギャップ	ライニング摩耗	○	
		油	油漏れ		○
	減速機	回転部	ベアリング/オイルシール/歯当	○	
			異音/振動		○
		取付	取付ボルト緩み		○
	油漏れ	油	油漏れ		○
			油		○
			劣化	○	
	モーター	軸受	摩耗	○	
			給油	○	
			ベアリング/オイルシール摩耗	○	
	ローラーフォロ	回転部	給油	○	
			寿命	○	
			出力	○	
	停止センサ	取付	取付ボルト緩み		○
			位置	○	
			出力	○	
	90 度確認センサ	取付	取付ボルト緩み		○
			位置	○	
			出力	○	
	全体	動作	停止精度	○	
U D 装置	電動機	回転部	ベアリング/オイルシール摩耗	○	
			異音/振動		○
			発熱	○	
	電磁ブレーキ	可動部	開閉音		○
		ギャップ	ライニング摩耗	○	
		油	油漏れ		○
	減速機	回転部	ベアリング/オイルシール/歯当	○	
			異音/振動		○
			取付ボルト緩み		○
		取付	取付ボルト緩み		○
		油漏れ	油漏れ		○
	昇降ジャッキ（アイトラ）	軸受	ベアリング/オイルシール摩耗	○	
			油劣化	○	
			異音/振動		○
	チェーン	給油	取付ボルト緩み		○
			緩み/伸び	○	
			給油	○	
	スプロケット	取付ボルト緩み	取付ボルト緩み		○
			異音/振動		○
			給油	○	
	ボールネジ	回転部	ベアリング/オイルシール摩耗	○	
			異音/振動		○
			取付ボルト緩み		○
	カムフォロ	給油	取付ボルト緩み		○
			異音/振動		○
			給油	○	
	昇降ガイド	ローラーフォロ	ベアリング摩耗	○	
			異音/振動		○
			取付ボルト緩み		○
	停止 LS	出力	給油	○	
			出力	○	
			取付ボルト緩み		○
	キャブタイヤケーブル	位置	劣化/素線切れ	○	
			取付ボルト緩み		○
			動作	○	
	全体	停止精度	停止精度	○	
			ベアリング/オイルシール摩耗	○	
			異音/振動		○
	電動機（シリンダ）	シリンダ	給油	○	
			ベアリング/オイルシール摩耗	○	
			異音/振動		○
	電磁ブレーキ（シリンダ）	可動部	開閉音		○
			ギャップ	○	
			ライニング摩耗	○	
	停止 LS（シリンダ）	取付	取付ボルト緩み		○
			位置	○	
			出力	○	
	確認 LS	取付	取付ボルト緩み		○
			位置	○	
			出力	○	
	コントロールケーブル	末端	取付ボルト緩み		○
			摩耗/寿命	○	
			給油	○	
	全体	動作	停止精度	○	
			出力	○	
			取付ボルト緩み		○
ケーシング	在席センサ	取付	位置	○	
			出力	○	
			取付ボルト緩み		○
	ワイヤ破断・S/L 完了 LS	取付	取付ボルト緩み		○
			位置	○	
			出力	○	
	棚段センサ	取付	取付ボルト緩み		○
			位置	○	
			出力	○	
	吊りロープ 端末	取付	取付ボルト緩み		○
			出力	○	
			取付ボルト緩み		○
	ガイドシュー	摺動部	摩耗	○	
			給油	○	
			取付ボルト緩み		○
	給電ケーブル	接続	劣化/素線切れ	○	
			捻れ	○	
			損傷	○	
	中継ボックス	端子緩み	端子緩み	○	
			ケージレベル	○	
			動作	○	
	ケージ上ラットホーム	取付	亀裂/変形	○	
			給油	○	
			摺動部	○	

部位	点検部品	点検箇所	点検項目	保守項目		
				遠隔	SE	
バウ エ ン ス ト	吊りロープ 端末	取付	ロックナット緩み		○	
	ガイドシュー	摺動部	摩耗	○		
			給油		○	
		取付	取付ボルト緩み			○
		動作	ウایتレベル	○		
棚	ハレット	外観	亀裂/変形	○		
			錆			○
	下部ローラー	異音/振動			○	
		摩耗		○		
	ハレットストッパ	可動部	亀裂/変形		○	
			作動		○	
コード板	取付	給油		○		
		位置		○		
出入口扉	電動機	回転部	ベアリング/オイルシール摩耗		○	
			異音/振動		○	
			発熱		○	
	電磁ブレーキ	可動部	開閉音		○	
		ギャップ	ライニング 摩耗		○	
	減速機	回転部	ベアリング/歯当たり		○	
			オイルシール		○	
			異音/振動		○	
		取付	取付ボルト緩み		○	
		油漏れ	油漏れ		○	
	自閉装置	機構	油		○	
			劣化		○	
	ワイヤロープ	端末	取付ボルト緩み		○	
			摩耗		○	
		外観	素線切れ		○	
			給油		○	
	チェーン	端末	取付ボルト緩み		○	
		外観	摩耗		○	
			給油		○	
			給油		○	
	レール	外観	給油		○	
			汚れ		○	
	ガイドシュー	摺動部	摩耗		○	
			給油		○	
		取付	取付ボルト緩み		○	
	開閉センサ	信号	出力		○	
		取付	取付ボルト緩み		○	
	飛込センサ	信号	出力		○	
取付		汚れ		○		
高さ制限	信号	出力		○		
	可動部	亀裂/変形		○		
		作動		○		
全体	動作	停止精度		○		
制御盤	配線用遮断器	外観	損傷		○	
		機構	作動		○	
	電磁接触器	外観	損傷・変色		○	
			作動		○	
		可動部	異音/振動		○	
			接点摩耗		○	
			端子	緩み		○
	冷却ファン（盤）	回転部	作動確認		○	
		吸排口	ゴミ詰まり		○	
	補助リレー	外観	損傷・変色		○	
			作動		○	
		可動部	異音/振動		○	
			接点摩耗		○	
	サーマルリレー	外観	損傷		○	
		可動部	作動		○	
		端子	緩み		○	
	インバータ	冷却ファン	劣化		○	
		平滑コンデンサ	劣化		○	
		ヒューズ	劣化		○	
		電解コンデンサ	劣化		○	
電源回路	AC200V	回路電圧		○		
	AC100V	回路電圧		○		
	DC24V	回路電圧		○		
		A V R 寿命		○		
	PLC	電源ユニット		○		
絶縁抵抗	電池		○			
絶縁抵抗	AC200V	絶縁抵抗		○		
		絶縁抵抗		○		

部位	点検部品	点検箇所	点検項目	保守項目	
				遠隔	S E
操作盤	全体	外観	汚れ		○
	表示部	動作	寿命	○	
			作動		○
	押釦/呼び Key	動作	寿命	○	
			作動		○
	キースイッチ	動作	寿命	○	
作動				○	
ブザー	音	音量		○	
入出庫フロア	非常停止	釦	作動		○
		回路	作動	○	
	光電管	信号	出力	○	
		取付	汚れ		○
	人間検知センサ	信号	出力	○	
		取付	汚れ		○
	原点減速近接	信号	出力	○	
		取付	取付ボルト緩み		○
	音声ガイド	信号	作動		○
	入庫指示灯	信号	玉切れ	○	
		取付	汚れ		○
	入庫案内灯	信号	玉切れ	○	
		取付	汚れ		○
	脱出扉	信号	作動		○
動作		開閉		○	
出警庫報	全体	外観	汚れ		○
	表示灯	信号	玉切れ	○	
	ブザー	音	音量		○

オプション					
部位	点検部品	点検箇所	点検項目	保守項目 遠隔 S E	
	非常用 インターホン	外観	汚れ		
		動作	通話		
		電池	寿命		

機械式立体駐車場 整備対象部品表

部 位		部品名称	整備内容
リフト装置		主電動機（電磁ブレーキ付）	オーバーホール
		主減速機	オーバーホール
		ワイヤードラム軸受	交 換
		F Lカップリング用ピンボルト・リング	交 換
		チェーンカップリング用チェーン	交 換
		ワイヤーロープ	交 換
		ロープシーブ軸受	交 換
		バランスウエイト用ガイドシュー	交 換
横行／旋回		旋回用モータ（減速機付）	オーバーホール
		旋回環・ピニオンギヤー	交 換
		UD用モータ（減速機付）	オーバーホール
		ローラーチェーン	交 換
		ボールネジ	交 換
ケージ関係		ケージガイドシュー	交 換
		S／L装置パワーシリンダー	交 換
		コントロールケーブル	交 換
		パレット下部ローラー	交 換
扉関係	横開き	ギヤードモータ（スプロケット付）	オーバーホール
		ワイヤー	交 換
		チェーン	交 換
		吊り車（ブレット含む）	交 換
		ガイドシュー	交 換
	上下2枚開き	ギヤードモータ（スプロケット付）	オーバーホール
		ワイヤー	交 換
		チェーン	交 換
		スプロケット（50-08）ブラケット含む	交 換
		スプロケット（50-09）ブラケット含む	交 換
		スプロケット（50-10）ブラケット含む	交 換
		スプロケット（50-11）ブラケット含む	交 換
		ライナー（ $t=1.0、0.6$ ）	交 換
電気品関係	制御盤	ノーヒューズブレーカ 一式	交 換
		電磁開閉器／接触器 一式	交 換
		サーマル 一式	交 換
		電磁継電器	交 換
		A V R	交 換
		絶縁トランス	交 換
		D Cリアクトル	交 換

電気品関係	シーケンサー	電源ユニット	オーバーホール
		CPUユニット	交 換
		入力ユニット	オーバーホール
		出力ユニット	交 換
		D/A変換ユニット	交 換
		通信ユニット	交 換
	位置決め ユニット	電源ユニット	交 換
		コントロールユニット	交 換
		位置決めユニット 一式	交 換
		インバーター（リフト用）	オーバーホール
		インバーター（トンボ、扉用）	オーバーホール
		アブソコーダー	交 換
	操作盤 (C-98)	電源ユニット	交 換
		ハードディスク	交 換
		CPU基板	交 換
		I/Oポート	交 換
		通信基板	交 換
		液晶モニタ	交 換
		キーボード	交 換
		音声合成基板	交 換
		パラレル基板	交 換
		I/F基板（標準）	交 換
		I/F基板（拡張）	交 換
		カードリーダー	交 換
		カードリーダー電源基板	交 換
	昇降ケーブル	AC用1本・DC用1本	交 換
	制御抵抗器	本体一式（15/18.5/22kw）	交 換
安全装置関係		光電管	交 換
		エリアセンサー	交 換
		スペースセンサー	交 換
		地震感知器（本体のみ）	交 換
		ファイバーセンサー&アンプ	交 換
		音声基板（スピーカー含む）	交 換
		リミットスイッチ 一式	交 換
		馬蹄型センサー 一式	交 換
		接近センサー（HP・在席用）	交 換

改正フロン法（フロン排出抑制法）に基づく点検業務仕様書

庁舎設備の維持を図り事故及び故障の発生を未然に防止するため、空調設備等の第一種特定製品について、改正フロン法等の関係法令に基づき法定点検、簡易点検について以下のとおり行わなければならない。

1 実施対象

水冷ビルマルチ室外機及び室内機	(室外機 34 台、室内機 217 台)
空冷ビルマルチ室外機及び室内機	(室外機 9 台、室内機 42 台)
空冷パッケージ室外機及び室内機	(室外機 18 台、室内機 20 台)
空冷ヒートポンプチャラー	(12 台)
除湿機	(4 台)
厨房機器	(10 台)

2 実施内容

(1) 簡易定期点検 3 か月に 1 回以上

< 目視点検の内容 >

- ① 異常音・異常振動
- ② 外観の損傷
- ③ 摩耗及び腐食その他の劣化
- ④ 錆び
- ⑤ 油漏れ
- ⑥ 熱交換器の霜の付着の有無

(2) 有資格者による定期点検 3 年に 1 回以上

(※ 2026 年 12 月までに 1 回実施すること)

< 定期点検の内容 >

有資格者による目視点検（上記の内容のとおり）に合わせ、発泡液法、電子式漏えいガス検知法、蛍光剤法などの直接法や蒸発圧力等の数値を計測する間接法など機器の仕様に合わせた方法を考慮し、適切に実施すること。

(3) 台帳による点検記録の保存、管理

(4) 漏えいなどの異常時には、市への報告及び冷媒の充填など適切な処理方法の助言

建築基準法に基づく特定建築物定期調査及び建築設備定期検査業務仕様書

1 目的

火災等による建築災害を未然に防止し、建築物を適正に維持管理するために建築基準法第12条第1項、第3項に基づき、特殊建築物等定期調査及び建築設備定期検査を実施し、報告しなければならない。

2 実施対象

基本仕様書に定める施設のうち、建築基準法に規定する対象となる施設

3 業務の範囲

建築基準法第12条に基づく点検業務及び結果の報告

(1) 特定建築物定期調査

一宮市建築基準法施行細則第4条に基づき調査を行う。

(2) 建築設備定期検査（昇降機を除く）

一宮市建築基準法施行細則第5条に基づき検査を行う。

4 業務上の注意

業務の実施にあたり、適用を受ける関係法令を遵守し業務の円滑な遂行を図ること。

受託者は、業務上知りえた事項を第三者に漏らしてはいけない。

5 その他

点検実施者は、建築基準法第12条第1項に基づき当該点検について必要な次のいずれかの資格を有するものとする。

- ・一級建築士
- ・二級建築士
- ・国土交通大臣が定める資格を有するもの

通話録音装置保守点検仕様書
(デジタルボイスレコーダー)

- 1 対象機器
通話録音装置 (VR-755P R (2 台)) 一式
- 2 連絡体制
電話とメールにて障害の受付が可能な体制とすること。
- 3 保守内容
 - (1) 対象機器に障害又は故障が発生したときは、市はその状態を受託者に連絡する。
市から当該要請があったときは、受託者は作業員を派遣して処置を行う。
 - (2) 定期点検作業 (年 2 回)、オンサイト保守作業及び保守受付時間帯は、原則、平日の 9 時 00 分～17 時 30 分 (※受託者の休日・祝日・指定休日を除く) とする。
 - (3) ハードウェア保守の場合は、作業日時をその都度、市と協議する。
- 4 その他
保守業務を実施する上で、必要な経費等は本契約に含まれるものとする (本装置のソフトウェアのバージョンアップを含む)。
但し、次のいずれかに該当して機器が故障、損傷し、保守作業を行った場合、受託者は本契約金額のほかに機器の保守作業に要する費用を市に請求できる。
 - (1) 機器の消耗部品 (バックアップメディアその他が指定した部品) の代金
 - (2) 受託者の作業員以外の者による改造、修理、分解および加工
 - (3) 受託者への連絡なくしてなされた設置場所の変更
 - (4) 所定の取扱説明書に記載された操作方法以外の方法による使用
 - (5) 受託者の指定する無停電電源装置の未使用による事由 (ハードディスク故障等)
 - (6) 市の責に帰すべき事由による行為
 - (7) 火災、天災地変などの受託者の責によらざる事由
 - (8) 部品の損失
 - (9) その他通常以外の原因による場合

電動ブラインド等保守点検仕様書

1. 業務名

本庁舎電動ブラインド等保守点検

2. 点検内容

本庁舎内の電動ロールスクリーン及び電動横型ブラインドの点検

3. 点検頻度・日数

年1回・1日

作業日時をその都度、市と協議する

4. 点検項目一覧

電動横型ブラインド：動作確認、外観確認の目視チェック、リミット調整作業

電動ロールスクリーン：動作確認、外観確認等の目視チェック

	点検項目	電動横型 ブラインド	電動ロール スクリーン
操作装置部	1. スイッチ(ボタン)の異常の有無	●	●
	2. スイッチ操作によるブラインド 昇降作動の異常の有無	●	●
	3. スイッチ操作によるブラインド 回転作動の異常の有無	●	—
	4. スイッチ操作によるブラインド 作動停止の異常の有無	●	—
巻上・回転装置部	1. モーターの異常の有無	●	●
	2. シャフト(ジョイント)の異常の有無	●	●
	3. 昇降ユニットの異常の有無 (ドラム、ドラム受け、クラッチ)	●	—
	4. 昇降テープ接続部の異常の有無 (コード)	●	—
ブラインド部	1. ラダーテープの異常、摩耗の有無	●	—
	2. 回転テープの異常の有無	●	—
	3. 昇降テープ(コード)の異常の有無	●	—
	4. 昇降時の異常の有無	●	●
	5. ボトムレールの異常の有無	●	—

制御装置部	6. スラットの異常の有無	●	—
	7. クロスの異常の有無	—	●
	8. ウェイトバーの異常の有無	—	●
	1. ブラインド昇降作動の異常の有無	●	●
	2. ブラインド回転作動の異常の有無	●	—
	3. 上昇リミットスイッチの異常の有無	●	●
	4. 下降リミットスイッチの異常の有無	●	●
	5. 下降時の障害物感知作動停止装置の異常の有無	●	—

5. 点検箇所

電動ロールスクリーン「ソフィーテクノタイプ NICS II」(MEMIRS)		
2 階吹抜	W1,420×H7,500	6 ケ所
	W1,220×H7,500	2 ケ所
	W1,170×H7,500	2 ケ所
電動ロールスクリーン「ソフィーテクノタイプ NICS II ガイドレール仕様」(MEMIRS)		
14 階 議場	W2,310×H3,000	8 ケ所
電動横型ブラインド「テクニスト暗幕」(MEMLM)		
4 階 防災会議室	W2,280×H3,000	5 ケ所
11 階 会議室 1,2,3	W2,280×H3,000	14 ケ所
	W1,980×H3,000	1 ケ所
	W1,680×H3,000	1 ケ所
13 階 第1、第2委員会室	W2,280×H3,000	15 ケ所
	W1,980×H3,000	1 ケ所
	W1,680×H3,000	1 ケ所
14 階 大会議室	W2,280×H3,000	9 ケ所
	W1,980×H3,000	1 ケ所
	W1,680×H3,000	1 ケ所

6. その他

スクリーン生地汚れ、ブラインドスラットの破損・汚れ、モーター故障等の部品、又は製品の取替を除く

(2) 業務に関係のない者を警備宿日直室、仮眠室へ立ち入らせること

9 規律事項

警備宿日直従事者は以下のことに配意して業務を行わなければならない。受託者は、当該従事者が遵守するよう指導しなければならない。

(1) サービス中は、受託者の支給する制服を着用すること。

(2) 来庁者に対しては、親切、ていねいを旨とし、特にその便宜を図るよう努めること。

(3) 職務上知り得た秘密は、一切他に漏らさないこと。

(4) 警備宿日直室及び仮眠室を常に清潔に保ち、不快の念を与えないこと。

(5) 従事者交代の際は、未済事項を申し送ること。

10 受託者は、警備宿日直業務に必要な釣銭資金、両替資金を準備しなければならない。

11 受託者は、警備宿日直業務に関連する苦情があった場合は真摯に対応しなければならない。

また、苦情があった旨を市に報告しなければならない

12 委託者は、警備宿日直従事者に、市の非常勤特別職とする。

警 備 業 務 一 覧

業務	業務詳細
一般業務	警備日誌及び関係書類の作成
施錠業務	<p>開庁日の午前 8 時に所定出入口を開錠し、午後 5 時 4 5 分に所定出入口を施錠する。</p> <p>西駐輪場の施錠開錠をする。</p> <p>中央エレベータの運転開始と運転停止をする。（午前 8 時運転開始。午後 5 時 4 5 分運転停止）</p> <p>開庁日、北側エレベータの、I C カードでの運用切替えをする。（午後 5 時 4 5 分から I C カード利用の運転。午前 8 時から平常運転）</p> <p>休日・時間外時のシャッターラインの設定とエレベータの直通運転の設定をする。</p>
入退庁管理業務	<p>閉庁時間帯に、I C カードを所持していない職員の入庁があった場合、「一宮市職員身分証明書」を提示させ、入退庁記録簿に記帳させる。</p> <p>閉庁時に業務等で入庁を必要とする庁舎外職員、作業届出書が提出されている業者等に、鍵貸出簿に記名させ、I C カードを貸与し、退庁時に I C カードを回収する。</p> <p>時間外来庁者の駐車券無料処理をする。（エンコーダー）</p> <p>閉庁時間帯の職員の駐車券無料処理をする場合、職員駐車券無料処理簿に記入させる。</p>
巡視等業務	<p>市が別途指定する時刻を基準として、警備宿日直対象建物等を巡視し、特に戸締り及び火気の点検に留意する。また照明消し忘れの確認も行う。</p> <p>なお、庁舎については巡視により無人が確認できた時点で機械警備とし、巡視対象から除外する。</p> <p>また、巡視時間は盗難等の予防のため、変則方式を採り入れるなど定時巡回にとらわれないこと。</p> <p>（巡回回数の基準）</p> <p>開庁日…庁内 2 回、外周 2 回 閉庁日…庁内 4 回、外周 4 回</p>
国旗掲揚・降納業務	国旗について祝祭日及び開庁日の午前 7 時 3 0 分に掲揚し、午後 5 時 1 5 分に降納する。（雨天時除く）
自走式立体駐車場に関する業務	<p>機器故障時の応急対応及び駐車場保守監視業者へ連絡する。</p> <p>閉庁時間の自走式立体駐車場の駐車料金の徴収に関すること。</p>
中央管理・防災業務	警備宿日直室隣の防災センターにおいて計器監視及び簡易な機器操作を行う。
緊急対応	本庁舎等又は庁舎の近くに火災又は非常災害が発生したことを知ったときは、臨機の処置をとり、かつ、市へ連絡すること。
その他	<p>毎月末、鍵ボックス内の鍵の点検、鍵チェック表に検印を押印する。</p> <p>オリナス一宮の売上げ金入りの鞆の運搬、売上金の管理をする。</p>

宿 日 直 業 務 一 覧

	業務内容	処理方法
一般業務	案内業務 電話対応業務 日誌・各種受付簿作成業務	<ul style="list-style-type: none"> ・来庁者への案内業務 ・市民等からの電話による問い合わせ、苦情等への対応業務 ・当直日誌、各種受付簿の作成
受付事務	戸籍の届出等に関する業務	①記載内容を厳密にチェックし、欄外に捨印を押し、受け取る。 ②受け付けた日時を、届出書左上余白欄に記載する。 ③戸籍関係届書受付簿に記録し、取扱者印を押印する。 ④戸籍届出書の本籍地が一宮市の場合の、戸籍証明書の発行抑止をする。
	税に関する届書	・住所、氏名、印を確認し受け取る。
	郵便、電報等	・受け取り、当直日誌に記入する。
	宅配便、メール便、小荷物等	・受け取り、宅配・小荷物等受払い簿に記入する。
	預かり物	・宿直時間外預かり物記録に、日時・氏名等を記入してもらい、預かり物受け渡し記録帳簿に日付・預かり時間・預かり者名等を記入する。開庁日朝担当課へ連絡する。
	水道開栓受付	・住所・氏名・連絡先・使用開始日を聞取り、水道開栓受付書に記入し、水道お客様センターの当日担当に連絡する。
許可事務	犬猫等死体処理受付	・処理受付簿に記載し、収集業務課が指定する委託業者に連絡する。
	死体（胎）埋火葬許可、斎場の予約	①死体（死胎）埋火葬許可証を交付する。 ②予約システムにより斎場予約をする。
現金受取事務	市税、住宅家賃、保育料、水道料金、受益者負担金、介護保険料、後期高齢者医療保険料、市営有料駐車場使用料、放課後児童保育サービス利用手数料、債権回収特別対策室取扱い各種料金	<ul style="list-style-type: none"> ・現金を預かり、預り証を交付する。 ・当直日誌に記入する。
その他	自動車仮ナンバープレートの返却	<ul style="list-style-type: none"> ・ナンバープレートを預かり、当直日誌に氏名を記入する。 ・開庁日の朝、市民税課へ連絡をする。

警 備 宿 日 直 用 帳 簿 及 び 帳 票

【報告する帳簿等】

- 当直日誌・警備日誌
- 電話対応引き継ぎ連絡票

- 宿直戸籍関係届書受付簿

- 小荷物等受払簿
- 犬猫等死体処理受付簿
- 時間外来庁者届出票綴

- 領収書
- 預り証

【警備宿日直室常備書類】

- 職員名簿
- 非常連絡員名簿
- 一宮市人員配置図
- 戸籍関係届書の手引き
- 住宅地図
- 災害関係綴
- 一宮市例規類集
- 庁内電話番号一覧表

清掃業務仕様書

1 業務日

第 3 項に定める業務の区分それぞれにつき、以下のとおりとする。

(1) 日常清掃業務

開庁日とする。ただし、屋外トイレについては、清掃未実施日が 2 日を超えないよう閉庁日を含めて実施しなければならない。

また、本庁舎を選挙投票所やイベント会場として閉庁日に開放するなどの理由により、市が予め依頼した期間はこの規定に関わらず、適宜清掃業務を実施しなければならない。

(2) 定期清掃業務

別紙 4-2「清掃基準一覧」に基づき年間計画書を作成し、市の承認を受けた日に実施しなければならない。

(3) その他の清掃業務

第 3 項第 3 号に定めるとおり、適宜実施しなければならない。

2 業務場所

業務場所は、『基本仕様書』1 (1) ア〜クに定める 8 箇所とする。

3 業務内容

清掃業務従事者は、統括管理者（開庁日の午後 8 時から午後 5 時 30 分以外においては清掃業務従事者の中から選任する現場責任者）の指示に従って、次の業務に従事しなければならない。

(1) 日常清掃業務

床掃き清掃、床拭き掃除、カーペット除塵、屑箱処理、衛生陶器の清掃、水石鹸等の補充、巡回清掃、E V 籠内清掃、トイレ清掃、拾い掃き清掃、ガラス扉・鏡及び金属部分磨き等
なお、詳細は別紙 4-2「清掃基準一覧」による。

(2) 定期清掃業務

床清掃、床洗浄ワックス、カーペットクリーニング、ガラス清掃、ブラインド清掃
なお、詳細は別紙 4-2「清掃基準一覧」による。

(3) その他の清掃業務

ア 植木及び草花への散水及び周辺の除草は、季節により適宜行わなければならない。

イ 議場は、議会の前後及び議会の開催に支障のないときに行わなければならない。

ウ 執務室以外の机、テーブル、椅子、消火器等の備品類の清掃を行わなければならない。

エ 換気扇、換気口等、空調のための吹き出し口は、冷暖房の切り替え前にホコリ払いを 1 回行わなければならない。

オ 汚損等による突発的な清掃に対応しなければならない。

カ この仕様書に記載がないものの、市が管理上必要と認めた清掃作業で、軽微なものは適宜実施しなければならない。

(4) その他

ア 庁舎清掃日誌の作成作業

イ 一般執務室等の清掃は、午前 8 時前に行わなければならない。

（一般執務室等とは、別紙 4-2「清掃基準一覧」のうち、執務室、部長室、管理者室、教育長室、防災通信室、秘書課、市長室、副市長室、工事検査課、調査スペース、代表監査室、監査事務局、水道管理者室、局長応接室を指す。）

4 従事体制

清掃業務従事者人員は、別紙 4-2「清掃基準一覧」に対応できる体制とし、受託者は、毎月末までにその翌月分の人員体制や従事者を記した業務計画書を市に提出しなければならない。

5 報告事項

(1) 現場責任者

受託者は、清掃業務従事者の内から現場責任者を1人定め、市へ報告しなければならない。

現場責任者は庁舎内に常駐しなければならない。

(2) 清掃日誌

受託者は庁舎清掃日誌を1週間ごとに市へ報告しなければならない。

6 経費負担

受託者は業務に必要な機械器具、消耗品及び資材を負担しなければならない。ただし、以下の消耗品については市が費用負担する。

(1) トイレットペーパー

(2) ごみ袋

(3) 手洗い石けん液

7 光熱水費その他

市は、清掃作業を行うために必要な用水及び電力を無償で使用させ、かつ清掃器具置場及び清掃業務従事者控室を無償で貸与する。

8 禁止行為

受託者は、控室・器具置場の改造、控室への業務に関係のない物品の搬入及びこれらに類する行為をしてはならない。

9 規律事項

受託者は、清掃業務従事者が次の事項を遵守するよう指導しなければならない。

(1) 受託者所定の作業服を必ず着用し、氏名を明示すること。

(2) 立ち話等を慎み、静粛に作業を実施すること。

(3) 清掃道具は、必ず所定の場所に整理格納し、所定外の場所には絶対に置かないこと。

(4) 業務上知り得た秘密は、一切他に漏らさないこと。

(5) 作業中に発生又は発見した事故については、直ちに市に届け、その指示事項については、遅滞なく全員に周知徹底するとともに、直ちに実施すること。

10 その他

(1) 受託者は、清掃業務従事者の風紀及び規律並びに衛生の保持に関し、一切の責任を負わなければならない。

(2) 受託者は、清掃業務従事者が作業実施にあたり、建物、工作物等又は第三者に対して損害を与えたときは、損害賠償の責任を負わなければならない。ただし、建物及び設備の不完全等受託者の責めに帰さない原因によるときは、この限りでない。

(3) この業務において廃棄物の処分については、市の負担とする。

清掃基準一覧

別紙4-2

清掃周期 (日常清掃業務) 1:毎日1回(休庁日を除く) 2:毎日2回(休庁日を除く) 4:毎日4回(休庁日を除く) 1/W:週1回 適宜:必要に応じて実施 (定期清掃業務) 1:年1回 2:年2回 3:年3回 3(2):年3回(剥離を行う年は2回) 2(1):年2回(剥離を行う年は年1回) 12(11):年12回(剥離を行う年は11回) 1/3年:3年に1回 1/4年:4年に1回					日常清掃																定期清掃							
					床掃き清掃	床拭き清掃	カーペット除塵	紙屑処理	衛生陶器の清掃	水石畝の補充	アルコール補充	巡回清掃	E V 籠内清掃	流し台清掃	トイレ清掃	拾い掃き清掃	鏡及び金属磨き	ガラス屏風	植栽水やり(冬場は1/3日)	テーブル拭き	灰皿処理	床洗浄	床洗浄ワックス	カーペットクリーニン	ガラス清掃	剥離洗浄ワックス	ホコリ払い	ブラインド清掃
フロア	階	対象場所	床材	面積(㎡)	回/日	回/日	回/日	回/日	回/日	回/日	回/日	回/日	回/日	回/日	回/日	回/日	回/日	回/日	回/年	回/年	回/年	回/年	回/年	回/年	回/年			
B1	階	書庫1(集密書架)	タイルカーペットB	72.77			1														1							
B1	階	書庫2(集密書架)	タイルカーペットB	327.03			1														1							
B1	階	倉庫1(共通消耗品倉庫)	防塵塗装	104.51	適宜	適宜														1								
B1	階	倉庫2	ビニル床シートA	30.58	1	1														1								
B1	階	資源古紙保管庫	ビニル床シートA	19.44	1	1														1								
B1	階	男子更衣室	ビニル床シートA	92.32	1	1														1								
B1	階	女子更衣室	ビニル床シートA	83.52	1	1														3								
B1	階	清掃員控室	ビニル床シートA	19.94	1	1														3								
B1	階	MWC	ビニル床シートB	9.57	1	1		1	1	1		2			1		1			3(2)			1/4年					
B1	階	FWC	ビニル床シートB	19.62	1	1		1	1	1		2			1		1			3(2)			1/4年					
B1	階	準備室	ビニル床シートA	7.60	1	1														1								
B1	階	廊下	ビニル床シートA	228.35	1	1														2								
B1	階	乗降ロビー1・2	ビニル床シートA	25.99	1	1														2								
B1	階	廃棄機密文書保管庫	合成樹脂塗床	14.28	1	1														1								
B1	階	階段A	ビニル床シートA	20.67	1	1														2								
B1	階	階段B	ビニル床シートA	19.59	1	1														2								
1	階	風除室1(西玄関風除室)	磁器質タイル・嵩アコンクリートt180	25.18	1	1											1			3								
1	階	風除室2(北出入口風除室)	磁器質タイル	18.73	1	1											1			3								
1	階	風除室3(東玄関風除室)	磁器質タイル・嵩アコンクリートt230	18.79	1	1											1			3								
1	階	エントランスホール・廊下1, 2・乗降ロビー	磁器質タイル	366.75	1	1						1								3								
1	階	ロビー、通路	磁器質タイル	394.64	1	1						1								3								
1	階	ATM	磁器質タイル	12.17	1	1						1								3								
1	階	執務室	タイルカーペットB	961.65			1														1							
1	階	管理者室	タイルカーペットB	18.07			1														1							

清掃基準一覧

別紙4-2

清掃周期 (日常清掃業務) 1:毎日1回(休庁日を除く) 2:毎日2回(休庁日を除く) 4:毎日4回(休庁日を除く) 1/W:週1回 適宜:必要に応じて実施 (定期清掃業務) 1:年1回 2:年2回 3:年3回 3(2):年3回(剥離を行う年は2回) 2(1):年2回(剥離を行う年は年1回) 12(11):年12回(剥離を行う年は11回) 1/3年:3年に1回 1/4年:4年に1回					日常清掃																定期清掃							
					床掃き清掃	床拭き清掃	カーペット除塵	紙屑処理	衛生陶器の清掃	水石畝の補充	アルコール補充	巡回清掃	E V 籠内清掃	流し台清掃	トイレ清掃	拾い掃き清掃	鏡及び金属磨き	ガラス(3日)	植栽水やり(冬場は1)	テーブル拭き	灰皿処理	床洗浄	床洗浄ワックス	カーペットクリーニン	ガラス清掃	剥離洗浄ワックス	ホコリ払い	ブラインド清掃
フロア	階	対象場所	床材	面積(m ²)	回/日	回/日	回/日	回/日	回/日	回/日	回/日	回/日	回/日	回/日	回/日	回/日	回/日	回/日	回/年	回/年	回/年	回/年	回/年	回/年	回/年	回/年		
	1 階	金庫	ビニル床シートA	12.57	1/W	1/W														1								
	1 階	中央管理室・防災センター	ビニル床シートA	36.47	1	1														3								
	1 階	守衛室	ビニル床シートA	15.88	1	1														3								
	1 階	仮眠室	ビニル床シートA	9.24	1	1														3								
	1 階	仮眠室 前室	ビニル床シートA	3.76	1	1														3								
	1 階	仮眠室 WC	ビニル床シートB	1.60	1	1														3								
	1 階	生ゴミ庫	合成樹脂塗床	6.91	1	1														3								
	1 階	市指定金融機関	タイルカーペットB	13.77			1														1							
	1 階	行政対象暴力対策相談員室	タイルカーペットB	7.20			1/W														1							
	1 階	自販機コーナー	磁器質タイル	9.73	1	1													3									
	1 階	MWC1	ビニル床シートB	15.68	1	1		1	1	1		4			1		1			12(11)			1					
	1 階	MWC2	ビニル床シートB	20.18	1	1		1	1	1		4			1		1			12(11)			1					
	1 階	FWC1	ビニル床シートB	14.04	1	1		1	1	1		4			1		1			12(11)			1					
	1 階	FWC2	ビニル床シートB	24.21	1	1		1	1	1		4			1		1			12(11)			1					
	1 階	HWC	ビニル床シートB	5.99	1	1		1	1	1		4			1		1			12(11)			1					
	1 階	給湯	ビニル床シートB	5.13	1	1								1						1								
	1 階	階段A	タイルカーペットC	23.69			1														1							
	1 階	階段B	タイルカーペットC	27.98			1														1							
	1 階	シュレッダーゴミ庫	耐熱ビニル床タイル	10.00	1	1						1								1								
	2 階	執務室、通路	タイルカーペットB	1285.60			1														1							
	2 階	相談室1～7	タイルカーペットB	59.36			1														1							
	2 階	空室(旧授乳室)	ビニル床シートB	5.70	1	1								1						1								
	2 階	ロビー、廊下1・2	タイルカーペットB	208.73			1														1							
	2 階	乗降ロビー1	タイルカーペットB	25.98			1														1							

清掃基準一覧

別紙4-2

清掃周期 (日常清掃業務) 1:毎日1回(休庁日を除く) 2:毎日2回(休庁日を除く) 4:毎日4回(休庁日を除く) 1/W:週1回 適宜:必要に応じて実施 (定期清掃業務) 1:年1回 2:年2回 3:年3回 3(2):年3回(剥離を行う年は2回) 2(1):年2回(剥離を行う年は年1回) 12(11):年12回(剥離を行う年は11回) 1/3年:3年に1回 1/4年:4年に1回					日常清掃																定期清掃							
					床掃き清掃	床拭き清掃	カーペット除塵	紙屑処理	衛生陶器の清掃	水石鉢の補充	アルコール補充	巡回清掃	E V 籠内清掃	流し台清掃	トイレ清掃	拾い掃き清掃	鏡及び金属磨き	ガラス扉 ／3日～	植栽水やり (冬場は1)	テーブル拭き	灰皿処理	床洗浄	床洗浄ワックス	グカー ペットクリーニン	ガラス清掃	剥離洗浄ワックス	ホコリ払い	ブラインド清掃
フロア	階	対象場所	床材	面積(m ²)	回／日	回／日	回／日	回／日	回／日	回／日	回／日	回／日	回／日	回／日	回／日	回／日	回／日	回／日	回／年	回／年	回／年	回／年	回／年	回／年	回／年			
	2 階	乗降ロビー2	タイルカーペットB	26.39			1														1							
	2 階	MWC1	ビニル床シートB	15.69	1	1		1	1	1		2			1		1			3(2)			1/4年					
	2 階	MWC2	ビニル床シートB	16.78	1	1		1	1	1		2			1		1			3(2)			1/4年					
	2 階	FWC1	ビニル床シートB	14.13	1	1		1	1	1		2			1		1			3(2)			1/4年					
	2 階	FWC2	ビニル床シートB	14.10	1	1		1	1	1		2			1		1			3(2)			1/4年					
	2 階	HWC	ビニル床シートB	5.88	1	1		1	1	1		2			1		1			3(2)			1/4年					
	2 階	給湯	ビニル床シートB	4.34	1	1								1						1								
	2 階	ゴミ庫	ビニル床シートB	4.75	1	1														1								
	2 階	倉庫	ビニル床シートA	22.12																1								
	2 階	階段A	タイルカーペットC	50.19			1														1							
	2 階	階段B	タイルカーペットC	25.06			1														1							
	3 階	執務室、通路	タイルカーペットB	1185.40			1														1							
	3 階	第一作業室	ビニル床シートA	62.12	1	1														3								
	3 階	第二作業室	ビニル床シートA	80.85	1	1														3								
	3 階	男子更衣室	ビニル床シートA	22.12	1	1														3								
	3 階	相談室1	タイルカーペットB	8.22			1														1							
	3 階	相談室2	タイルカーペットB	6.99			1														1							
	3 階	相談室3	タイルカーペットB	8.06			1														1							
	3 階	相談室4	タイルカーペットB	11.16			1														1							
	3 階	ロビー、廊下1・2	タイルカーペットB	225.04			1														1							
	3 階	乗降ロビー1	タイルカーペットB	25.98			1														1							
	3 階	乗降ロビー2	タイルカーペットB	26.39			1														1							
	3 階	MWC1	ビニル床シートB	17.36	1	1		1	1	1		2			1		1			3(2)			1/4年					
	3 階	MWC2	ビニル床シートB	16.78	1	1		1	1	1		2			1		1			3(2)			1/4年					

清掃基準一覧

別紙4-2

清掃周期 (日常清掃業務) 1:毎日1回(休庁日を除く) 2:毎日2回(休庁日を除く) 4:毎日4回(休庁日を除く) 1/W:週1回 適宜:必要に応じて実施 (定期清掃業務) 1:年1回 2:年2回 3:年3回 3(2):年3回(剥離を行う年は2回) 2(1):年2回(剥離を行う年は年1回) 12(11):年12回(剥離を行う年は11回) 1/3年:3年に1回 1/4年:4年に1回					日常清掃																定期清掃							
					床掃き清掃	床拭き清掃	カーペット除塵	紙屑処理	衛生陶器の清掃	水石鉢の補充	アルコール補充	巡回清掃	E V 籠内清掃	流し台清掃	トイレ清掃	拾い掃き清掃	鏡及びガラス磨き	ガラス扉(冬場は1)	植栽水やり	テーブル拭き	灰皿処理	床洗浄	床洗浄ワックス	カーペットクリーニン	ガラス清掃	剥離洗浄ワックス	ホコリ払い	ブラインド清掃
フロア	階	対象場所	床材	面積(m ²)	回/日	回/日	回/日	回/日	回/日	回/日	回/日	回/日	回/日	回/日	回/日	回/日	回/日	回/日	回/日	回/日	回/年	回/年	回/年	回/年	回/年	回/年	回/年	回/年
	3 階	FWC1	ビニル床シートB	15.16	1	1		1	1	1		2			1		1					3(2)				1/4年		
	3 階	FWC2	ビニル床シートB	14.10	1	1		1	1	1		2			1		1					3(2)				1/4年		
	3 階	HWC	ビニル床シートB	5.88	1	1		1	1	1		2			1		1					3(2)				1/4年		
	3 階	給湯	ビニル床シートB	4.34	1	1								1								1						
	3 階	ゴミ庫	ビニル床シートB	7.09	1	1																1						
	3 階	オンライン会議室	タイルカーペット	4.75			1																1					
	3 階	階段A	タイルカーペットC	26.65			1																1					
	3 階	階段B	タイルカーペットC	26.68			1																1					
	3 階	バルコニー	ウッドデッキ	81.87	適宜	適宜															1							
	4 階	執務室、通路	タイルカーペットB	866.96			1																1					
	4 階	部長室	タイルカーペットB	23.04			1																1					
	4 階	教育長室	タイルカーペットB	58.50			1																1					
	4 階	書庫	タイルカーペットB	76.50			1																1					
	4 階	防災会議室	タイルカーペットB	179.44			1																1					
	4 階	防災通信室(危機管理室)	タイルカーペットB	67.94			1																1					
	4 階	器材室	ビニル床シートA	22.21	適宜	適宜																1						
	4 階	401～403会議室・相談室・キッズスペース	タイルカーペットB	94.57			1																1					
	4 階	授乳室	ビニル床シートB	5.00	1	1								1								1						
	4 階	メール室	タイルカーペットB	23.97			1																1					
	4 階	倉庫1	ビニル床シート	26.87	適宜	適宜																1						
	4 階	倉庫2	タイルカーペットB	19.95			1																1					
	4 階	吹抜け(4階～11階)4階床のみ	ビニル床タイル	45.30												適宜												
	4 階	ロビー、廊下1・2	タイルカーペットB	201.63			1																1					
	4 階	乗降ロビー1	タイルカーペットB	25.98			1																1					

清掃基準一覧

別紙4-2

清掃周期 (日常清掃業務) 1:毎日1回(休庁日を除く) 2:毎日2回(休庁日を除く) 4:毎日4回(休庁日を除く) 1/W:週1回 適宜:必要に応じて実施 (定期清掃業務) 1:年1回 2:年2回 3:年3回 3(2):年3回(剥離を行う年は2回) 2(1):年2回(剥離を行う年は年1回) 12(11):年12回(剥離を行う年は11回) 1/3年:3年に1回 1/4年:4年に1回					日常清掃																定期清掃							
					床掃き清掃	床拭き清掃	カーペット除塵	紙屑処理	衛生陶器の清掃	水石鉢の補充	アルコール補充	巡回清掃	E V 籠内清掃	流し台清掃	トイレ清掃	拾い掃き清掃	鏡及び金属磨き	ガラス扉 ／3日 植栽水やり(冬場は1)	テーブル拭き	灰皿処理	床洗浄	床洗浄ワックス	カーペットクリーニン	ガラス清掃	剥離洗浄ワックス	ホコリ払い	ブラインド清掃	
フロア	階	対象場所	床材	面積(m ²)	回／日	回／日	回／日	回／日	回／日	回／日	回／日	回／日	回／日	回／日	回／日	回／日	回／日	回／日	回／年	回／年	回／年	回／年	回／年	回／年	回／年			
	4階	乗降ロビー2	タイルカーペットB	26.39			1													1								
	4階	MWC1	ビニル床シートB	17.36	1	1		1	1	1		2			1		1			3(2)			1/4年					
	4階	MWC2	ビニル床シートB	16.78	1	1		1	1	1		2			1		1			3(2)			1/4年					
	4階	FWC1	ビニル床シートB	15.16	1	1		1	1	1		2			1		1			3(2)			1/4年					
	4階	FWC2	ビニル床シートB	14.10	1	1		1	1	1		2			1		1			3(2)			1/4年					
	4階	HWC	ビニル床シートB	5.87	1	1		1	1	1		2			1		1			3(2)			1/4年					
	4階	給湯	ビニル床シートB	4.34	1	1													1									
	4階	ゴミ庫	ビニル床シートB	7.09	1	1													1									
	4階	男子更衣室	ビニル床シートA	22.41	1	1													3									
	4階	階段A	タイルカーペットC	26.65			1														1							
	4階	階段B	タイルカーペットC	26.68			1														1							
	4階	バルコニー	ウッドデッキ	25.24														1										
	5階	執務室、通路	タイルカーペットB	713.81			1														1							
	5階	部長室	タイルカーペットB	27.54			1														1							
	5階	文書庫	タイルカーペットB	51.60			1														1							
	5階	印刷室	タイルカーペットB	80.85			1														1							
	5階	書庫(旧倉庫)	ビニル床シートA	117.56	1	1													1									
	5階	SE室	帯電防止タイルカーペット	78.21			1														1							
	5階	サーバー室	帯電防止タイル・防塵塗装	147.42																								
	5階	消火ポンベ室	ビニル床シートA	8.19	適宜	適宜														1								
	5階	会議室501～503	タイルカーペットB	106.47			1														1							
	5階	505会議室	タイルカーペットB	56.74			1														1							
	5階	504会議室	タイルカーペットB	26.15			1														1							
	5階	ロビー、廊下1・2	タイルカーペットB	204.51			1														1							

清掃基準一覧

別紙4-2

清掃周期 (日常清掃業務) 1:毎日1回(休庁日を除く) 2:毎日2回(休庁日を除く) 4:毎日4回(休庁日を除く) 1/W:週1回 適宜:必要に応じて実施 (定期清掃業務) 1:年1回 2:年2回 3:年3回 3(2):年3回(剥離を行う年は2回) 2(1):年2回(剥離を行う年は年1回) 12(11):年12回(剥離を行う年は11回) 1/3年:3年に1回 1/4年:4年に1回					日常清掃																定期清掃							
					床掃き清掃	床拭き清掃	カーペット除塵	紙屑処理	衛生陶器の清掃	水石鉢の補充	アルコール補充	巡回清掃	E V 籠内清掃	流し台清掃	トイレ清掃	拾い掃き清掃	鏡及び金属磨き	ガラス扉(3日〜)	植栽水やり(冬場は1)	テーブル拭き	灰皿処理	床洗浄	床洗浄ワックス	カーペットクリーニン	ガラス清掃	剥離洗浄ワックス	ホコリ払い	ブラインド清掃
フロア	階	対象場所	床材	面積(㎡)	回/日	回/日	回/日	回/日	回/日	回/日	回/日	回/日	回/日	回/日	回/日	回/日	回/日	回/日	回/年	回/年	回/年	回/年	回/年	回/年	回/年	回/年		
	5	階 乗降ロビー1	タイルカーペットB	25.98			1														1							
	5	階 乗降ロビー2	タイルカーペットB	26.39			1														1							
	5	階 MWC1	ビニル床シートB	17.36	1	1		1	1	1		2			1		1				3(2)			1/4年				
	5	階 MWC2	ビニル床シートB	16.78	1	1		1	1	1		2			1		1				3(2)			1/4年				
	5	階 FWC1	ビニル床シートB	15.16	1	1		1	1	1		2			1		1				3(2)			1/4年				
	5	階 FWC2	ビニル床シートB	14.10	1	1		1	1	1		2			1		1				3(2)			1/4年				
	5	階 HWC	ビニル床シートB	5.87	1	1		1	1	1		2			1		1				3(2)			1/4年				
	5	階 給湯	ビニル床シートB	4.34	1	1								1							1							
	5	階 ゴミ庫	ビニル床シートB	7.09	1	1															1							
	5	階 男子更衣室	ビニル床シートA	22.41	1	1															3							
	5	階 女子更衣室	ビニル床シートA	22.12	1	1															3							
	5	階 階段A	タイルカーペットC	26.65			1															1						
	5	階 階段B	タイルカーペットB	26.68			1															1						
	5	階 オンライン会議室	タイルカーペット	4.75			1															1						
	5	階 バルコニー	ウッドデッキ	25.22															1									
	6	階 執務室、通路	タイルカーペットB	540.15			1															1						
	6	階 書庫(集密書架)	タイルカーペット	80.85			1															1						
	6	階 モニター室	タイルカーペットB	28.32			1/W															1						
	6	階 会議室(兼人事相談室)	タイルカーペットB	28.59			1															1						
	6	階 記者クラブ	タイルカーペットB	53.24			1															1						
	6	階 特別会議室	タイルカーペットA	114.24			1															1						
	6	階 秘書課	タイルカーペットB	89.42			1															1						
	6	階 市長室	タイルカーペットA	100.83			1			1												1						
	6	階 副市長室	タイルカーペットA	79.02			1			1												1						

清掃基準一覧

別紙4-2

<div> <div>清掃周期</div> <div>(日常清掃業務)</div> <div>1:毎日1回(休庁日を除く) 2:毎日2回(休庁日を除く) 4:毎日4回(休庁日を除く) 1/W:週1回 適宜:必要に応じて実施</div> <div>(定期清掃業務)</div> <div>1:年1回 2:年2回 3:年3回 3(2):年3回(剥離を行う年は2回) 2(1):年2回(剥離を行う年は年1回) 12(11):年12回(剥離を行う年は11回) 1/3年:3年に1回 1/4年:4年に1回</div> </div>					日常清掃																定期清掃							
					床掃き清掃	床拭き清掃	カーペット除塵	紙屑処理	衛生陶器の清掃	水石畝の補充	アルコール補充	巡回清掃	E V 籠内清掃	流し台清掃	トイレ清掃	拾い掃き清掃	鏡及び金属磨き	ガラス屏	植栽水やり(冬場は1/3日)	テーブル拭き	灰皿処理	床洗浄	床洗浄ワックス	カーペットクリーニン	ガラス清掃	剥離洗浄ワックス	ホコリ払い	ブラインド清掃
フロア	階	対象場所	床材	面積(m ²)	回/日	回/日	回/日	回/日	回/日	回/日	回/日	回/日	回/日	回/日	回/日	回/日	回/日	回/日	回/日	回/日	回/年	回/年	回/年	回/年	回/年	回/年	回/年	回/年
	6階	応接室1	タイルカーペットA	68.55			1																	1				
	6階	応接室2	タイルカーペットA	63.21			1																	1				
	6階	内部廊下	タイルカーペットA	92.32			1																	1				
	6階	待合コーナー	タイルカーペットA	13.99			1																	1				
	6階	待合室	タイルカーペットA	12.39			1																	1				
	6階	前室	タイルカーペットA	11.79			1																	1				
	6階	給湯室	ビニル床シートB	4.34	1	1																	1					
	6階	倉庫(セキュリティ内)	ビニル床シートA	24.70																			2					
	6階	WC1.2(セキュリティ内)	ビニル床シートB	15.25	1	1		1	1	1		適宜			1		1						1					
	6階	601会議室	タイルカーペットB	36.85			1																	1				
	6階	ロビー、廊下1・2	タイルカーペットB	173.44			1																	1				
	6階	乗降ロビー1	タイルカーペットB	25.98			1																	1				
	6階	乗降ロビー2	タイルカーペットB	26.39			1																	1				
	6階	MWC1	ビニル床シートB	17.36	1	1		1	1	1		2			1		1						3(2)			1/4年		
	6階	MWC2	ビニル床シートB	16.78	1	1		1	1	1		2			1		1						3(2)			1/4年		
	6階	FWC1	ビニル床シートB	15.16	1	1		1	1	1		2			1		1						3(2)			1/4年		
	6階	FWC2	ビニル床シートB	14.10	1	1		1	1	1		2			1		1						3(2)			1/4年		
	6階	HWC	ビニル床シートB	5.87	1	1		1	1	1		2			1		1						3(2)			1/4年		
	6階	給湯	ビニル床シートB	4.34	1	1								1									1					
	6階	ゴミ庫	ビニル床シートB	7.09	1	1																	1					
	6階	南 男子更衣室	ビニル床シートA	22.41	1	1																	3					
	6階	北 女子更衣室	ビニル床シートA	26.87	1	1																	3					
	6階	階段A	タイルカーペットC	26.65			1																	1				
	6階	階段B	タイルカーペットC	26.68			1																	1				

清掃基準一覧

別紙4-2

清掃周期 (日常清掃業務) 1:毎日1回(休庁日を除く) 2:毎日2回(休庁日を除く) 4:毎日4回(休庁日を除く) 1/W:週1回 適宜:必要に応じて実施 (定期清掃業務) 1:年1回 2:年2回 3:年3回 3(2):年3回(剥離を行う年は2回) 2(1):年2回(剥離を行う年は年1回) 12(11):年12回(剥離を行う年は11回) 1/3年:3年に1回 1/4年:4年に1回					日常清掃																定期清掃							
					床掃き清掃	床拭き清掃	カーペット除塵	紙屑処理	衛生陶器の清掃	水石畝の補充	アルコール補充	巡回清掃	E V 籠内清掃	流し台清掃	トイレ清掃	拾い掃き清掃	鏡及び金属磨き	ガラス扉 ／3日 植栽水やり(冬場は1)	テーブル拭き	灰皿処理	床洗浄	床洗浄ワックス	カーペットクリーニン	ガラス清掃	剥離洗浄ワックス	ホコリ払い	ブラインド清掃	
フロア	階	対象場所	床材	面積(m ²)	回／日	回／日	回／日	回／日	回／日	回／日	回／日	回／日	回／日	回／日	回／日	回／日	回／日	回／日	回／年	回／年	回／年	回／年	回／年	回／年	回／年			
	6階	バルコニー	ウッドデッキ	25.21															1									
	7階	執務室、通路	タイルカーペットB	985.01			1														1							
	7階	部長室	タイルカーペットB	27.54			1														1							
	7階	書庫(集蜜書架)	ビニル床シートA	80.85	1	1														1								
	7階	電話交換室	タイルカーペットB	38.88			1														1							
	7階	機器スペース	タイルカーペット	22.99			適宜														1							
	7階	書庫2(集蜜書架)	ビニル床シートA	140.70	1	1														1								
	7階	701会議室	タイルカーペットB	82.50			1														1							
	7階	702会議室	タイルカーペットB	56.74			1														1							
	7階	ロビー、廊下1・2	タイルカーペットB	204.51			1														1							
	7階	乗降ロビー1	タイルカーペットB	25.98			1														1							
	7階	乗降ロビー2	タイルカーペットB	26.39			1														1							
	7階	MWC1	ビニル床シートB	17.36	1	1		1	1	1		2			1		1			3(2)			1/4年					
	7階	MWC2	ビニル床シートB	16.78	1	1		1	1	1		2			1		1			3(2)			1/4年					
	7階	FWC1	ビニル床シートB	15.16	1	1		1	1	1		2			1		1			3(2)			1/4年					
	7階	FWC2	ビニル床シートB	14.10	1	1		1	1	1		2			1		1			3(2)			1/4年					
	7階	HWC	ビニル床シートB	5.88	1	1		1	1	1		2			1		1			3(2)			1/4年					
	7階	給湯	ビニル床シートB	4.34	1	1														1								
	7階	ゴミ庫	ビニル床シートB	7.09	1	1														1								
	7階	南 男子更衣室	ビニル床シートA	22.41	1	1														3								
	7階	北 男子更衣室	ビニル床シートA	22.12	1	1														3								
	7階	階段A	タイルカーペットC	26.65			1														1							
	7階	階段B	タイルカーペットC	26.68			1														1							
	7階	オンライン会議室	タイルカーペット	4.75			1														1							

清掃基準一覧

別紙4-2

清掃周期 (日常清掃業務) 1:毎日1回(休庁日を除く) 2:毎日2回(休庁日を除く) 4:毎日4回(休庁日を除く) 1/W:週1回 適宜:必要に応じて実施 (定期清掃業務) 1:年1回 2:年2回 3:年3回 3(2):年3回(剥離を行う年は2回) 2(1):年2回(剥離を行う年は年1回) 12(11):年12回(剥離を行う年は11回) 1/3年:3年に1回 1/4年:4年に1回					日常清掃																定期清掃							
					床掃き清掃	床拭き清掃	カーペット除塵	紙屑処理	衛生陶器の清掃	水石鉢の補充	アルコール補充	巡回清掃	E V 籠内清掃	流し台清掃	トイレ清掃	拾い掃き清掃	鏡及び金属磨き	ガラス扉 ／3日～ 植栽水やり(冬場は1)	テーブル拭き	灰皿処理	床洗浄	床洗浄ワックス	カーペットクリーニン	ガラス清掃	剥離洗浄ワックス	ホコリ払い	ブラインド清掃	
フロア	階	対象場所	床材	面積(m ²)	回／日	回／日	回／日	回／日	回／日	回／日	回／日	回／日	回／日	回／日	回／日	回／日	回／日	回／日	回／年	回／年	回／年	回／年	回／年	回／年	回／年			
	7 階	バルコニー	ウッドデッキ	25.27															1									
	8 階	執務室、通路	タイルカーペットB	1133.55			1														1							
	8 階	地域交通課(旧工事検査課)	タイルカーペットB	56.74			1														1							
	8 階	調査スペース	タイルカーペットB	34.56			1														1							
	8 階	書庫(維持課)	ビニル床シートA	23.04	1	1														1								
	8 階	書庫(集塵書架)	ビニル床シートA	80.85	1	1														1								
	8 階	801、802会議室	タイルカーペットB	106.47			1														1							
	8 階	ロビー、廊下1・2	タイルカーペットB	204.51			1														1							
	8 階	乗降ロビー1	タイルカーペットB	25.98			1														1							
	8 階	乗降ロビー2	タイルカーペットB	26.39			1														1							
	8 階	MWC1	ビニル床シートB	17.36	1	1		1	1	1		2			1		1			3(2)			1/4年					
	8 階	MWC2	ビニル床シートB	16.78	1	1		1	1	1		2			1		1			3(2)			1/4年					
	8 階	FWC1	ビニル床シートB	15.16	1	1		1	1	1		2			1		1			3(2)			1/4年					
	8 階	FWC2	ビニル床シートB	14.10	1	1		1	1	1		2			1		1			3(2)			1/4年					
	8 階	HWC	ビニル床シートB	5.88	1	1		1	1	1		2			1		1			3(2)			1/4年					
	8 階	給湯	ビニル床シートB	4.34	1	1								1						1								
	8 階	ゴミ庫	ビニル床シートB	7.09	1	1														1								
	8 階	南 男子更衣室	ビニル床シートA	22.41	1	1														3								
	8 階	予備室	ビニル床シートA	22.12	1	1														3								
	8 階	階段A	タイルカーペットC	26.65			1														1							
	8 階	階段B	タイルカーペットC	26.68			1														1							
	8 階	バルコニー	ウッドデッキ	25.26															1									
	9 階	執務室(監査事務局含む)、通路	タイルカーペットB	986.93			1														1							
	9 階	代表監査室	タイルカーペットB	40.50			1														1							

清掃基準一覧

別紙4-2

清掃周期 (日常清掃業務) 1:毎日1回(休庁日を除く) 2:毎日2回(休庁日を除く) 4:毎日4回(休庁日を除く) 1/W:週1回 適宜:必要に応じて実施 (定期清掃業務) 1:年1回 2:年2回 3:年3回 3(2):年3回(剥離を行う年は2回) 2(1):年2回(剥離を行う年は年1回) 12(11):年12回(剥離を行う年は11回) 1/3年:3年に1回 1/4年:4年に1回					日常清掃																定期清掃							
					床掃き清掃	床拭き清掃	カーペット除塵	紙屑処理	衛生陶器の清掃	水石鉢の補充	アルコール補充	巡回清掃	E V 籠内清掃	流し台清掃	トイレ清掃	拾い掃き清掃	鏡及びガラス磨き	ガラス(3日)	植栽水やり(冬場は1)	テーブル拭き	灰皿処理	床洗浄	床洗浄ワックス	カーペットクリーニン	ガラス清掃	剥離洗浄ワックス	ホコリ払い	ブラインド清掃
フロア	階	対象場所	床材	面積(m ²)	回/日	回/日	回/日	回/日	回/日	回/日	回/日	回/日	回/日	回/日	回/日	回/日	回/日	回/日	回/日	回/日	回/年	回/年	回/年	回/年	回/年	回/年	回/年	回/年
	9 階	監査書庫	タイルカーペットB	27.49			1																	1				
	9 階	書庫(集塵書架)	ビニル床シートA	80.85	1	1																1						
	9 階	901会議室	タイルカーペットB	82.50			1																	1				
	9 階	902会議室	タイルカーペットB	56.74			1																	1				
	9 階	倉庫(保育課北)	タイルカーペットB	23.68			1																	1				
	9 階	倉庫(観光交流課北)	タイルカーペットB	26.15			1																	1				
	9 階	消費生活多重債務相談室	タイルカーペットB	23.97			1																	1				
	9 階	監査会議室	タイルカーペットB	86.40			1																	1				
	9 階	ロビー、廊下1・2	タイルカーペットB	204.51			1																	1				
	9 階	乗降ロビー1	タイルカーペットB	25.98			1																	1				
	9 階	乗降ロビー2	タイルカーペットB	26.39			1																	1				
	9 階	MWC1	ビニル床シートB	17.36	1	1		1	1	1		2			1		1						3(2)			1/4年		
	9 階	MWC2	ビニル床シートB	16.78	1	1		1	1	1		2			1		1						3(2)			1/4年		
	9 階	FWC1	ビニル床シートB	15.16	1	1		1	1	1		2			1		1						3(2)			1/4年		
	9 階	FWC2	ビニル床シートB	14.10	1	1		1	1	1		2			1		1						3(2)			1/4年		
	9 階	HWC	ビニル床シートB	5.88	1	1		1	1	1		2			1		1						3(2)			1/4年		
	9 階	給湯	ビニル床シートB	4.34	1	1								1									1					
	9 階	ゴミ庫	ビニル床シートB	7.09	1	1																	1					
	9 階	南 男子更衣室	ビニル床シートA	22.41	1	1																	3					
	9 階	北 女子更衣室	ビニル床シートA	22.12	1	1																	3					
	9 階	階段A	タイルカーペットC	26.65			1																	1				
	9 階	階段B	タイルカーペットC	26.68			1																	1				
	9 階	オンライン会議室	タイルカーペット	4.75			1																	1				
	9 階	バルコニー	ウッドデッキ	25.60																		1						

清掃基準一覧

別紙4-2

清掃周期 (日常清掃業務) 1:毎日1回(休庁日を除く) 2:毎日2回(休庁日を除く) 4:毎日4回(休庁日を除く) 1/W:週1回 適宜:必要に応じて実施 (定期清掃業務) 1:年1回 2:年2回 3:年3回 3(2):年3回(剥離を行う年は2回) 2(1):年2回(剥離を行う年は年1回) 12(11):年12回(剥離を行う年は11回) 1/3年:3年に1回 1/4年:4年に1回					日常清掃																定期清掃							
					床掃き清掃	床拭き清掃	カーペット除塵	紙屑処理	衛生陶器の清掃	水石鉢の補充	アルコール補充	巡回清掃	E V 籠内清掃	流し台清掃	トイレ清掃	拾い掃き清掃	鏡及び金属磨き	ガラス扉	植栽水やり(冬場は1/3日)	テーブル拭き	灰皿処理	床洗浄	床洗浄ワックス	カーペットクリーナー	ガラス清掃	剥離洗浄ワックス	ホコリ払い	ブラインド清掃
フロア	階	対象場所	床材	面積(m ²)	回/日	回/日	回/日	回/日	回/日	回/日	回/日	回/日	回/日	回/日	回/日	回/日	回/日	回/日	回/年	回/年	回/年	回/年	回/年	回/年	回/年			
10	階	執務室、通路	タイルカーペットB	1158.63			1														1							
10	階	水道管理者室	タイルカーペットB	58.50			1														1							
10	階	書庫(集塵書架)	ビニル床シートA	80.74	1	1														1								
10	階	1001会議室	タイルカーペットB	30.11			1														1							
10	階	1002会議室	タイルカーペットB	76.28			1														1							
10	階	会議室(水道)	タイルカーペットB	30.59			0														1							
10	階	ロビー、廊下1・2	タイルカーペットB	204.70			1														1							
10	階	乗降ロビー1	タイルカーペットB	26.00			1														1							
10	階	乗降ロビー2	タイルカーペットB	26.39			1														1							
10	階	MWC1	ビニル床シートB	17.35	1	1		1	1	1		2			1		1				3			1/4年				
10	階	MWC2	ビニル床シートB	16.73	1	1		1	1	1		2			1		1				3			1/4年				
10	階	FWC1	ビニル床シートB	15.03	1	1		1	1	1		2			1		1				3			1/4年				
10	階	FWC2	ビニル床シートB	14.08	1	1		1	1	1		2			1		1				3			1/4年				
10	階	HWC	ビニル床シートB	5.90	1	1		1	1	1		2			1		1				3			1/4年				
10	階	給湯	ビニル床シートB	4.34	1	1								1							1							
10	階	ゴミ庫	ビニル床シートB	7.09	1	1															1							
10	階	南 男子更衣室	ビニル床シートA	22.87	1	1															3							
10	階	北 男子更衣室	ビニル床シートA	26.70	1	1															3							
10	階	階段A	タイルカーペットC	26.79			1															1						
10	階	階段B	タイルカーペットC	26.82			1															1						
10	階	バルコニー	ウッドデッキ	9.40															1									
11	階	食堂	ビニル床タイルA	355.36																3								
11	階	スタッフルーム2	ビニル床タイルA	63.80	1	1											1			3								
11	階	厨房(調理室・配膳室・洗浄)	合成樹脂塗床	87.80																3								

清掃基準一覧

別紙4-2

清掃周期 (日常清掃業務) 1: 毎日1回(休庁日を除く) 2: 毎日2回(休庁日を除く) 4: 毎日4回(休庁日を除く) 1/W: 週1回 適宜: 必要に応じて実施 (定期清掃業務) 1: 年1回 2: 年2回 3: 年3回 3(2): 年3回(剥離を行う年は2回) 2(1): 年2回(剥離を行う年は年1回) 12(11): 年12回(剥離を行う年は11回) 1/3年: 3年に1回 1/4年: 4年に1回					日常清掃																定期清掃							
					床掃き清掃	床拭き清掃	カーペット除塵	紙屑処理	衛生陶器の清掃	水石畝の補充	アルコール補充	巡回清掃	E V 籠内清掃	流し台清掃	トイレ清掃	拾い掃き清掃	鏡及び金属磨き	ガラス扉(3日)	植栽水やり(冬場は1)	テーブル拭き	灰皿処理	床洗浄	床洗浄ワックス	カーペットクリーニン	ガラス清掃	剥離洗浄ワックス	ホコリ払い	ブラインド清掃
フロア	階	対象場所	床材	面積(m ²)	回/日	回/日	回/日	回/日	回/日	回/日	回/日	回/日	回/日	回/日	回/日	回/日	回/日	回/日	回/年	回/年	回/年	回/年	回/年	回/年	回/年			
11	階	食堂 休憩室	ビニル床シートA	9.49															3									
11	階	食堂 更衣室	ビニル床シートA	3.22															3									
11	階	食堂 前室	ビニル床シートA	8.60															3									
11	階	食堂 食品庫	ビニル床シートA	6.51	0	0													3									
11	階	食堂WC	ビニル床シートB	2.30	1	1		1	1	1		0			1		1		3									
11	階	自販機コーナー	ビニル床シートA	8.26	1	1													3									
11	階	職員用図書室	タイルカーペットB	40.31			1													1								
11	階	スタッフルーム1	畳敷 複合フローリング	80.63	1	1											1/W		3									
11	階	スタッフルーム 踏込1・2	ビニル床タイルA 複合フローリング	15.36	1	1													3									
11	階	スタッフルーム 洗面1・2	ビニル床シートB	9.07	1	1				1				1			1		3									
11	階	スタッフルーム 脱衣1・2	ビニル床シートB	5.92	1	1													3									
11	階	スタッフルーム 前室	ビニル床タイルA	8.30	1	1													3									
11	階	スタッフルーム 給湯室	ビニル床タイルB	4.47	1	1								1					3									
11	階	保健室	ビニル床タイルB	17.59	1/W	1/W													3									
11	階	健康相談室	タイルカーペットB	8.96			1														1							
11	階	1101会議室	タイルカーペットB	109.26			1														1							
11	階	1101会議室 倉庫	タイルカーペットB	33.15			1														1							
11	階	1102会議室	タイルカーペットB	147.16			1														1							
11	階	1103会議室	タイルカーペットB	152.56			1														1							
11	階	会議室4(組合)	タイルカーペットB	56.55			1														1							
11	階	廊下3	タイルカーペットB	172.83			1														1							
11	階	倉庫1～3	ビニル床シートA	48.87	1	1													1									
11	階	ロビー、廊下1・2	タイルカーペットB	229.12			1														1							
11	階	乗降ロビー1	タイルカーペットB	25.98			1														1							

清掃基準一覧

別紙4-2

清掃周期 (日常清掃業務) 1:毎日1回(休庁日を除く) 2:毎日2回(休庁日を除く) 4:毎日4回(休庁日を除く) 1/W:週1回 適宜:必要に応じて実施 (定期清掃業務) 1:年1回 2:年2回 3:年3回 3(2):年3回(剥離を行う年は2回) 2(1):年2回(剥離を行う年は年1回) 12(11):年12回(剥離を行う年は11回) 1/3年:3年に1回 1/4年:4年に1回					日常清掃																定期清掃							
					床掃き清掃	床拭き清掃	カーペット除塵	紙屑処理	衛生陶器の清掃	水石鉢の補充	アルコール補充	巡回清掃	E V 籠内清掃	流し台清掃	トイレ清掃	拾い掃き清掃	鏡及び金属磨き	ガラス扉 ／3日 植栽水やり(冬場は1)	テーブル拭き	灰皿処理	床洗浄	床洗浄ワックス	カーペットクリーナー	ガラス清掃	剥離洗浄ワックス	ホコリ払い	ブラインド清掃	
フロア	階	対象場所	床材	面積(m ²)	回／日	回／日	回／日	回／日	回／日	回／日	回／日	回／日	回／日	回／日	回／日	回／日	回／日	回／日	回／年	回／年	回／年	回／年	回／年	回／年	回／年			
11	階	乗降ロビー2	タイルカーペットB	26.39			1													1								
11	階	MWC1	ビニル床シートB	17.36	1	1		1	1	1		2			1		1			3			1/4年					
11	階	MWC2	ビニル床シートB	16.78	1	1		1	1	1		2			1		1			3			1/4年					
11	階	FWC1	ビニル床シートB	15.16	1	1		1	1	1		2			1		1			3			1/4年					
11	階	FWC2	ビニル床シートB	14.10	1	1		1	1	1		2			1		1			3			1/4年					
11	階	HWC	ビニル床シートB	5.88	1	1		1	1	1		2			1		1			3			1/4年					
11	階	ゴミ庫	ビニル床シートB	7.00	1	1													1									
11	階	階段A	タイルカーペットC	26.65			1													1								
11	階	階段B	タイルカーペットC	26.68			1													1								
11	階	オンライン会議室	タイルカーペット	4.57			1													1								
11	階	バルコニー	ウッドデッキ	25.00														1										
12	階	執務室、廊下4	タイルカーペットB	196.74			1													1								
12	階	局長応援室	タイルカーペットB	21.60			1													1								
12	階	OAルーム	タイルカーペットB	26.88			1													1								
12	階	給湯室	ビニル床シートB	12.00	1	1							1						1									
12	階	正義長室	タイルカーペットA	50.98			1													1								
12	階	副議長室	タイルカーペットA	38.88			1													1								
12	階	応接室1	タイルカーペットA	54.12			1													1								
12	階	応接室2	タイルカーペットA	35.80			1													1								
12	階	会派室1	タイルカーペットB	16.67			1													1								
12	階	会派室2・3	タイルカーペットB	219.78			1													1								
12	階	会派室4～8	タイルカーペットB	207.99			1													1								
12	階	応接室3・4	タイルカーペットB	24.60			1													1								
12	階	図書室	タイルカーペットB	46.21			1													1								

清掃基準一覧

別紙4-2

清掃周期 (日常清掃業務) 1:毎日1回(休庁日を除く) 2:毎日2回(休庁日を除く) 4:毎日4回(休庁日を除く) 1/W:週1回 適宜:必要に応じて実施 (定期清掃業務) 1:年1回 2:年2回 3:年3回 3(2):年3回(剥離を行う年は2回) 2(1):年2回(剥離を行う年は年1回) 12(11):年12回(剥離を行う年は11回) 1/3年:3年に1回 1/4年:4年に1回					日常清掃																定期清掃							
					床掃き清掃	床拭き清掃	カーペット除塵	紙屑処理	衛生陶器の清掃	水石鉢の補充	アルコール補充	巡回清掃	E V 籠内清掃	流し台清掃	トイレ清掃	拾い掃き清掃	鏡及び金属磨き	ガラス扉 ／3日～	植栽水やり (冬場は1)	テーブル拭き	灰皿処理	床洗浄	床洗浄ワックス	カーペットクリーニン	ガラス清掃	剥離洗浄ワックス	ホコリ払い	ブラインド清掃
フロア	階	対象場所	床材	面積(m ²)	回／日	回／日	回／日	回／日	回／日	回／日	回／日	回／日	回／日	回／日	回／日	回／日	回／日	回／日	回／年	回／年	回／年	回／年	回／年	回／年	回／年	回／年		
12	階	喫煙室1	耐熱ビニル床タイル	4.57	適宜	適宜						0								1								
12	階	喫煙室2(議員さん)	耐熱ビニル床タイル	8.73	1	1						0						1		1								
12	階	書庫(セキュリティ内)	ビニル床シートA	27.58	適宜	適宜														1								
12	階	南 倉庫	ビニル床シートA	14.25	1	1														1								
12	階	応接室5	タイルカーペットB	26.50			1														1							
12	階	廊下3	タイルカーペットB	223.73			1														1							
12	階	ロビー、廊下1・2	タイルカーペットB	203.85			1														1							
12	階	階段C	タイルカーペットB	61.99			1/W														1							
12	階	応接室6・7	タイルカーペットA	40.14			1														1							
12	階	乗降ロビー1	タイルカーペット	25.98			1														1							
12	階	乗降ロビー2	タイルカーペット	26.39			1														1							
12	階	MWC1	ビニル床シートB	17.36	1	1		1	1	1		2			1		1			3			1/4年					
12	階	MWC2	ビニル床シートB	16.78	1	1		1	1	1		2			1		1			3			1/4年					
12	階	FWC1	ビニル床シートB	15.16	1	1		1	1	1		2			1		1			3			1/4年					
12	階	FWC2	ビニル床シートB	14.10	1	1		1	1	1		2			1		1			3			1/4年					
12	階	HWC	ビニル床シートB	5.87	1	1		1	1	1		2			1		1			3			1/4年					
12	階	給湯	ビニル床シートB	4.34	1	1								1						1								
12	階	ゴミ庫	ビニル床シートB	7.09	1	1														1								
12	階	女子更衣室※旧北倉庫	ビニル床シートA	22.12	1	1														3								
12	階	階段A	タイルカーペットC	26.65			1/W					1									1							
12	階	階段B	タイルカーペットC	26.68			1/W					1									1							
12	階	バルコニー	ウッドデッキ	25.65															1									
13	階	議場	織カーペット(パイル長12mm)	294.77			開催 期間中														1							
13	階	議場スタジオ	タイルカーペットB	17.98			開催 期間中														1							

清掃基準一覧

別紙4-2

清掃周期 (日常清掃業務) 1:毎日1回(休庁日を除く) 2:毎日2回(休庁日を除く) 4:毎日4回(休庁日を除く) 1/W:週1回 適宜:必要に応じて実施 (定期清掃業務) 1:年1回 2:年2回 3:年3回 3(2):年3回(剥離を行う年は2回) 2(1):年2回(剥離を行う年は年1回) 12(11):年12回(剥離を行う年は11回) 1/3年:3年に1回 1/4年:4年に1回					日常清掃																定期清掃							
					床掃き清掃	床拭き清掃	カーペット除塵	紙屑処理	衛生陶器の清掃	水石鉢の補充	アルコール補充	巡回清掃	E V 籠内清掃	流し台清掃	トイレ清掃	拾い掃き清掃	鏡及び金属磨き	ガラス扉 ／3日 植栽水やり(冬場は1)	テーブル拭き	灰皿処理	床洗浄	床洗浄ワックス	カーペットクリーナー	ガラス清掃	剥離洗浄ワックス	ホコリ払い	ブラインド清掃	
フロア	階	対象場所	床材	面積(m ²)	回／日	回／日	回／日	回／日	回／日	回／日	回／日	回／日	回／日	回／日	回／日	回／日	回／日	回／日	回／年	回／年	回／年	回／年	回／年	回／年	回／年			
13	階	第1委員会室	タイルカーペットA	256.18			1/W													1								
13	階	第2委員会室	タイルカーペットA	191.96			1/W													1								
13	階	会議室1・2	タイルカーペットB	150.28			1/W													1								
13	階	倉庫4(議場裏)	ビニル床シートA	20.21	適宜	適宜													1									
13	階	廊下3、前室	タイルカーペットB	243.66			開催 期間中													1								
13	階	議場ロビー、廊下1・2	タイルカーペットB	211.59			1/W													1								
13	階	倉庫1(管財課備品庫)	ビニル床シートA	11.16	適宜	適宜													1									
13	階	倉庫2～3	ビニル床シートA	26.48	適宜	適宜													1									
13	階	乗降ロビー1	タイルカーペットB	25.98			1													1								
13	階	乗降ロビー2	タイルカーペットB	26.39			1													1								
13	階	MWC1	ビニル床シートB	17.36	1	1		1	1	1		1			1		1			3			1/4年					
13	階	MWC2	ビニル床シートB	16.78	1	1		1	1	1		1			1		1			3			1/4年					
13	階	FWC1	ビニル床シートB	15.16	1	1		1	1	1		1			1		1			3			1/4年					
13	階	FWC2	ビニル床シートB	14.10	1	1		1	1	1		1			1		1			3			1/4年					
13	階	HWC	ビニル床シートB	5.84	1	1		1	1	1		1			1		1			3			1/4年					
13	階	ゴミ庫	ビニル床シートB	7.09	適宜	適宜													1									
13	階	階段A	タイルカーペットC	29.03			1/W					1									1							
13	階	階段B	タイルカーペットC	29.05			1/W					1									1							
13	階	階段C	タイルカーペットB	61.82			1/W					1									1							
13	階	喫煙室	耐熱ビニル床タイル	4.57	0	0						1								1								
13	階	バルコニー	ウッドデッキ	25.50															1									
14	階	議場傍聴席、記者席	織カーペット(パイル長12mm)	98.55			開催 期間中														1							
14	階	1401大会議室	フローリング張	372.51	1	1													4	2(1)			1/3年					
14	階	1401大会議室 控室	タイルカーペットB	20.63			1														1							

清掃基準一覧

別紙4-2

清掃周期 (日常清掃業務) 1:毎日1回(休庁日を除く) 2:毎日2回(休庁日を除く) 4:毎日4回(休庁日を除く) 1/W:週1回 適宜:必要に応じて実施 (定期清掃業務) 1:年1回 2:年2回 3:年3回 3(2):年3回(剥離を行う年は2回) 2(1):年2回(剥離を行う年は年1回) 12(11):年12回(剥離を行う年は11回) 1/3年:3年に1回 1/4年:4年に1回					日常清掃																定期清掃							
					床掃き清掃	床拭き清掃	カーペット除塵	紙屑処理	衛生陶器の清掃	水石鉢の補充	アルコール補充	巡回清掃	E V 籠内清掃	流し台清掃	トイレ清掃	拾い掃き清掃	鏡及び金属磨き	ガラス扉 ／3日 植栽水やり(冬場は1)	テーブル拭き	灰皿処理	床洗浄	床洗浄ワックス	グカーペットクリーニン	ガラス清掃	剥離洗浄ワックス	ホコリ払い	ブラインド清掃	
フロア	階	対象場所	床材	面積(㎡)	回／日	回／日	回／日	回／日	回／日	回／日	回／日	回／日	回／日	回／日	回／日	回／日	回／日	回／日	回／年	回／年	回／年	回／年	回／年	回／年	回／年			
14	階	1401大会議室 控室通路	タイルカーペットB	16.61			1														1							
14	階	1401大会議室ステージ倉庫(倉庫2)	ビニル床シートA	16.92	適宜	適宜														2								
14	階	1401大会議室前倉庫(机椅子倉庫)	ビニル床シートA	45.56	1	1														2								
14	階	倉庫1	ビニル床シートA	11.09	1	1														1								
14	階	倉庫2・3(※5・6)	ビニル床シートA	26.18	1	1														1								
14	階	倉庫7	ビニル床シートA	3.80	1	1														1								
14	階	1402会議室	タイルカーペットB	87.59			1														1							
14	階	展望ロビー、廊下3・4	タイルカーペットB	264.38			1										1				1							
14	階	ロビー、廊下1・2	タイルカーペットB	226.11			1														1							
14	階	1402横倉庫	ビニル床シートA	32.76	1	1														1								
14	階	乗降ロビー1	タイルカーペットB	26.07			1														1							
14	階	乗降ロビー2	タイルカーペットB	26.39			1														1							
14	階	MWC1	ビニル床シートB	17.22	1	1		1	1	1		1			1		1			3			1/4年					
14	階	MWC2	ビニル床シートB	16.71	1	1		1	1	1		1			1		1			3			1/4年					
14	階	FWC1	ビニル床シートB	15.13	1	1		1	1	1		1			1		1			3			1/4年					
14	階	FWC2	ビニル床シートB	14.20	1	1		1	1	1		1			1		1			3			1/4年					
14	階	HWC	ビニル床シートB	5.91	1	1		1	1	1		1			1		1			3			1/4年					
14	階	旧ゴミ庫	ビニル床シートB	7.09	適宜	適宜														1								
14	階	階段A	タイルカーペットC	29.09			1/W														1							
14	階	階段B	タイルカーペットC	29.11			1/W														1							
14	階	喫煙室	耐熱ビニル床タイル	4.57	0	0						1								1								
14	階	バルコニー	ウッドデッキ	26.20															1									
15	階	倉庫1(予備備品庫)	ビニル床シートA	44.55	適宜	適宜														1								
15	階	廊下1	ビニル床シートA	17.45	1	1														1								

清掃基準一覧

別紙4-2

<div> <div> <div>清掃周期</div> <div>(日常清掃業務)</div> <div>1:毎日1回(休庁日を除く) 2:毎日2回(休庁日を除く) 4:毎日4回(休庁日を除く) 1/W:週1回 適宜:必要に応じて実施</div> </div> <div> <div>(定期清掃業務)</div> <div>1:年1回 2:年2回 3:年3回 3(2):年3回(剥離を行う年は2回) 2(1):年2回(剥離を行う年は年1回) 12(11):年12回(剥離を行う年は11回) 1/3年:3年に1回 1/4年:4年に1回</div> </div> </div>					日常清掃																定期清掃							
					床掃き清掃	床拭き清掃	カーペット除塵	紙屑処理	衛生陶器の清掃	水石畝の補充	アルコール補充	巡回清掃	E V 籠内清掃	流し台清掃	トイレ清掃	拾い掃き清掃	鏡及び金属磨き	ガラス屏	植栽水やり(冬場は1/3日)	テーブル拭き	灰皿処理	床洗浄	床洗浄ワックス	カーペットクリーニン	ガラス清掃	剥離洗浄ワックス	ホコリ払い	ブラインド清掃
フロア	階	対象場所	床材	面積(m ²)	回/日	回/日	回/日	回/日	回/日	回/日	回/日	回/日	回/日	回/日	回/日	回/日	回/日	回/日	回/日	回/日	回/年	回/年	回/年	回/年	回/年	回/年	回/年	回/年
15	階	廊下2	ビニル床シートA	41.77	1	1																1						
15	階	階段D	ビニル床シートA	10.00	1	1																1						
15	階	倉庫2	ビニル床シートA	15.73	適宜	適宜																						
15	階	倉庫3・4	防塵塗装	27.39	適宜	適宜																0						
15	階	乗降ロビー	ビニル床シートA	14.60	1	1																1						
15	階	階段A	タイルカーペットC	23.94			適宜					1											1					
15	階	階段B	タイルカーペットC	23.94			適宜					1											1					
共用		エレベーター	5基(3.0㎡×5)	15.00									1									3						
共用		館内、自走式駐車場 設置場所									1																	
1階～15階		換気扇、換気口、空調吹き出し口ホコリ払い																									1/3年	
駐車場		機械式駐車場・駐車場アプローチ		669.19												1												
駐車場		駐車場監視員控室、洗面場、便所		11.37	1	1									1		1					3						
駐車場		自走式立体駐車場(喫煙スペース)	採石・コンクリート	5798.00	1													1		1								
駐車場		エレベーター	ビニール床シート	2.00		1																3						
駐車場		管理室	ビニール床シート	15.00		1																3						
駐車場		その他駐車場・駐輪場	アスファルト(業務基本仕様書による面積)		1																							
屋外トイレ		WC(男子・女子)	アクリル系塗床(ノンスリップ)	83.90								1			1							6						
		夢織り広場	(業務基本仕様書による面積)		1																							
		面積合計		33712.50																								
1階～14階		執務室、会議室、共用通路等		約800本																								1/3年
東西北 玄関		ガラス清掃	(実清掃面積)	47500.00																					2			
		※トップライトを除く吹き抜け部の室外側は対象外																										

受付案内業務仕様書

1 業務時間

『基本仕様書』1 (2) イ (ウ) に規定の開庁時間

2 業務内容

受付案内業務従事者は、統括管理者の指示に従って、次の業務を行わなければならない。

- (1) 来庁者の受付と案内、問い合わせ対応業務
- (2) 自走式立体駐車場の駐車券の適正な免除処理
- (3) 受付周辺の整理業務
- (4) 受付案内業務報告書の作成業務
- (5) 開庁時間中に届く宅配便等の受付、担当への連絡

3 従事体制

前項の業務について開庁時間中は最低 2 人の来庁者に対して、同時に対応できる人員体制を配置しなければならない。

受託者は、毎月末までにその翌月分の人員体制や従事者を記した業務計画書を市に提出しなければならない。

4 報告事項

受託者は第 2 項 (4) に規定した受付案内業務報告書を週単位でまとめて、翌週すみやかに市へ報告しなければならない。

5 機器等の貸与

市は、受託者に契約履行に必要な機器、消耗品を無償で貸与する。

6 規律事項

受託者は、受付案内業務従事者が次の事項を遵守するよう指導しなければならない。

- (1) 職務上知り得た秘密は、いっさい他に漏らさないこと。
- (2) 名札を着用し、服装については、清潔感があり華美すぎないこと。
- (3) 業務中みだりに席を離れる等、業務に支障を来すようなことをしないこと。
- (4) 貸与された機器等は、ていねいに取扱い、常に清潔にし、従事者以外に触れさせないこと。
- (5) 貸与された機器等の故障を発見したときは、速やかに統括管理者を通じ、市へ報告すること。
- (6) 従事者交代の際は、未済事項を申し送ること。
- (7) 処置に困るような事項については、市の指示を受けること。
- (8) 来庁者等に対しては、親切、ていねい、明朗を旨とし、特にその便宜を図るよう努めること。

電話交換業務仕様書

- 1 業務時間
開庁日の午前 8 時 15 分から午後 5 時 16 分まで
ただし、本庁舎を閉庁日に開放するなどの理由により、市が予め依頼した期間はこの規定に関わらず、適宜業務を実施しなければならない。
- 2 業務内容
電話交換業務従事者は、統括管理者の指示に従って、次の業務を行わなければならない。
 - (1) 本庁舎内の電話交換業務
本庁舎内電話交換室に常駐し、電話交換機等を使用して市民等からの問い合わせ等に遅延なく対応しなければならない。
 - (2) 本庁舎内の放送業務
 - (3) 電話交換業務報告書の作成業務
- 3 従事体制
前項の業務に対応できる人員配置としなければならない。受託者は、毎月末までにその翌月分の人員体制や従事者を記した業務計画書を市に提出しなければならない。
- 4 報告事項
受託者は第 2 項（3）で作成した業務報告書を週単位でまとめて、翌週速やかに市へ報告しなければならない。
- 5 機器等の貸与
市は、受託者に対し、契約履行に必要な機器、消耗品を無償で貸与する。
- 6 規律事項
受託者は、電話交換業務従事者が次の事項を遵守するよう指導しなければならない。
 - (1) 通信の秘密を守り、取扱中聴取した事項を他に漏らさないこと。
 - (2) 電話応対に関しては、相談者の信頼を得られるよう、丁寧な言葉づかいで親切な応接に心がけること。
 - (3) 常に通話が円滑に行われるように努め、業務中みだりに席を離れる等、業務に支障を来すようなことをしないこと。
 - (4) 電話交換機類は、ていねいに取扱い、常に清潔にし、従事者以外に触れさせないこと。
 - (5) 業務中に電話交換機、中継台等の故障を発見したときは、速やかに統括管理者を通じ、市へ報告すること。
 - (6) 電話交換室にインターネットが利用できる PC を貸与する。PC を利用し、市民等からの簡単な問い合わせには対応できるよう、市政情報の収集に努めること。
 - (7) 従事者交代の際は、未済事項を申し送ること。
 - (8) 庁内放送は、市・資産経営課から連絡のあったものについてのみ行うこと。ただし、緊急を要する場合はこの限りでない。
 - (9) 電話交換室の戸締り、火気の手締り及び物品等の整理整頓をすること。
 - (10) 常に親切丁寧な言葉を用い、迅速、正確な業務態度で臨むこと。

駐車場整理業務仕様書

1 駐車場概要

駐車場名	駐車方式	駐車台数	稼働時間
機械式立体駐車場 (公用車専用駐車場)	機械式立体型 (3 ゲート)	102	午前 8 時から午後 6 時 (開庁日のみ)
自走式立体駐車場 (来庁者駐車場)	自走式立体型 ゲート式	254	24 時間 (年中無休)

2 業務時間

(1) 通常業務の従事時間

開庁日の午前 8 時から午後 6 時まで

(2) 特別時の対応

ア イベント等開催時・災害時の対応

開庁日及び閉庁日に関わらず、本庁舎会議室や夢織り広場を選挙会場やイベント会場として使用する場合、又は市役所近隣でイベントの開催がある場合には自走式立体駐車場が混雑する場合がある。その場合、市が予め依頼した期間・時間は上記規定に関わらず、業務を実施しなければならない。また、災害発生他の予期せぬ事由で駐車場を使用する場合も可能な限りそれに対応しなければならない。

<想定されるイベント>

イベント名	開催日
一宮七夕まつり	7 月の日曜日を含む 4 日間（木曜日～日曜日）

イ 積雪時の対応

積雪があり、市から連絡した日については、機械式立体駐車場、自走式立体駐車場の各駐車場において、第 2 項第 1 号に定める業務時間の規定にかかわらず、業務開始前までに除雪作業を行わなければならない。

3 業務内容

駐車場整理業務従事者は、統括管理者（午後 5 時 30 分から午後 6 時までにおいては現場責任者）の指示に従って、それぞれの駐車場において次の業務に従事しなければならない。

駐車場	業務	参考（従事員目安）
機械式立体駐車場	<ul style="list-style-type: none"> 出入口安全確認業務 場内誘導整理業務 入出庫指示及び機械操作業務 	最低 2 台の車両に対し、左記のいずれかの業務が行える体制にしなければならない。
自走式立体駐車場	<ul style="list-style-type: none"> 精算補助業務 (ゲート・精算機対応) 場内誘導整理・巡回業務 (ロータリー部分も含む) 	精算補助業務と場内誘導整理・巡回業務の兼務はできない。

4 業務の詳細

前項に定める業務の詳細は、次のとおりとする。

- (1) 駐車場内、出入口における安全かつ効率的な車両案内、待機車の整理業務
- (2) 駐車場利用者対応業務(適切な駐車料金の徴収、両替、安全確認、問い合わせ、苦情対応等)
- (3) 駐車場周辺の巡視業務
- (4) 駐車環境の保持業務
- (5) 駐車場設備の操作・運転・安全確認業務
- (6) 消耗品の補充及び取替え業務(駐車券、ジャーナル等)
ただし、消耗品費用は市が別途負担する。
- (7) 機器トラブル(日常的なもの)の対応及び報告業務
- (8) 統括管理者の指示による業務
- (9) 駐車場整理業務報告書の作成業務
- (10) その他、市が指示する業務

5 従事体制

駐車場整理業務従事者人員は、第3項及び前項の業務に対応できる体制としなければならない。
また、駐車場整理業務従事者の中から、現場責任者を1人定めるものとする。

6 報告事項

- (1) 受託者は、毎月末までにその翌月分の人員体制や従事者を記した業務計画書を市に提出しなければならない。

7 経費負担

受託者は業務に必要な駐車場整理業務従事者が携帯する器具・機械を負担しなければならない。一方、以下の費用は、市が負担する。

- (1) 駐車場整理業務の為の保管庫等備品類
- (2) 駐車場整理業務の為に使用する電気・水道料金
- (3) 駐車場整理業務の為の連絡用内線電話
- (4) 駐車機器に付随する消耗品費（駐車券、ロール紙、サービス券、インクリボン等）
- (5) 駐車場整理業務従事者が常時携行する小工具類

8 控室貸与

市は、受託者に対し、控室を無償で貸与する。

9 禁止行為

受託者は、控室の改造、控室への業務に関係のない物品の搬入及びこれらに類する行為をしてはならない。

10 規律事項

受託者は、駐車場整理業務従事者が次の事項を遵守するよう指導しなければならない。

- (1) 服務中、受託者の支給する制服を着用すること。
- (2) 来庁者に対しては、親切、ていねいを旨とし、特にその便宜を図るよう努めること。
- (3) 職務上知り得た秘密は、一切他に漏らさないこと。
- (4) 処置に困るような事項については、市の指示を受けること。
- (5) 従事者交代の際は、未済事項を申し送ること。
- (6) 駐車場システム等機器の取扱いには十分精通すること。
- (7) 統括管理者からの駐車券紛失などの指示には迅速に対応すること。

11 その他

業務上の過失により駐車場整理業務従事者が建物、工作物等又は第三者に対し損害を与えたときは、受託者は費用負担も含め責任を持って対応しなければならない。ただし、建物及び設備の不完全等受託者の責めに帰さない原因によるときは、この限りでない。

植栽管理業務仕様書

1 業務時間

原則開庁時間とする。ただし、通行者及び周辺道路等に支障を与える可能性があるものについては、閉庁時間とする。

2 業務場所

『基本仕様書』1 (1) ア～クに定める8箇所とする。

3 業務内容

(1) 通常用務

植栽管理業務従事者は、統括管理者（開庁日の午前8時から午後5時30分以外においては、現場責任者）の指示に従って、また、別紙8-2「植栽一覧」に記載の植栽に応じて下記表のとおり防虫対策、低木剪定、高木剪定等を行わなければならない。また必要に応じて施肥を行うこと。

内容	回数
防虫対策	年1回
低木剪定	年2回
高木剪定	年1回
除草作業	年4回 (別紙4-1 (3) アの除草とは別途行う)
ケヤキ (2本) 剪定	年1回 (3年に1回は全体剪定とする)

(2) その他

仕様書に記載がないものの、契約後に市が美観又は建物管理上必要と判断し、要請したものは適宜、実施しなければならない。通常用務とは別に行う臨時剪定などの費用については、別途市と協議を行うこと。

4 従事体制

植栽管理業務従事体制は、前項の業務に対応できる内容であれば、清掃業務従事者を兼務させることも可能とする。

5 報告事項

- (1) 受託者は、毎月末までにその翌月分の人員体制や従事者を記した業務計画書を市に提出しなければならない。
- (2) 受託者は、植栽管理業務従事者の内から現場責任者を1人定め、市へ報告しなければならない。この植栽管理業務現場責任者は、清掃業務の現場責任者を兼務することができる。

6 経費負担

業務実施に必要な以下の消耗品等は市が負担する。

(1) 消耗品類

ア 防虫剤

防虫対策については、必要な消耗品や対策方法を提案し、事前に市の承認を受けて実施しなければならない。

イ ごみ袋

ウ その他、市が必要と判断したもの

(2) 光熱水費

植栽管理業務を行うために必要な用水及び電力

7 禁止行為

受託者は、控室・器具置場の改造、控室への業務に関係のない物品の搬入及びこれらに類する行為をしてはならない。

8 規律事項

受託者は、植栽管理業務従事者が次の事項を遵守するよう指導しなければならない。

- (1) 受託者所定の作業服を必ず着用し、氏名を明示すること。
- (2) 立ち話等を慎み、静粛に作業を実施すること。
- (3) 植栽管理用具は、必ず所定の場所に整理格納し、所定外の場所には絶対に置かないこと。

- (4) 業務上知り得た秘密は、一切他に漏らさないこと。
- (5) 作業中に発生又は発見した事故については、直ちに市に届け、その指示事項については、遅滞なく全員に周知徹底するとともに、直ちに実施すること。

9 その他

- (1) 受託者は、植栽管理業務従事者の風紀及び規律並びに衛生の保持に関し、一切の責任を負わなければならない。
- (2) 受託者は、植栽管理業務従事者が作業実施にあたり、建物、工作物等又は第三者に対して損害を与えたときは、損害賠償の責任を負わなければならない。ただし、建物及び設備の不完全等受託者の責めに帰さない原因によるときは、この限りでない。
- (3) 高木剪定に係る特殊車両等の手配、道路占用の手続きについては、本業務に含むものとする。
- (4) この業務において発生した廃棄物の処理については、受託者負担とする。

植栽一覧

<本庁舎周り>

- ・ケヤキ×2 本（北側にあり）
- ・ハナミズキ×2 本（東南にあり）
- ・シラカシ×11 本（夢織り広場南）
- ・アガパンサス×10 m²（夢織り広場南）
- ・ヒペリカムカリシナム×46 m²（夢織り広場南）
- ・ヒラドツツジ×46 m²（夢織り広場南）
- ・ヒマウツギ×9 m²（北側のケヤキとケヤキの間）
- ・ヤブラン×128 m²（各所全体的にあり）

<自走式立体駐車場周り>

- ・ハナミズキ×1 本（ロータリー）
- ・アジサイ×4 m²（北西角にあり）
- ・カンツバキ×6 m²（北西角にあり）
- ・ヤマブキ×10 m²（像の個所）
- ・ヤブラン×66 m²（各所全体的にあり）

<機械式立体駐車場周り>

- ・ハナミズキ×2 本（東側）
- ・キンメツゲ×37 m²（外周周り）

※多少の誤差あり。

※ケヤキ 2 本は高木として扱うこと。

一宮市役所本庁舎等配置図



機器符号	機器名称	機器仕様	台数
E V 1	エレベーター	三菱特注型エレベーター (NEXCUBE) 人荷用 (兼非常用) 1150kg (17名) 120m/min 15stops 地震時管制運転装置 (P波+S波・精密級) ・停電時自動着床装置	1台
E V 2	エレベーター	三菱特注型エレベーター (NEXCUBE) 人荷用 (兼非常用) 1700kg (26名) 120m/min 16stops 地震時管制運転装置 (P波+S波・精密級) ・停電時自動着床装置	1台
E V 3, 5	エレベーター	三菱特注型エレベーター (NEXCUBE) 乗用 1150kg (17名) 180m/min 14stops 地震時管制運転装置 (P波+S波・精密級) ・停電時自動着床装置 火災時管制運転装置 ・かご室音声ガイダンス	2台
E V 4	エレベーター	三菱特注型エレベーター (NEXCUBE) 乗用 1250kg (19名) 180m/min 14stops 地震時管制運転装置 (P波+S波・精密級) ・停電時自動着床装置 火災時管制運転装置 ・かご室音声ガイダンス 車椅子仕様 ・視覚障害者対応	1台
ゴンドラ 1号機	LS-80RNL	アーム俯仰型ゴンドラ (軌道式、ケージ式、元旋回、先端旋回) 設置場所: PH階屋上 台車自重: 2700kg ケージ自重: 170kg 積載荷重: 200kg、2人乗り 電源: 3相交流 220V 60Hz 30A 走行レール: I-250×125×7.5×12.5 6m×2条	1台
ゴンドラ 2号機	LS-70RNL	アーム俯仰型ゴンドラ (軌道式、ケージ式、元旋回、先端旋回) 設置場所: R階屋上 台車自重: 2585kg ケージ自重: 170kg 積載荷重: 200kg、2人乗り 電源: 3相交流 220V 60Hz 30A 走行レール: I-250×125×7.5×12.5 170m×2条	1台

機器符号	機器名称	機器仕様	台数
機器符号	機器名称	機器仕様	台数
	自動扉	電動式両引ドア 煙感知器連動 電気錠 電動式両引ドア 煙感知器連動 電動式両引ドア 電気錠	4 箇所 2 箇所 6 箇所
	手動扉	手動式両開きドア 電気錠 手動式片開きドア 電気錠 手動式片引きドア 電気錠	2 箇所 2 2 箇所 9 箇所
	防火防煙扉	煙感知器連動 電気錠	4 箇所
	電動防火防煙潜り戸付重量シャッター 防火防煙潜り戸付重量シャッター 電動防火防煙重量シャッター 防火防煙重量シャッター 管理用電動防火防煙重量シャッター	電動式煙感知器連動 電気錠 煙感知器連動 電動式煙感知器連動 電気錠 煙感知器連動 電動式煙感知器連動 電気錠	3 箇所 1 3 箇所 8 箇所 2 4 箇所 1 箇所
	ACW排煙窓用ホバレーター ACW排煙窓用ホバレーター 開閉式アルミ排煙ホバレーター トップライト開閉式排煙ホバレーター	W-1500 W-1300	2 1 1 箇所 5 7 箇所 2 箇所 2 箇所
	可動間仕切り (スライドインクウォール手動) 可動間仕切り (ランニングウォール手動)	W-6905 H-2630 W-13720 H-2630 W-8340 H-2630 W-9340 H-2630	1 箇所 1 箇所 1 箇所 1 箇所
	電動ロールスクリーン 電動横型ブラインド (暗幕)	W-1350 H-7110 W-1150 H-7110 W-1100 H-7110 W-2290 H-2975 W-2280 H-2080 W-1980 H-2080 W-1680 H-2080	6 箇所 2 箇所 2 箇所 8 箇所 4 2 箇所 3 箇所 3 箇所
	ロールスクリーンサイン	W-2760 H-2700	1箇所
	汚水槽 ※清掃は仕様に含まない 消火水槽	形式 コンクリート製 (建築工事) 有効容量 78.05m3 形式 コンクリート製 (建築工事) 有効容量 60.29m3	1 箇所 1 箇所

機器符号	機器名称	機器仕様	台数
受変電設備	受電	三相3線 6.6kV 60Hz	
3PDS	三極断路器	7.2kV 400A	1台
VCB	真空遮断器	7.2kV 600A	8台
VMC	真空接触器	6.6kV 200A	3台
LBS	高压気中負荷開閉器	7.2kV 200A	10台
C	進相コンデンサー 乾式(ガス)	7.02kV 160kvar	3台
SR	直列リアクトル 乾式(モールド)	6.6kV 9.57kvar 6%	3台
DCC	放電コイル	6.6kV 1000kvar	3台
T	電力用変圧器	1φ3W6.6kV/210V-105V 200kVA	1台
	(トップラランナーモールド型)	1φ3W6.6kV/210V-105V 500kVA	2台
		3φ3W6.6kV/210V 200kVA	1台
		3φ3W6.6kV/210V 300kVA	2台
		3φ3W6.6kV/210V 500kVA	3台
		スコット210V/210V-105V x 2 75kVA	1台
		スコット210V/210V-105V x 2 300kVA	1台
自家発電設備	保安用発電機	形式 単純開放サイクル1軸式 構造 遠心1段圧縮機、軸流2段出力ガスタービン 電圧 6600V 60Hz 定格出力 588kW 回転速度 主軸: 31200min-1 出力軸1800min-1 回転方向 左回転(出力軸側よりエンジンを見て) 空気流量 241m ³ /min (40℃) 起動方式 直流電動機起動式 燃料油 A重油 使用潤滑油 合成基油 起動時間 40秒以内	1基
	非常用発電機	型式 横軸回転界磁形同期発電機(ディーゼル) 電圧 220V 60Hz 定格出力 448kW 始動方式 セルモータによる電気始動 起動時間 10秒以内	1基
	燃料タンク	燃料タンク 1950ℓ 燃料地下タンク SF二重殻20000ℓ	1本 1本
直流電源設備	直流電源装置	相数 3φ3W 電圧 210V±10% 周波数 60Hz±5% 定格入力容量 12kVA 最大入力容量 14kVA 冷却方式 自冷 定格 100%連続 整流方式 三相全波整流 制御方式 サイリスタ自動定電圧制御 浮動充電電圧 120.4V 出力電圧精度 ±1.5%以内 定格電流 60A 最大垂下電流 定格電流の120%以内 効率 85%以上(定格入出力時) 力率 75%以上(定格入出力時) [蓄電池仕様] 据置鉛蓄電池(制御弁式) 400Ah(10時間率) MSE-200 108個(54セル)	1基

機器符号	機器名称	機器仕様	台数
照明制御設備			
MCU	センター装置	CPU インテルCore i7-3220 (3.30GHz) OS Windows 7 Professional (32bit版) SPI メインメモリー 2GB 内蔵ハードディスク 160GB x 2 画面制御機能 1280 x 1024ピクセル	1式
	カラー液晶ディスプレイ	17型	
	キーボード	OADGキーボード	
	マウス	2ボタンホイールマウス	
	ブザーユニット		
UPS	無停電電源装置	1.5kVA	1台
LCU	照明コントローラ	2系統用 最大管理点数 512点	4台
航空障害灯設備			
	OM-7LC型航空障害灯		4台
	OM-3C型航空障害灯		1台
	管制器		1面
	遠方操作パネル		1面
自動火災報知設備			
	防災監視盤	自立型 2040AD	1面
	R-P変換盤	自立型	1面
	非常電話盤	自立型	1面
	防災表示盤	自立型	1面
	火災階表示盤		31面
	中継器盤	中継器10個	15面
	中継器盤	中継器5個	17面
	中継器	火災監視用	1面
	機器収容箱	表示灯 (送水口組込)	61面
	機器収容箱	表示灯・非常電話 (送水口組込)	8面
	機器収容箱	表示灯・非常電話・非常コンセント (送水口組込)	10面
	屋内非常電話	壁埋込型	10面
	感知器	差動スポット2種	11個
		煙感知器1種	626個
		煙感知器3種連動	213個
		特種防水	67個
		特種	10個
	炎感知器		2個
	ガス漏れ感知器		21個
	ガス漏れ中継器		2個
	防火戸ラッチ		198個

機器符号	機器名称	機器仕様	台数
誘導灯	誘導灯	避難口誘導灯 B級 通路誘導灯 B級 階段通路誘導灯	133台 71台 7台
非常灯	非常灯	45W (電池別置埋込) 75W (電池別置埋込) ミニ球32W 30W (電池内蔵、防雨防湿型) 13W (電池内蔵)	744台 5台 62台 5台 64台
非常放送設備	非常放送設備	非常・業務兼用アンプ40局720W (2面体) リモートマイク20局 天井埋込スピーカー (ATT付) 天井埋込スピーカー (WP) システム天井スピーカー システム天井スピーカー (ATT付) 壁掛スピーカー 壁埋込スピーカー 露出スピーカー ワイドホーンスピーカー (WP) アッテネーター カットリレーコンセント	1台 6台 219台 2台 64台 116台 76台 18台 10台 6台 117台 19台
テレビ共聴設備	増幅器 1分岐器 4分岐器 2分配器 4分配器 直列ユニット 直列ユニット テレビコンセントプラグ	CS/BS-1F・CATV 中間用 端末用	12個 9個 1個 1個 10個 20個 21個 41個
テレビ共聴設備 (OFDM配分用)	増幅器 2分岐器 4分岐器 直列ユニット 直列ユニット テレビコンセントプラグ	770MHz帯双方向 中間用 端末用	1個 2個 1個 6個 8個 14個

機器符号	機器名称	機器仕様	台数
I T V 設備	監視用 P C	1 9 型 T F T、キーボード、マウス	4 台
	操作用 P C	1 9 型 T F T、キーボード、マウス	1 台
	デュアルボード		1 台
	切替機		3 台
	表示用 P C	4 2 型 T F T、キーボード、マウス	1 台
	スイッチング H U B 1	8 ポート	2 台
	スイッチング H U B 2	1 2 ポート	1 台
	映像レコーダ 1	4 T B 用	1 台
	映像レコーダ 2	8 T B 用	4 台
	無停電電源装置	1 . 0 k V A、停電補償時間 1 0 分	3 台
	屋内用ドームカメラ		9 3 台
	屋外用ドームカメラ	機械式駐車場 2 台、北駐輪場 2 台	4 台
電気時計設備	プログラムタイマー付親時計	ラックマウント型 長波修正式	1 台
	親モニターユニット		1 台
	子時計 4 回線増設ユニット		2 台
	子時計 A	3 1 0 φ 壁掛型	4 5 台
	子時計 B	2 5 0 x 3 5 0 木製壁掛型	2 9 台
	子時計 C	3 0 0 φ 全埋込型	1 5 台
	長波アンテナ		1 台
入退室管理設備	サーバー装置	ヒューマンインターフェースサーバ データ保護用 U P S スイッチング H U B ロギングプリンタ 非接触カード登録機 指透過登録機 O A 卓	1 台
	クライアント装置	クライアント P C データ保護用 U P S スイッチング H U B O A 卓	1 台
	非接触カードリーダ	テンキー無	3 4 台
	非接触カードリーダ	テンキー付	8 台
	指透過認証装置		4 台
	施錠・解錠用押ボタン		4 台
	パッシブセンサ		4 6 台

機器符号	機器名称	機器仕様	台数
RA-01	直焚二重効用冷温水機	高効率型 冷凍能力 1,055 KW (300 USRT) 加熱能力 687 KW 冷水 出入口温度 7.0 - 14.0℃ 冷水量 2,160 ℓ/min 損失抵抗 61.9kpa 温水 出入口温度 45.0 - 40.4℃ 温水量 2,160 ℓ/min 損失抵抗 61.9kpa 冷却水 出入口温度 38.5 - 32.0℃ 冷却水量 3,850 ℓ/min 損失抵抗 58.2kpa 燃料消費量 都市ガス 13A 冷房：811 kw 暖房：789 kw	1
RA-02	直焚二重効用冷温水機	高効率型 冷凍能力 1,055 KW (300 USRT) 加熱能力 687 KW 冷水 出入口温度 7.0 - 14.0℃ 冷水量 2,160 ℓ/min 損失抵抗 61.9kpa 温水 出入口温度 45.0 - 40.4℃ 温水量 2,160 ℓ/min 損失抵抗 61.9kpa 冷却水 出入口温度 38.5 - 32.0℃ 冷却水量 3,850 ℓ/min 損失抵抗 58.2kpa 燃料消費量 都市ガス 13A 冷房：811 kw 暖房：789 kw	1
HPCH-01U	空冷ヒートポンプチラーユニット	高効率タイプ ユニット 30HP × 3台 冷却能力 85 KW 加熱能力 85 KW 冷水 出入口温度 7.0 - 14.0℃ 冷水量 174 ℓ/min 温水 出入口温度 45.0 - 38.0℃ 温水量 174 ℓ/min 圧縮機 3.1KW x 6 送風機 0.75KW x 4 消費電力 冷房時：22.1KW (66.3KW) 暖房時：24.2KW (72.6KW)	1
HPCH-02U	空冷ヒートポンプチラーユニット	高効率タイプ ユニット 30HP × 3台 冷却能力 85 KW 加熱能力 85 KW 冷水 出入口温度 7.0 - 14.0℃ 冷水量 174 ℓ/min 温水 出入口温度 45.0 - 38.0℃ 温水量 174 ℓ/min 圧縮機 3.1KW x 6 送風機 0.75KW x 4 消費電力 冷房時：22.1KW (66.3KW) 暖房時：24.2KW (72.6KW)	1
HPCH-03U	空冷ヒートポンプチラーユニット	高効率タイプ ユニット 30HP × 3台 冷却能力 85 KW 加熱能力 85 KW 冷水 出入口温度 7.0 - 14.0℃ 冷水量 174 ℓ/min 温水 出入口温度 45.0 - 38.0℃ 温水量 174 ℓ/min 圧縮機 3.1KW x 6 送風機 0.75KW x 4 消費電力 冷房時：22.1KW (66.3KW) 暖房時：24.2KW (72.6KW)	1

機器符号	機器名称	機器仕様	台数
HPCH-04U	空冷ヒートポンプチラーユニット	高効率タイプ ユニット 30HP × 3台 冷却能力 85 KW 加熱能力 85 KW 冷水 出入口温度 7.0 - 14.0℃ 冷水量 174 ℓ/min 温水 出入口温度 45.0 - 38.0℃ 温水量 174 ℓ/min 圧縮機 3.1KW x 6 送風機 0.75KW x 4 消費電力 冷房時：22.1KW (66.3KW) 暖房時：24.2KW (72.6KW)	1
	同上用台数制御盤	(4ユニット台数制御 100・75・50・25、順次起動ローテーション)	1
CT-01	冷却塔	形式 低騒音型吸収式冷温水機用冷却塔 高層階仕様 冷却能力 1,746 KW 冷却水 出入口温度 32.0 - 38.5℃ 外気湿球温度 27.0℃WB 冷却水量 3,850 ℓ/min 送風機 5.5 KW×2台 排気筒 ガラス繊維強化ポリエステル樹脂 防振装置 スプリング防振	1
CT-02	冷却塔	同 上 CT-01, CT-02連結	1
CT-03	冷却塔	形 式 低騒音密閉型冷却塔 (水熱源ヒートポンプ用) 高層階仕様 冷却能力 710 KW 冷却水 出入口温度 32.0 - 37.0℃ 冷却水量 2,035 ℓ/min 送風機 3.7 KW×2台 散水ポンプ 1.5 KW×2台 防振装置 スプリング防振	1
CF-01	冷却塔薬注装置	型式 防錆材、殺藻材、防レジオネラ剤流量比例注入式 薬注ポンプ 吐出量 38 mℓ/min 吐出圧 1.0Pa 制御方式 タイマー、流量 薬液タンク 150 L 自動ブロー装置 導電率管理装置1式	3
TECH-01	冷温水膨張水槽	形 式 密閉式膨張水槽 (ダイヤフラム式) 容 量 2.0 m3 最高使用圧力 0.78 Mpa 寸 法 1,984 φ × 2,600 H	1
TECH-02	冷温水膨張水槽 (床輻射冷暖房用)	形 式 密閉式膨張水槽 (ダイヤフラム式) 容 量 0.083 m3 最高使用圧力 0.78 Mpa 寸 法 406 φ × 860 H	1
TECDH-01	冷却水・温水膨張水槽	形 式 密閉式膨張水槽 (ダイヤフラム式) 容 量 0.8 m3 最高使用圧力 0.78 Mpa 寸 法 813 φ × 2,000 H	1
DAC-01	除湿機	形 式 室内設置型 除湿方式 冷却式 除湿量 7.0 ℓ/h 圧縮機 3.75KW 送風機 48m3/min × 0.3KW 遠方発停、故障表示端子付 保護装置 過電流継電器、高圧圧力開閉器、逆相保護装置 寸 法 950×510×1,670 H	4

機器符号	機器名称	機器仕様	台数
PCH-01	1次側冷温水ポンプ RA-01用	口 径 (φ) 125 水 量 (ℓ/min) × 2,160 揚 程 (m) × 20 背 圧 (m) × 10 渦巻きポンプ 防振装置 スプリング防振	1
PCH-02	1次側冷温水ポンプ RA-02用	125 × 2,160 × 20 × 10 渦巻きポンプ 防振装置 スプリング防振	1
PCH-03	1次側冷温水ポンプ HPCH-01U用	65 × 522 × 30 × 10 ステンレス堅型ポンプ	1
PCH-04	1次側冷温水ポンプ HPCH-02U用	65 × 522 × 30 × 10 ステンレス堅型ポンプ	1
PCH-05	1次側冷温水ポンプ HPCH-03U用	65 × 522 × 30 × 10 ステンレス堅型ポンプ	1
PCH-06	1次側冷温水ポンプ HPCH-04U用	65 × 522 × 30 × 10 ステンレス堅型ポンプ	1
PCD-01	冷却水ポンプ RA-01用	125×100 × 3,850 × 25 × 10 渦巻きポンプ 防振装置 スプリング防振	1
PCD-02	冷却水ポンプ RA-02用	125×100 × 3,850 × 25 × 10 渦巻きポンプ 防振装置 スプリング防振	1
PCDH-01a	冷却水・温水ポンプ CT03, HEX01用	125× 100 × 2,035 × 30 × 10 ステンレス堅型ポンプ	1
PCDH-01b	冷却水・温水ポンプ CT03, HEX01用	125× 100 × 2,035 × 30 × 10 ステンレス堅型ポンプ	1
PCH-11	2次側冷温水ポンプ	100 × 1,650 × 35 × 10 ステンレス堅型ポンプ	1
PCH-12	2次側冷温水ポンプ	100 × 1,650 × 35 × 10 ステンレス堅型ポンプ	1
PCH-13	2次側冷温水ポンプ	100 × 1,650 × 35 × 10 ステンレス堅型ポンプ	1
PCH-15	床輻射用冷温水ポンプ	40 × 160 × 25 × 10 ステンレス堅型ポンプ	1
HEX-01	熱交換器 水熱源機用	熱 量 交換熱量 温水 350 KW 1次側 出入口温度 45℃→41℃ 水量 1,254 ℓ/min 損失水頭 1次側 36KPa 2次側 48KPa 2次側 出入口温度 40℃→36.5℃ 水量 1,433 ℓ/min	1
HEX-02	熱交換器 床冷暖房輻射用	熱 量 交換熱量 冷水 22.5 KW 温水 56 KW 1次側 冷水出入口温度 7℃→14℃ 水量 46 ℓ/min 2次側 冷水出入口温度 16℃→21℃ 水量 64 ℓ/min 1次側 温水出入口温度 45℃→41℃ 水量 200 ℓ/min 2次側 温水出入口温度 43℃→38℃ 水量 160 ℓ/min	1
HCHS-01	冷温水往側ヘッダー	350 φ × 3,400L	1
HCHR-01	冷温水還側ヘッダー	350 φ × 4,000L	1
HCHS-11	冷温水往2次側ヘッダー	350 φ × 3,000L	1
HCDHS-11	冷却・温水往2次側ヘッダー	300 φ × 2,100L	1
ACC- 101	コンパクト型空調機 1階エントランス系統 (床輻射冷暖房用)	送風量 12,100 m3/h × 1,096 (750) Pa 冷温水コイル 冷房能力 87.8 KW 冷水量 180 ℓ /min 暖房能力 64.2 KW 温水量 132 ℓ /min 外気量 3,100 m3/h 加湿量 74.5 kg/h	1
ACC- 102	コンパクト型空調機 1階ロビー系統 (床輻射冷暖房用)	送風量 4,300 m3/h × 1,178 (770) Pa 冷温水コイル 冷房能力 29.6 KW 冷水量 61 ℓ /min 暖房能力 22.8 KW 温水量 47 ℓ /min 外気量 1,000 m3/h 加湿量 26.6 kg/h	1
ACC- 103	コンパクト型空調機 1階北・東系統 (床輻射冷暖房用)	送風量 9,000 m3/h × 1,068 (600) Pa 冷温水コイル 冷房能力 71.0 KW 冷水量 146 ℓ /min 暖房能力 50.1 KW 温水量 103 ℓ /min 外気量 2,800 m3/h 加湿量 54.5 kg/h	1

機器符号	機器名称	機器仕様	台数
ACC- 104	コンパクト型空調機 1階南・東系統 (床輻射冷暖房用)	送風量 11,000 m ³ /h × 1,028 (600) Pa 冷温水コイル 冷房能力 88.0 KW 冷水量 180 ℓ /min 暖房能力 62.4 KW 温水量 128 ℓ /min 外気量 3,470 m ³ /h 加湿量 67.3 kg/h	1
ACC- 201	コンパクト型空調機 2階北、東系統	送風量 9,500 m ³ /h × 929 (300) Pa INV 還風量 8,100 m ³ /h × 444 (260) Pa INV 冷温水コイル 冷房能力 126.0 KW 冷水量 258 ℓ /min 暖房能力 79.5 KW 温水量 163 ℓ /min 外気量 4,600 (6,500) m ³ /h 加湿量 71.2 kg/h	1
ACC- 202	コンパクト型空調機 2階南、東系統	送風量 9,400 m ³ /h × 917 (300) Pa INV 還風量 8,000 m ³ /h × 442 (260) Pa INV 冷温水コイル 冷房能力 119.9 KW 冷水量 246 ℓ /min 暖房能力 72.7 KW 温水量 149 ℓ /min 外気量 3,800 (5,800) m ³ /h 加湿量 69.1 kg/h	1
ACC- 301	コンパクト型空調機 3階北、東系統	送風量 9,600 m ³ /h × 937 (300) Pa INV 還風量 8,500 m ³ /h × 454 (260) Pa INV 冷温水コイル 冷房能力 124.9 KW 冷水量 256 ℓ /min 暖房能力 78.9 KW 温水量 162 ℓ /min 外気量 4,100 (6,500) m ³ /h 加湿量 73.1 kg/h	1
ACC- 302	コンパクト型空調機 3階南、東系統	送風量 9,500 m ³ /h × 928 (300) Pa INV 還風量 8,100 m ³ /h × 444 (260) Pa INV 冷温水コイル 冷房能力 121.1 KW 冷水量 248 ℓ /min 暖房能力 72.5 KW 温水量 149 ℓ /min 外気量 4,300 (6,000) m ³ /h 加湿量 67.4 kg/h	1
ACC- 401	コンパクト型空調機 4階北、東系統	送風量 6,900 m ³ /h × 935 (320) Pa INV 還風量 5,900 m ³ /h × 432 (260) Pa INV 冷温水コイル 冷房能力 78.6 KW 冷水量 161 ℓ /min 暖房能力 48.1 KW 温水量 99 ℓ /min 外気量 2,000 (4,800) m ³ /h 加湿量 49.6 kg/h	1
ACC- 402	コンパクト型空調機 4階南、東系統	送風量 9,400 m ³ /h × 916 (300) Pa INV 還風量 8,000 m ³ /h × 442 (260) Pa INV 冷温水コイル 冷房能力 117.8 KW 冷水量 241 ℓ /min 暖房能力 67.5 KW 温水量 138 ℓ /min 外気量 3,400 (6,300) m ³ /h 加湿量 66.5 kg/h	1
ACC- 501	コンパクト型空調機 5階北、東系統	送風量 7,800 m ³ /h × 874 (300) Pa INV 還風量 6,700 m ³ /h × 447 (260) Pa INV 冷温水コイル 冷房能力 94.6 KW 冷水量 194 ℓ /min 暖房能力 54.0 KW 温水量 111 ℓ /min 外気量 2,700 (5,400) m ³ /h 加湿量 54.4 kg/h	1
ACC- 502	コンパクト型空調機 5階南、東系統	送風量 10,500 m ³ /h × 1,019 (350) Pa INV 還風量 9,000 m ³ /h × 467 (260) Pa INV 冷温水コイル 冷房能力 125.0 KW 冷水量 256 ℓ /min 暖房能力 63.8 KW 温水量 131 ℓ /min 外気量 3,500 (5,600) m ³ /h 加湿量 66.4 kg/h	1
ACC- 601	コンパクト型空調機 6階北、東系統	送風量 11,000 m ³ /h × 909 (330) Pa INV 還風量 9,400 m ³ /h × 457 (260) Pa INV 冷温水コイル 冷房能力 130.9 KW 冷水量 268 ℓ /min 暖房能力 88.0 KW 温水量 180 ℓ /min 外気量 3,700 (7,000) m ³ /h 加湿量 86.5 kg/h	1
ACC- 701	コンパクト型空調機 7階北、東系統	送風量 9,900 m ³ /h × 968 (300) Pa INV 還風量 8,500 m ³ /h × 467 (260) Pa INV 冷温水コイル 冷房能力 122.6 KW 冷水量 251 ℓ /min 暖房能力 71.9 KW 温水量 147 ℓ /min 外気量 3,700 (7,200) m ³ /h 加湿量 70.2 kg/h	1

機器符号	機器名称	機器仕様	台数
ACC- 702	コンパクト型空調機 7階南、東系統	送風量 8,800 m ³ /h × 979 (300) Pa INV 還風量 7,500 m ³ /h × 473 (260) Pa INV 冷温水コイル 冷房能力 113.5 KW 冷水量 232 ℓ /min 暖房能力 74.9 KW 温水量 153 ℓ /min 外気量 3,600 (5,600) m ³ /h 加湿量 69.6 kg/h	1
ACC- 801	コンパクト型空調機 8階北、東系統	送風量 10,000 m ³ /h × 904 (300) Pa INV 還風量 9,500 m ³ /h × 427 (260) Pa INV 冷温水コイル 冷房能力 133.3 KW 冷水量 273 ℓ /min 暖房能力 92.3 KW 温水量 190 ℓ /min 外気量 3,800 (7,500) m ³ /h 加湿量 81.5 kg/h	1
ACC- 802	コンパクト型空調機 8階南、東系統	送風量 9,000 m ³ /h × 995 (300) Pa INV 還風量 7,700 m ³ /h × 393 (260) Pa INV 冷温水コイル 冷房能力 105.8 KW 冷水量 217 ℓ /min 暖房能力 55.7 KW 温水量 114 ℓ /min 外気量 2,900 (5,600) m ³ /h 加湿量 58.4 kg/h	1
ACC- 901	コンパクト型空調機 9階北、東系統	送風量 10,200 m ³ /h × 993 (300) Pa INV 還風量 8,700 m ³ /h × 459 (260) Pa INV 冷温水コイル 冷房能力 135.3 KW 冷水量 277 ℓ /min 暖房能力 83.1 KW 温水量 170 ℓ /min 外気量 4,500 (7,500) m ³ /h 加湿量 76.2 kg/h	1
ACC- 902	コンパクト型空調機 9階南、東系統	送風量 8,700 m ³ /h × 967 (300) Pa INV 還風量 7,400 m ³ /h × 469 (260) Pa INV 冷温水コイル 冷房能力 112.2 KW 冷水量 230 ℓ /min 暖房能力 64.1 KW 温水量 131 ℓ /min 外気量 3,600 (5,600) m ³ /h 加湿量 60.6 kg/h	1
ACC- 1001	コンパクト型空調機 10階北、東系統	送風量 11,800 m ³ /h × 938 (300) Pa INV 還風量 10,300 m ³ /h × 382 (260) Pa INV 冷温水コイル 冷房能力 152.2 KW 冷水量 312 ℓ /min 暖房能力 119.4 KW 温水量 264 ℓ /min 外気量 4,950 (7,400) m ³ /h 加湿量 108 kg/h	1
ACC- 1002	コンパクト型空調機 10階南、東系統	送風量 8,600 m ³ /h × 883 (300) Pa INV 還風量 7,400 m ³ /h × 385 (260) Pa INV 冷温水コイル 冷房能力 107.7 KW 冷水量 221 ℓ /min 暖房能力 74.2 KW 温水量 152 ℓ /min 外気量 3,300 (5,400) m ³ /h 加湿量 69.5 kg/h	1
ACC- 1101	コンパクト型空調機 11階会議室系統	送風量 7,100 m ³ /h × 886 (300) Pa INV 還風量 6,100 m ³ /h × 294 (260) Pa INV 冷温水コイル 冷房能力 103.9 KW 冷水量 213 ℓ /min 暖房能力 68.5 KW 温水量 140 ℓ /min 外気量 4,950 (7,400) m ³ /h 加湿量 53.7 kg/h	1
ACC- 1102	コンパクト型空調機 外調機 (2系統) 11階食堂系統	送風量 12,700 m ³ /h × 655 (300) Pa INV 食堂系統風量 5,000 m ³ /h 厨房系統風量 7,700 m ³ /h 外気量 12,700 m ³ /h 冷温水コイル 冷房能力 71.7 KW 冷水量 147 ℓ /min (食堂) 暖房能力 68.3 KW 温水量 140 ℓ /min 冷温水コイル 冷房能力 96.3 KW 冷水量 197 ℓ /min (厨房) 暖房能力 68.3 KW 温水量 140 ℓ /min	1
ACC- 1201	コンパクト型空調機 12階北、東系統	送風量 9,500 m ³ /h × 797 (300) Pa INV 還風量 8,100 m ³ /h × 360 (260) Pa INV 冷温水コイル 冷房能力 96.3 KW 冷水量 197 ℓ /min 暖房能力 68.3 KW 温水量 140 ℓ /min 外気量 2,000 (8,000) m ³ /h 加湿量 73.7 kg/h	1

機器符号	機器名称	機器仕様	台数
ACC- 1202	コンパクト型空調機 12階南、東系統	送風量 7,700 m ³ /h × 786 (300) Pa INV 還風量 6,600 m ³ /h × 360 (260) Pa INV 冷温水コイル 冷房能力 84.0 KW 冷水量 172 ℓ /min 暖房能力 54.8 KW 温水量 112 ℓ /min 外気量 2,000 (4,300) m ³ /h 加湿量 58.2 kg/h 冷房出口温度 11.8 °CDB 制御弁 第1弁 (比例制御) 32A 第2弁 (ON-OFF) 32A	1
ACC- 1301	コンパクト型空調機 13階委員会室系統	外気冷房対応型 送風量 7,400 m ³ /h × 962 (300) Pa INV 還風量 6,300 m ³ /h × 299 (260) Pa INV 冷温水コイル 冷房能力 107.4 KW 冷水量 220 ℓ /min 暖房能力 69.3 KW 温水量 142 ℓ /min 外気量 4,500 (7,400) m ³ /h 加湿量 56.8 kg/h	1
ACC- 1302	コンパクト型空調機 13階議場系統	外気冷房対応型 送風量 16,500 m ³ /h × 719 (390) Pa 還風量 14,100 m ³ /h × 395 (340) Pa 冷温水コイル 冷房能力 134.4 KW 冷水量 275 ℓ /min 暖房能力 94.2 KW 温水量 193 ℓ /min 外気量 5,310 (11,300) m ³ /h 加湿量 102 kg/h	1
ACC- 1401	コンパクト型空調機 14階大会議室系統	外気冷房対応型 送風量 13,800 m ³ /h × 721 (360) Pa INV 還風量 11,800 m ³ /h × 550 (350) Pa INV 冷温水コイル 冷房能力 122.6 KW 冷水量 251 ℓ /min 暖房能力 93.1 KW 温水量 191 ℓ /min 外気量 5,300 (13,800) m ³ /h 加湿量 92.0 kg/h	1
ACC- 1402	コンパクト型空調機 13,14階廊下系統	送風量 6,900 m ³ /h × 1,054 (390) Pa INV 還風量 4,000 m ³ /h × 427 (260) Pa INV 冷温水コイル 冷房能力 89.8 KW 冷水量 184 ℓ /min 暖房能力 74.8 KW 温水量 154 ℓ /min 外気量 2,900 (6,900) m ³ /h 加湿量 63.4 kg/h	1
FB-B01	フィルターユニット	寸 法 2,500 × 1,000 × 500 枚 数 500 × 500 × 10枚	1
FB-B02	フィルターユニット	寸 法 1,600 × 1,000 × 500 枚 数 500 × 500 × 6枚	1
APM -101	空冷ヒートポンプマルチパッケージ 1階管理室系統	室外機形式 呼称 冷房能力 暖房能力 冷暖切替型 5 HP 14 Kw 16Kw	1
CK2-22A	空冷ヒートポンプマルチパッケージ	屋内機 天井埋込カセット型 (1方向) 冷房能力 2.2 k w 暖房能力 2.5 k w	1
CK2-28A	空冷ヒートポンプマルチパッケージ	屋内機 天井埋込カセット型 (1方向) 冷房能力 2.8 k w 暖房能力 3.2 k w	1
CK2-22A	空冷ヒートポンプマルチパッケージ	屋内機 天井埋込カセット型 (2方向) 冷房能力 2.2 k w 暖房能力 2.5 k w	1
CK2-28A	空冷ヒートポンプマルチパッケージ	屋内機 天井埋込カセット型 (2方向) 冷房能力 2.8 k w 暖房能力 3.2 k w	1
APM -401	空冷ヒートポンプマルチパッケージ 4階防災会議室 系統	室外機形式 呼称 冷房能力 暖房能力 冷暖切替型 8 HP 22.4 Kw 25.0 Kw	1
CID-36A	空冷ヒートポンプマルチパッケージ	屋内機 天井埋込ダクト型 冷房能力 3.6 k w 暖房能力 4.0 k w	1
CID-56A	空冷ヒートポンプマルチパッケージ	屋内機 天井埋込ダクト型 冷房能力 5.6 k w 暖房能力 6.3 k w	1
CID-71A	空冷ヒートポンプマルチパッケージ	屋内機 天井埋込ダクト型 冷房能力 7.1 k w 暖房能力 8.0 k w	1
APM -402	空冷ヒートポンプマルチパッケージ 4階外気処理 系統	室外機形式 呼称 冷房能力 暖房能力 冷暖切替型 8 HP 22.4.0 Kw 25.0 Kw	1
AOF-224	空冷ヒートポンプマルチパッケージ	屋内機 外気処理エアコン (天井埋込) 冷房能力 22.4 k w 暖房能力 17.1 k w	1

機器符号	機器名称	機器仕様				台数
APM -501	空冷ヒートポンプマルチパッケージ 5階SE室 系統	室外機形式	呼称	冷房能力	暖房能力	1
		冷暖切替型	5 HP	14.0 Kw	16.0 Kw	
CID-36A	空冷ヒートポンプマルチパッケージ	屋内機	天井埋込ダクト型			1
		冷房能力	3.6 k w	暖房能力	4.0 k w	
APM -601	空冷ヒートポンプマルチパッケージ 6階市長室 系統	室外機形式	呼称	冷房能力	暖房能力	1
		冷暖フリー型	18 HP	50.0 Kw	56.0 Kw	
CK2-22A	空冷ヒートポンプマルチパッケージ	屋内機	天井埋込カセット型（1方向）			2
		冷房能力	2.2 k w	暖房能力	2.5 k w	
CID-28A	空冷ヒートポンプマルチパッケージ	屋内機	天井埋込ダクト型			3
		冷房能力	2.8 k w	暖房能力	3.2 k w	
CID-36A	空冷ヒートポンプマルチパッケージ	屋内機	天井埋込ダクト型			8
		冷房能力	3.6 k w	暖房能力	4.0 k w	
CID-45A	空冷ヒートポンプマルチパッケージ	屋内機	天井埋込ダクト型			2
		冷房能力	4.5 k w	暖房能力	5.0 k w	
CID-56A	空冷ヒートポンプマルチパッケージ	屋内機	天井埋込ダクト型			1
		冷房能力	5.6 k w	暖房能力	6.3 k w	
	BSユニット					16
APM -602	空冷ヒートポンプマルチパッケージ 6階外気処理 系統（6階南側諸室）	室外機形式	呼称	冷房能力	暖房能力	1
		冷暖切替型	20 HP	56.0 Kw	63.0 Kw	
AOF-140	空冷ヒートポンプマルチパッケージ	屋内機	外気処理エアコン（壁ビルトイン）			4
		冷房能力	14.0 k w	暖房能力	10.7 k w	
APM -1101	空冷ヒートポンプマルチパッケージ 11階職員厚生 系統	室外機形式	呼称	冷房能力	暖房能力	1
		冷暖切替型	8 HP	22.4 Kw	25.0 Kw	
CK2-22A	空冷ヒートポンプマルチパッケージ	屋内機	天井埋込カセット型（2方向）			4
		冷房能力	2.2 k w	暖房能力	2.5 k w	
CK4-45A	空冷ヒートポンプマルチパッケージ	屋内機	天井埋込カセット型（4方向）			1
		冷房能力	4.5 k w	暖房能力	5.0 k w	
CK4-36A	空冷ヒートポンプマルチパッケージ	屋内機	天井埋込カセット型（4方向）			1
		冷房能力	3.6 k w	暖房能力	4.0 k w	
APM -1102	空冷ヒートポンプマルチパッケージ 11階厨房 系統	室外機形式	呼称	冷房能力	暖房能力	1
		冷暖切替型	14 HP	40.0 Kw	45.0 Kw	
AKW-140	空冷ヒートポンプマルチパッケージ	屋内機	厨房用天吊型			2
		冷房能力	14.0 k w	暖房能力	16.0 k w	
AKW-80	空冷ヒートポンプマルチパッケージ	屋内機	厨房用天吊型			1
		冷房能力	8.0 k w	暖房能力	9.0 k w	
AP-B101a AP-B101b	空冷パッケージ形空調機 地下1階電気室系統	形 式	空冷年間冷房中温形 床置型			2
		冷房能力	20.0 KW	送風機	3,780 m3/h	
AP-B102a AP-B102b	空冷パッケージ形空調機 地下1階発電機室系統	形 式	空冷年間冷房型 床置型			2
		冷房能力	10.0 KW	送風機	1,500 m3/h	
AP -101a, b	空冷パッケージ形空調機 1階ATMコーナー	形 式	ペアタイプ 天井埋込カセット型			2 2
		冷房能力	4.0 KW	暖房能力	4.5 KW	
AP-401	空冷パッケージ形空調機 4階防災通信室 系統	形 式	同時ツイン 天井埋込ダクト型			1 2
		冷房能力	8.0 KW	暖房能力	9.0 KW	
AP -501a AP -501b AP -501c AP -501d AP -501e AP -501f	空冷パッケージ形空調機 5階サーバー室系統	形 式	空冷年間冷房中温形 床置下吹出型			6
		冷房能力	45.0 KW	送風機	16,200 m3/h	
		フィルター	ロングライフフィルター			
		付属品	遠方発停状態、異常警報接点付、リモコンスイッチ、防振架台 操作パネル、吸込センサー×6、吹出しセンサー×6 室温センサー×3×6セット、吹出しセンサー×3×6セット 湿度センサー×6			

-104-

機器符号	機器名称	機器仕様	台数
WPM-04N	水冷ビル用マルチパッケージ形空調機 4階北系統	熱源機形式 水熱源ビル用マルチ 冷暖切替型 冷房能力 22.4 k w 暖房能力 25.0 k w	1
CID-28W	水冷ヒートポンプマルチエアコン	屋内機 天井埋込ダクト型 冷房能力 2.8 k w 暖房能力 3.2 k w	2
CID-56W	水冷ヒートポンプマルチエアコン	屋内機 天井埋込ダクト型 冷房能力 5.6 k w 暖房能力 6.3 k w	1
WPM-04S	水冷ビル用マルチパッケージ形空調機 4階南系統	熱源機形式 水熱源ビル用マルチ 冷暖切替型 冷房能力 28.0 k w 暖房能力 31.5 k w	1
CID-28W	水冷ヒートポンプマルチエアコン	屋内機 天井埋込ダクト型 冷房能力 2.8 k w 暖房能力 3.2 k w	7
CID-36W	水冷ヒートポンプマルチエアコン	屋内機 天井埋込ダクト型 冷房能力 3.6 k w 暖房能力 4.0 k w	1
WPM-05N	水冷ビル用マルチパッケージ形空調機 5階北系統	熱源機形式 水熱源ビル用マルチ 冷暖切替型 冷房能力 22.4 k w 暖房能力 25.0 k w	1
CID-28W	水冷ヒートポンプマルチエアコン	屋内機 天井埋込ダクト型 冷房能力 2.8 k w 暖房能力 3.2 k w	4
CID-56W	水冷ヒートポンプマルチエアコン	屋内機 天井埋込ダクト型 冷房能力 5.6 k w 暖房能力 6.3 k w	1
WPM-05S	水冷ビル用マルチパッケージ形空調機 1階北系統	熱源機形式 水熱源ビル用マルチ 冷暖切替型 冷房能力 22.4 k w 暖房能力 25.0 k w	1
CID-28W	水冷ヒートポンプマルチエアコン	屋内機 天井埋込ダクト型 冷房能力 2.8 k w 暖房能力 3.2 k w	5
CID-36W	水冷ヒートポンプマルチエアコン	屋内機 天井埋込ダクト型 冷房能力 3.6 k w 暖房能力 4.0 k w	1
WPM-06N	水冷ビル用マルチパッケージ形空調機 6階北系統	熱源機形式 水熱源ビル用マルチ 冷暖切替型 冷房能力 22.4 k w 暖房能力 25.0 k w	1
CID-28W	水冷ヒートポンプマルチエアコン	屋内機 天井埋込ダクト型 冷房能力 2.8 k w 暖房能力 3.2 k w	6
CID-56W	水冷ヒートポンプマルチエアコン	屋内機 天井埋込ダクト型 冷房能力 5.6 k w 暖房能力 6.3 k w	1
WPM-07N	水冷ビル用マルチパッケージ形空調機 7階北系統	熱源機形式 水熱源ビル用マルチ 冷暖切替型 冷房能力 22.4 k w 暖房能力 25.0 k w	1
CID-28W	水冷ヒートポンプマルチエアコン	屋内機 天井埋込ダクト型 冷房能力 2.8 k w 暖房能力 3.2 k w	2
CID-45W	水冷ヒートポンプマルチエアコン	屋内機 天井埋込ダクト型 冷房能力 4.5 k w 暖房能力 5.0 k w	1
CID-56W	水冷ヒートポンプマルチエアコン	屋内機 天井埋込ダクト型 冷房能力 5.6 k w 暖房能力 6.3 k w	1
WPM-07S	水冷ビル用マルチパッケージ形空調機 7階南系統	熱源機形式 水熱源ビル用マルチ 冷暖切替型 冷房能力 22.4 k w 暖房能力 25.0 k w	1
CID-28W	水冷ヒートポンプマルチエアコン	屋内機 天井埋込ダクト型 冷房能力 2.8 k w 暖房能力 3.2 k w	6
CID-36W	水冷ヒートポンプマルチエアコン	屋内機 天井埋込ダクト型 冷房能力 3.6 k w 暖房能力 4.0 k w	1
WPM-08N	水冷ビル用マルチパッケージ形空調機 8階北系統	熱源機形式 水熱源ビル用マルチ 冷暖切替型 冷房能力 28.0 k w 暖房能力 31.5 k w	1
CID-28W	水冷ヒートポンプマルチエアコン	屋内機 天井埋込ダクト型 冷房能力 2.8 k w 暖房能力 3.2 k w	6
CID-56W	水冷ヒートポンプマルチエアコン	屋内機 天井埋込ダクト型 冷房能力 5.6 k w 暖房能力 6.3 k w	1
WPM-08S	水冷ビル用マルチパッケージ形空調機 8階南系統	熱源機形式 水熱源ビル用マルチ 冷暖切替型 冷房能力 28.0 k w 暖房能力 31.5 k w	1
CID-28W	水冷ヒートポンプマルチエアコン	屋内機 天井埋込ダクト型 冷房能力 2.8 k w 暖房能力 3.2 k w	7
CID-36W	水冷ヒートポンプマルチエアコン	屋内機 天井埋込ダクト型 冷房能力 3.6 k w 暖房能力 4.0 k w	1

機器符号	機器名称	機器仕様	台数
WPM-09N	水冷ビル用マルチパッケージ形空調機 9階北系統	熱源機形式 水熱源ビル用マルチ 冷暖切替型 WPC-280	1
CID-28W	水冷ヒートポンプマルチエアコン	屋内機 天井埋込ダクト型 冷房能力 2.8 k w 暖房能力 3.2 k w	5
CID-56W	水冷ヒートポンプマルチエアコン	屋内機 天井埋込ダクト型 冷房能力 5.6 k w 暖房能力 6.3 k w	1
WPM-09S	水冷ビル用マルチパッケージ形空調機 9階南系統	熱源機形式 水熱源ビル用マルチ 冷暖切替型 冷房能力 22.4 k w 暖房能力 25.0 k w	1
CID-28W	水冷ヒートポンプマルチエアコン	屋内機 天井埋込ダクト型 冷房能力 2.8 k w 暖房能力 3.2 k w	6
CID-36W	水冷ヒートポンプマルチエアコン	屋内機 天井埋込ダクト型 冷房能力 3.6 k w 暖房能力 4.0 k w	1
WPM-10N	水冷ビル用マルチパッケージ形空調機 10階北系統	熱源機形式 水熱源ビル用マルチ 冷暖切替型 冷房能力 28.0 k w 暖房能力 31.5 k w	1
CID-28W	水冷ヒートポンプマルチエアコン	屋内機 天井埋込ダクト型 冷房能力 2.8 k w 暖房能力 3.2 k w	6
CID-56W	水冷ヒートポンプマルチエアコン	屋内機 天井埋込ダクト型 冷房能力 5.6 k w 暖房能力 6.3 k w	1
WPM-10S	水冷ビル用マルチパッケージ形空調機 10階南系統	熱源機形式 水熱源ビル用マルチ 冷暖切替型 冷房能力 28.0 k w 暖房能力 31.5 k w	1
CID-28W	水冷ヒートポンプマルチエアコン	屋内機 天井埋込ダクト型 冷房能力 2.8 k w 暖房能力 3.2 k w	7
CID-36W	水冷ヒートポンプマルチエアコン	屋内機 天井埋込ダクト型 冷房能力 3.6 k w 暖房能力 4.0 k w	1
WPM-11N	水冷ビル用マルチパッケージ形空調機 11階北系統	熱源機形式 水熱源ビル用マルチ 冷暖切替型 WPC-450	1
CID-28W	水冷ヒートポンプマルチエアコン	屋内機 天井埋込ダクト型 冷房能力 2.8 k w 暖房能力 3.2 k w	8
CID-71W	水冷ヒートポンプマルチエアコン	屋内機 天井埋込ダクト型 冷房能力 7.1 k w 暖房能力 8.0 k w	2
WPM-11S	水冷ビル用マルチパッケージ形空調機 11階南系統	熱源機形式 水熱源ビル用マルチ 冷暖切替型 冷房能力 28.0 k w 暖房能力 31.5 k w	1
CID-28W	水冷ヒートポンプマルチエアコン	屋内機 天井埋込ダクト型 冷房能力 2.8 k w 暖房能力 3.2 k w	3
CID-36W	水冷ヒートポンプマルチエアコン	屋内機 天井埋込ダクト型 冷房能力 3.6 k w 暖房能力 4.0 k w	2
CID-45W	水冷ヒートポンプマルチエアコン	屋内機 天井埋込ダクト型 冷房能力 4.5 k w 暖房能力 5.0 k w	2
WPM-12N	水冷ビル用マルチパッケージ形空調機 12階北系統	熱源機形式 水熱源ビル用マルチ 冷暖切替型 冷房能力 28.0 k w 暖房能力 31.5 k w	1
CID-28W	水冷ヒートポンプマルチエアコン	屋内機 天井埋込ダクト型 冷房能力 2.8 k w 暖房能力 3.2 k w	8
CID-71W	水冷ヒートポンプマルチエアコン	屋内機 天井埋込ダクト型 冷房能力 7.1 k w 暖房能力 8.0 k w	1
WPM-12S	水冷ビル用マルチパッケージ形空調機 12階南系統	熱源機形式 水熱源ビル用マルチ 冷暖切替型 冷房能力 28.0 k w 暖房能力 31.5 k w	1
CID-28W	水冷ヒートポンプマルチエアコン	屋内機 天井埋込ダクト型 冷房能力 2.8 k w 暖房能力 3.2 k w	8
WPM-13	水冷ビル用マルチパッケージ形空調機 13階系統	熱源機形式 水熱源ビル用マルチ 冷暖切替型 冷房能力 56.0 k w 暖房能力 63.0 k w	1
CID-28W	水冷ヒートポンプマルチエアコン	屋内機 天井埋込ダクト型 冷房能力 2.8 k w 暖房能力 3.2 k w	12
CID-56W	水冷ヒートポンプマルチエアコン	屋内機 天井埋込ダクト型 冷房能力 5.6 k w 暖房能力 6.3 k w	4

機器符号	機器名称	機器仕様	台数
WPM-14	水冷ビル用マルチパッケージ形空調機 14階系統	熱源機形式 水熱源ビル用マルチ 冷暖切替型 冷房能力 50.0 k w 暖房能力 56.0 k w	1
CID-28W	水冷ヒートポンプマルチエアコン	屋内機 天井埋込ダクト型 冷房能力 2.8 k w 暖房能力 3.2 k w	4
CID-45W	水冷ヒートポンプマルチエアコン	屋内機 天井埋込ダクト型 冷房能力 4.5 k w 暖房能力 5.0 k w	1
CID-56W	水冷ヒートポンプマルチエアコン	屋内機 天井埋込ダクト型 冷房能力 5.6 k w 暖房能力 6.3 k w	3
CID-71W	水冷ヒートポンプマルチエアコン	屋内機 天井埋込ダクト型 冷房能力 7.1 k w 暖房能力 8.0 k w	2
WPM-K1N	乗降ロビー2低層階系統	熱源機形式 水熱源ビル用マルチ 冷暖切替型 冷房能力 22.4 k w 暖房能力 25.0 k w	1
CID-28W	水冷ヒートポンプマルチエアコン	屋内機 天井埋込ダクト型 冷房能力 2.8 k w 暖房能力 3.2 k w	5
WPM-K2N	乗降ロビー2中層階系統	熱源機形式 水熱源ビル用マルチ 冷暖切替型 冷房能力 22.4 k w 暖房能力 25.0 k w	1
CID-28W	水冷ヒートポンプマルチエアコン	屋内機 天井埋込ダクト型 冷房能力 2.8 k w 暖房能力 3.2 k w	5
WPM-K3N	乗降ロビー2高層階系統	熱源機形式 水熱源ビル用マルチ 冷暖切替型 冷房能力 22.4 k w 暖房能力 25.0 k w	1
CID-28W	水冷ヒートポンプマルチエアコン	屋内機 天井埋込ダクト型 冷房能力 2.8 k w 暖房能力 3.2 k w	4
WPM-K1S	乗降ロビー1低層階系統	熱源機形式 水熱源ビル用マルチ 冷暖切替型 冷房能力 22.4 k w 暖房能力 25.0 k w	1
CID-36W	水冷ヒートポンプマルチエアコン	屋内機 天井埋込ダクト型 冷房能力 3.6 k w 暖房能力 4.0 k w	5
WPM-K2S	乗降ロビー1中層階系統	熱源機形式 水熱源ビル用マルチ 冷暖切替型 冷房能力 22.4 k w 暖房能力 25.0 k w	1
CID-36W	水冷ヒートポンプマルチエアコン	屋内機 天井埋込ダクト型 冷房能力 3.6 k w 暖房能力 4.0 k w	5
WPM-K3S	乗降ロビー1高層階系統	熱源機形式 水熱源ビル用マルチ 冷暖切替型 冷房能力 22.4 k w 暖房能力 25.0 k w	1
CID-36W	水冷ヒートポンプマルチエアコン	屋内機 天井埋込ダクト型 冷房能力 3.6 k w 暖房能力 4.0 k w	4
VAV-2	変風量装置 ACC-201系統	190 ～ 400m ³ /h	1
VAV-2	変風量装置 ACC-201系統	150 ～ 300m ³ /h	1
VAV-4	変風量装置 ACC-201系統	670 ～ 1380m ³ /h	1
VAV-4	変風量装置 ACC-201系統	670 ～ 1380m ³ /h	1
VAV-4	変風量装置 ACC-201系統	670 ～ 1380m ³ /h	1
VAV-4	変風量装置 ACC-201系統	670 ～ 1380m ³ /h	1
VAV-3	変風量装置 ACC-201系統	430 ～ 880m ³ /h	1
VAV-4	変風量装置 ACC-201系統	580 ～ 1200m ³ /h	1
VAV-4	変風量装置 ACC-201系統	580 ～ 1200m ³ /h	1

機器符号	機器名称	機器仕様	台数
VAV-3	変風量装置 ACC-202系統	320 ～800m ³ /h	1
VAV-4	変風量装置 ACC-202系統	480 ～1200m ³ /h	1
VAV-4	変風量装置 ACC-202系統	480 ～1200m ³ /h	1
VAV-4	変風量装置 ACC-202系統	480 ～1200m ³ /h	1
VAV-4	変風量装置 ACC-202系統	480 ～1200m ³ /h	1
VAV-4	変風量装置 ACC-202系統	480 ～1200m ³ /h	1
VAV-4	変風量装置 ACC-202系統	480 ～1200m ³ /h	1
VAV-3	変風量装置 ACC-202系統	400 ～1000m ³ /h	1
VAV-2	変風量装置 ACC-202系統	160 ～400m ³ /h	1
VAV-2	変風量装置 ACC-301系統	170 ～ 400m ³ /h	1
VAV-2	変風量装置 ACC-301系統	190 ～ 440m ³ /h	1
VAV-4	変風量装置 ACC-301系統	560 ～ 1320m ³ /h	1
VAV-4	変風量装置 ACC-301系統	690 ～ 1610m ³ /h	1
VAV-4	変風量装置 ACC-301系統	490 ～ 1150m ³ /h	1
VAV-4	変風量装置 ACC-301系統	590 ～ 1380m ³ /h	1
VAV-4	変風量装置 ACC-301系統	510 ～1200m ³ /h	1
VAV-4	変風量装置 ACC-301系統	510 ～1200m ³ /h	1
VAV-3	変風量装置 ACC-301系統	380 ～900m ³ /h	1
VAV-3	変風量装置 ACC-302系統	380 ～900m ³ /h	1
VAV-4	変風量装置 ACC-302系統	410 ～1380m ³ /h	1
VAV-4	変風量装置 ACC-302系統	540 ～1200m ³ /h	1
VAV-4	変風量装置 ACC-302系統	520 ～1150m ³ /h	1
VAV-4	変風量装置 ACC-302系統	620 ～1380m ³ /h	1
VAV-4	変風量装置 ACC-302系統	620 ～1380m ³ /h	1
VAV-3	変風量装置 ACC-302系統	410 ～910m ³ /h	1
VAV-4	変風量装置 ACC-302系統	540 ～1200m ³ /h	1

機器符号	機器名称	機器仕様	台数
VAV-4	変風量装置 ACC-401系統	540 ～ 1870m ³ /h	1
VAV-3	変風量装置 ACC-401系統	230 ～ 800m ³ /h	1
VAV-3	変風量装置 ACC-401系統	230 ～ 810m ³ /h	1
VAV-5	変風量装置 ACC-401系統	610 ～ 2100m ³ /h	1
VAV-4	変風量装置 ACC-401系統	380 ～ 1320m ³ /h	1
VAV-2	変風量装置 ACC-402系統	220 ～600m ³ /h	1
VAV-4	変風量装置 ACC-402系統	430 ～1200m ³ /h	1
VAV-3	変風量装置 ACC-402系統	290 ～800m ³ /h	1
VAV-2	変風量装置 ACC-402系統	140 ～400m ³ /h	1
VAV-4	変風量装置 ACC-402系統	430 ～1200m ³ /h	1
VAV-4	変風量装置 ACC-402系統	430 ～1200m ³ /h	1
VAV-4	変風量装置 ACC-402系統	510 ～1400m ³ /h	1
VAV-4	変風量装置 ACC-501系統	430 ～1200m ³ /h	1
VAV-4	変風量装置 ACC-501系統	510 ～1400m ³ /h	1
VAV-2	変風量装置 ACC-501系統	180 ～ 520m ³ /h	1
VAV-3	変風量装置 ACC-501系統	380 ～ 810m ³ /h	1
VAV-3	変風量装置 ACC-501系統	380 ～ 810m ³ /h	1
VAV-3	変風量装置 ACC-501系統	380 ～ 810m ³ /h	1
VAV-4	変風量装置 ACC-501系統	500 ～ 1440m ³ /h	1
VAV-5	変風量装置 ACC-501系統	750 ～ 2170m ³ /h	1
VAV-4	変風量装置 ACC-501系統	430 ～ 1240m ³ /h	1
VAV-3	変風量装置 ACC-502系統	350 ～1040m ³ /h	1
VAV-4	変風量装置 ACC-502系統	400 ～1200m ³ /h	1
VAV-3	変風量装置 ACC-502系統	340 ～1020m ³ /h	1
VAV-4	変風量装置 ACC-502系統	510 ～1540m ³ /h	1
VAV-4	変風量装置 ACC-502系統	440 ～1320m ³ /h	1

機器符号	機器名称	機器仕様	台数
VAV-4	変風量装置 ACC-502系統	420 ～1250m ³ /h	1
VAV-4	変風量装置 ACC-502系統	560 ～1680m ³ /h	1
VAV-2	変風量装置 ACC-502系統	130 ～400m ³ /h	1
VAV-3	変風量装置 ACC-502系統	350 ～1050m ³ /h	1
VAV-3	変風量装置 ACC-601系統	330 ～ 1000m ³ /h	1
VAV-4	変風量装置 ACC-601系統	520 ～ 1580m ³ /h	1
VAV-4	変風量装置 ACC-601系統	600 ～ 1820m ³ /h	1
VAV-4	変風量装置 ACC-601系統	600 ～ 1820m ³ /h	1
VAV-4	変風量装置 ACC-601系統	430 ～ 1300m ³ /h	1
VAV-2	変風量装置 ACC-601系統	180 ～ 540m ³ /h	1
VAV-3	変風量装置 ACC-601系統	360 ～ 1080m ³ /h	1
VAV-3	変風量装置 ACC-601系統	360 ～ 1080m ³ /h	1
VAV-3	変風量装置 ACC-601系統	270 ～810m ³ /h	1
VAV-2	変風量装置 ACC-601系統	70 ～190m ³ /h	1
VAV-3	変風量装置 ACC-701系統	360 ～ 1000m ³ /h	1
VAV-4	変風量装置 ACC-701系統	450 ～ 1250m ³ /h	1
VAV-4	変風量装置 ACC-701系統	640 ～ 1800m ³ /h	1
VAV-4	変風量装置 ACC-701系統	650 ～ 1820m ³ /h	1
VAV-4	変風量装置 ACC-701系統	530 ～ 1500m ³ /h	1
VAV-5	変風量装置 ACC-701系統	900 ～ 2530m ³ /h	1
VAV-2	変風量装置 ACC-701系統	180 ～ 500m ³ /h	1
VAV-3	変風量装置 ACC-702系統	370 ～900m ³ /h	1
VAV-3	変風量装置 ACC-702系統	370 ～900m ³ /h	1
VAV-2	変風量装置 ACC-702系統	140 ～340m ³ /h	1
VAV-3	変風量装置 ACC-702系統	370 ～900m ³ /h	1
VAV-4	変風量装置 ACC-702系統	520 ～1260m ³ /h	1

機器符号	機器名称	機器仕様	台数
VAV-3	変風量装置 ACC-702系統	440 ～1080m ³ /h	1
VAV-4	変風量装置 ACC-702系統	590 ～1440m ³ /h	1
VAV-3	変風量装置 ACC-702系統	290 ～720m ³ /h	1
VAV-4	変風量装置 ACC-702系統	520 ～1260m ³ /h	1
VAV-3	変風量装置 ACC-801系統	370 ～ 1040m ³ /h	1
VAV-2	変風量装置 ACC-801系統	90 ～ 260m ³ /h	1
VAV-4	変風量装置 ACC-801系統	460 ～ 1300m ³ /h	1
VAV-4	変風量装置 ACC-801系統	670 ～ 1900m ³ /h	1
VAV-4	変風量装置 ACC-801系統	640 ～ 1820m ³ /h	1
VAV-4	変風量装置 ACC-801系統	550 ～ 1560m ³ /h	1
VAV-4	変風量装置 ACC-801系統	460 ～ 1300m ³ /h	1
VAV-4	変風量装置 ACC-801系統	550 ～ 1560m ³ /h	1
VAV-3	変風量装置 ACC-802系統	310 ～ 950m ³ /h	1
VAV-3	変風量装置 ACC-802系統	310 ～ 950m ³ /h	1
VAV-2	変風量装置 ACC-802系統	180 ～ 570 m ³ /h	1
VAV-2	変風量装置 ACC-802系統	180 ～ 570 m ³ /h	1
VAV-4	変風量装置 ACC-802系統	380 ～1140m ³ /h	1
VAV-4	変風量装置 ACC-802系統	440 ～1380m ³ /h	1
VAV-4	変風量装置 ACC-802系統	430 ～1330m ³ /h	1
VAV-3	変風量装置 ACC-802系統	310 ～ 950m ³ /h	1
VAV-4	変風量装置 ACC-802系統	370 ～1160m ³ /h	1
VAV-3	変風量装置 ACC-901系統	390 ～ 880m ³ /h	1
VAV-4	変風量装置 ACC-901系統	580 ～ 1320m ³ /h	1
VAV-2	変風量装置 ACC-901系統	100 ～ 220m ³ /h	1
VAV-4	変風量装置 ACC-901系統	680 ～ 1540m ³ /h	1
VAV-2	変風量装置 ACC-901系統	190 ～ 440m ³ /h	1

機器符号	機器名称	機器仕様	台数
VAV-2	変風量装置 ACC-901系統	190 ～ 440m ³ /h	1
VAV-4	変風量装置 ACC-901系統	780 ～1760m ³ /h	1
VAV-4	変風量装置 ACC-901系統	570 ～1290m ³ /h	1
VAV-5	変風量装置 ACC-901系統	1020 ～2310m ³ /h	1
VAV-3	変風量装置 ACC-902系統	450 ～1080m ³ /h	1
VAV-4	変風量装置 ACC-902系統	520 ～1260m ³ /h	1
VAV-2	変風量装置 ACC-902系統	150 ～360m ³ /h	1
VAV-3	変風量装置 ACC-902系統	300 ～720m ³ /h	1
VAV-4	変風量装置 ACC-902系統	520 ～1260m ³ /h	1
VAV-3	変風量装置 ACC-902系統	300 ～720m ³ /h	1
VAV-4	変風量装置 ACC-902系統	520 ～1260m ³ /h	1
VAV-3	変風量装置 ACC-902系統	450 ～1080m ³ /h	1
VAV-3	変風量装置 ACC-902系統	400 ～960m ³ /h	1
VAV-3	変風量装置 ACC-1001系統	420 ～ 1000m ³ /h	1
VAV-5	変風量装置 ACC-1001系統	870 ～ 2080m ³ /h	1
VAV-4	変風量装置 ACC-1001系統	570 ～ 1360m ³ /h	1
VAV-4	変風量装置 ACC-1001系統	730 ～ 1750m ³ /h	1
VAV-4	変風量装置 ACC-1001系統	730 ～ 1750m ³ /h	1
VAV-4	変風量装置 ACC-1001系統	540 ～ 1290m ³ /h	1
VAV-5	変風量装置 ACC-1001系統	870 ～2070m ³ /h	1
VAV-2	変風量装置 ACC-1001系統	210 ～500m ³ /h	1
VAV-4	変風量装置 ACC-1002系統	590 ～1530m ³ /h	1
VAV-3	変風量装置 ACC-1002系統	370 ～960m ³ /h	1
VAV-3	変風量装置 ACC-1002系統	250 ～650m ³ /h	1
VAV-4	変風量装置 ACC-1002系統	510 ～ 1 330m ³ /h	1
VAV-2	変風量装置 ACC-1002系統	150 ～380m ³ /h	1

機器符号	機器名称	機器仕様	台数
VAV-2	変風量装置 ACC-1002系統	150 ～ 380m ³ /h	1
VAV-4	変風量装置 ACC-1002系統	560 ～ 1470m ³ /h	1
VAV-3	変風量装置 ACC-1002系統	340 ～ 880m ³ /h	1
VAV-3	変風量装置 ACC-1002系統	390 ～ 1020m ³ /h	1
VAV-3	変風量装置 ACC-1101系統	730 ～ 1050m ³ /h	1
VAV-3	変風量装置 ACC-1101系統	730 ～ 1050m ³ /h	1
VAV-4	変風量装置 ACC-1101系統	840 ～ 1200m ³ /h	1
VAV-4	変風量装置 ACC-1101系統	840 ～ 1200m ³ /h	1
VAV-5	変風量装置 ACC-1101系統	1810 ～ 2600m ³ /h	1
CAV-3	定風量装置 ACC-1102系統	800m ³ /h	1
CAV-5	定風量装置 ACC-1102系統	2100m ³ /h	1
CAV-5	定風量装置 ACC-1102系統	2100m ³ /h	1
CAV-6	定風量装置 ACC-1102系統	5400m ³ /h	1
CAV-3	定風量装置 ACC-1102系統	1000m ³ /h	1
CAV-4	定風量装置 ACC-1102系統	1300m ³ /h	1
VAV-2	変風量装置 ACC-1201系統	70 ～ 220m ³ /h	1
VAV-2	変風量装置 ACC-1201系統	70 ～ 220m ³ /h	1
VAV-2	変風量装置 ACC-1201系統	70 ～ 220m ³ /h	1
VAV-3	変風量装置 ACC-1201系統	230 ～ 750m ³ /h	1
VAV-2	変風量装置 ACC-1201系統	140 ～ 450m ³ /h	1
VAV-3	変風量装置 ACC-1201系統	280 ～ 920m ³ /h	1
VAV-5	変風量装置 ACC-1201系統	700 ～ 2300m ³ /h	1
VAV-2	変風量装置 ACC-1201系統	130 ～ 440m ³ /h	1
VAV-2	変風量装置 ACC-1201系統	140 ～ 460m ³ /h	1
VAV-2	変風量装置 ACC-1201系統	140 ～ 460m ³ /h	1
VAV-2	変風量装置 ACC-1201系統	140 ～ 460m ³ /h	1

機器符号	機器名称	機器仕様	台数
VAV-2	変風量装置 ACC-1201系統	180 ～ 600m ³ /h	1
CAV-2	定風量装置 ACC-1201系統	400m ³ /h	1
CAV-3	定風量装置 ACC-1201系統	700m ³ /h	1
CAV-3	定風量装置 ACC-1201系統	900m ³ /h	1
VAV-2	変風量装置 ACC-1202系統	100 ～ 400m ³ /h	1
VAV-2	変風量装置 ACC-1202系統	100 ～ 400m ³ /h	1
VAV-2	変風量装置 ACC-1202系統	130 ～ 500m ³ /h	1
VAV-3	変風量装置 ACC-1202系統	230 ～ 900m ³ /h	1
VAV-2	変風量装置 ACC-1202系統	130 ～ 500m ³ /h	1
VAV-2	変風量装置 ACC-1202系統	80 ～ 300m ³ /h	1
VAV-2	変風量装置 ACC-1202系統	130 ～ 500m ³ /h	1
VAV-3	変風量装置 ACC-1202系統	260 ～ 1000m ³ /h	1
VAV-4	変風量装置 ACC-1202系統	390 ～ 1500m ³ /h	1
CAV-2	定風量装置 ACC-1202系統	300m ³ /h	1
CAV-4	定風量装置 ACC-1202系統	1400m ³ /h	1
VAV-4	変風量装置 ACC-1301系統	850 ～ 1400m ³ /h	1
VAV-4	変風量装置 ACC-1301系統	850 ～ 1400m ³ /h	1
VAV-4	変風量装置 ACC-1301系統	850 ～ 1400m ³ /h	1
VAV-4	変風量装置 ACC-1301系統	780 ～ 1280m ³ /h	1
VAV-4	変風量装置 ACC-1301系統	1170 ～ 1920m ³ /h	1
CAV-2	定風量装置 ACC-1402系統	340m ³ /h	1
CAV-3	定風量装置 ACC-1402系統	1100m ³ /h	1
CAV-2	定風量装置 ACC-1402系統	340m ³ /h	1
CAV-2	定風量装置 ACC-1402系統	300m ³ /h	1
VAV-3	変風量装置 ACC-1402系統	380 ～ 900m ³ /h	1
VAV-3	変風量装置 ACC-1402系統	380 ～ 900m ³ /h	1

機器符号	機器名称	機器仕様	台数
VAV-3	変風量装置 ACC-1401系統	350 ～ 900m ³ /h	1
VAV-4	変風量装置 ACC-1401系統	580 ～ 1500m ³ /h	1
VAV-4	変風量装置 ACC-1401系統	550 ～ 1440m ³ /h	1
VAV-4	変風量装置 ACC-1401系統	550 ～ 1440m ³ /h	1
VAV-4	変風量装置 ACC-1401系統	550 ～ 1440m ³ /h	1
VAV-4	変風量装置 ACC-1401系統	550 ～ 1440m ³ /h	1
VAV-4	変風量装置 ACC-1401系統	550 ～ 1440m ³ /h	1
VAV-4	変風量装置 ACC-1401系統	550 ～ 1440m ³ /h	1
VAV-4	変風量装置 ACC-1401系統	550 ～ 1440m ³ /h	1
VAV-4	変風量装置 ACC-1401系統	530 ～1380m ³ /h	1
VAV-4	変風量装置 ACC-1401系統	530 ～1380m ³ /h	1
CAV-2	定風量装置 ACC-1402系統	500m ³ /h	1
CAV-3	定風量装置 ACC-1402系統	800m ³ /h	1
VAV-4	変風量装置 ACC-1402系統	420 ～1320m ³ /h	1
CAV-2	定風量装置 ACC-1402系統	400m ³ /h	1
HEC-10	全熱交換ユニット	天井カセット型 100 m ³ /h ×100 Pa ×140 w	4
HEC-20	全熱交換ユニット	天井カセット型 200 m ³ /h ×100 Pa × 140 w	2
HEC-30	全熱交換ユニット	天井カセット型 300 m ³ /h × 100 Pa × 180 w	3
HEC-50	全熱交換ユニット	天井カセット型 500 m ³ /h × 100 Pa × 250 w	1
HEU-10	全熱交換ユニット	天井隠蔽型 100 m ³ /h × 100 Pa × 140 w	1
HEU-15	全熱交換ユニット	天井隠蔽型 200 m ³ /h × 100 Pa × 140 w	2
HEU-30	全熱交換ユニット	天井隠蔽型 300 m ³ /h × 100 Pa × 180 w	1
HEU-40	全熱交換ユニット	天井隠蔽型 400 m ³ /h × 100 Pa × 300 w	2
HEU-60	全熱交換ユニット	天井隠蔽型 600 m ³ /h × 100 Pa × 400 w	2
ASF-1	誘引換気ユニット	天井吊 140φ × 702m ³ /h × 12.7m/sec × 90 k w	10
ASF-2	誘引換気ユニット	天井吊 700 m ³ /h × 200Pa × 0.12 k w	2
TCF-1	分煙機器	カウンター式 処理風量 900 m ³ /h	10
ATF-1	エアー搬送ファン	インテリアタイプ 風量 760 m ³ /h × 消費電力 37w	8

機器符号	機器名称	機器仕様	台数
FS-B01	電気室送風機	片吸込シロッコファン #2 × 3,600 m ³ /h × 390 Pa × 1.5 k w	1
FE-B01	電気室排風機	ストレートシロッコファン #1 3/4 × 3,600 m ³ /h × 260 Pa × 2.2 k w	1
FS-B02	発電機室送風機	片吸込シロッコファン #2 × 3,600 m ³ /h × 400 Pa × 1.5 k w	1
FE-B02	発電機室排風機	ストレートシロッコファン #1 3/4 × 3,600 m ³ /h × 270 Pa × 2.2 k w	1
FS-B03	受水槽、消火ポンプ室送風機	片吸込シロッコファン #3 × 6,000 m ³ /h × 400 Pa × 1.5 k w	1
FE-B03	受水槽、消火ポンプ室排風機	ストレートシロッコファン #2 × 5,500 m ³ /h × 260 Pa × 3.3 k w	1
FS-B04	書庫1・2送風機	片吸込シロッコファン #3 × 5,000 m ³ /h × 420 Pa × 1.5 k w	1
FE-B04	書庫1・2排風機	ストレートシロッコファン #2 × 5,000 m ³ /h × 270 Pa × 3.3 k w	1
FS-B05	廃棄物書類保管庫送風機	ストレートシロッコファン #1 1/2 × 1,000 m ³ /h × 250 Pa × 0.4 k w	1
FE-B05	廃棄物書類保管庫排風機	ストレートシロッコファン #1 1/2 × 1,000 m ³ /h × 200 Pa × 0.18 k w	1
FS-B06	倉庫1送風機	ストレートシロッコファン #1 1/2 × 1,000 m ³ /h × 230 Pa × 0.28 k w	1
FE-B06	倉庫1排風機	ストレートシロッコファン #1 1/2 × 1,000 m ³ /h × 220 Pa × 0.28 k w	1
FS-B07	倉庫2送風機	ストレートシロッコファン #1 1/2 × 500 m ³ /h × 200 Pa × 0.18 k w	1
FE-B07	倉庫2排風機	ストレートシロッコファン #1 1/2 × 500 m ³ /h × 200 Pa × 0.18 k w	1
FE-B08	便所排風機	ストレートシロッコファン #1 1/2 × 850 m ³ /h × 230 Pa × 0.18 k w	1
FE-B09	消火設備室排風機	ストレートシロッコファン #1 1/2 × 560 m ³ /h × 230 Pa × 0.18 k w	1
FE-101	1階北便所排風機	ストレートシロッコファン #1 1/2 × 1,400 m ³ /h × 210 Pa × 0.28 k w	1
FE-102	1階南便所排風機	ストレートシロッコファン #1 1/2 × 1,000 m ³ /h × 200 Pa × 0.18 k w	1
FE-103	1階喫煙室排風機	ストレートシロッコファン #1 1/2 × 500 m ³ /h × 140 Pa × 0.18 k w	1
FE-201a	2階北便所排風機	ストレートシロッコファン #1 1/2 × 700 m ³ /h × 200 Pa × 0.18 k w	1
FE-201b	2階北便所排風機	ストレートシロッコファン #1 1/2 × 500 m ³ /h × 200 Pa × 0.18 k w	1
FE-202a	2階南便所排風機	ストレートシロッコファン #1 1/2 × 500 m ³ /h × 200 Pa × 0.18 k w	1
FE-202b	2階南便所排風機	ストレートシロッコファン #1 1/2 × 500 m ³ /h × 200 Pa × 0.18 k w	1
FE-301a	3階北便所排風機	ストレートシロッコファン #1 1/2 × 700 m ³ /h × 200 Pa × 0.18 k w	1
FE-301b	3階北便所排風機	ストレートシロッコファン #1 1/2 × 500 m ³ /h × 190 Pa × 0.18 k w	1
FE-302a	3階南便所排風機	ストレートシロッコファン #1 1/2 × 500 m ³ /h × 200 Pa × 0.18 k w	1

機器符号	機器名称	機器仕様	台数
FE-302b	3階南便所排風機	ストレートシロッコファン #1 1/2 × 500 m ³ /h × 200 Pa × 0.18 k w	1
FE-303	3階喫煙室排風機	ストレートシロッコファン #1 1/2 × 500 m ³ /h × 200 Pa × 0.18 k w	1
FE-401a	4階北便所排風機	ストレートシロッコファン #1 1/2 × 700 m ³ /h × 200 Pa × 0.18 k w	1
FE-401b	4階北便所排風機	ストレートシロッコファン #1 1/2 × 500 m ³ /h × 200 Pa × 0.18 k w	1
FE-402a	4階南便所排風機	ストレートシロッコファン #1 1/2 × 500 m ³ /h × 200 Pa × 0.18 k w	1
FE-402b	4階南便所排風機	ストレートシロッコファン #1 1/2 × 500 m ³ /h × 200 Pa × 0.18 k w	1
FE-501a	5階北便所排風機	ストレートシロッコファン #1 1/2 × 700 m ³ /h × 200 Pa × 0.18 k w	1
FE-501b	5階北便所排風機	ストレートシロッコファン #1 1/2 × 500 m ³ /h × 200 Pa × 0.18 k w	1
FE-502a	5階南便所排風機	ストレートシロッコファン #1 1/2 × 500 m ³ /h × 200 Pa × 0.18 k w	1
FE-502b	5階南便所排風機	ストレートシロッコファン #1 1/2 × 500 m ³ /h × 200 Pa × 0.18 k w	1
FE-503	5階喫煙室排風機	ストレートシロッコファン #1 1/2 × 500 m ³ /h × 200 Pa × 0.18 k w	1
FE-504	5階サウナ室ガス排風機	ストレートシロッコファン #1 3/4 × 2,350 m ³ /h × 350 Pa × 2.2 k w	1
FE-601a	6階北便所排風機	ストレートシロッコファン #1 1/2 × 700 m ³ /h × 200 Pa × 0.18 k w	1
FE-601b	6階北便所排風機	ストレートシロッコファン #1 1/2 × 500 m ³ /h × 200 Pa × 0.18 k w	1
FE-602a	6階南便所排風機	ストレートシロッコファン #1 1/2 × 500 m ³ /h × 200 Pa × 0.18 k w	1
FE-602b	6階南便所排風機	ストレートシロッコファン #1 1/2 × 500 m ³ /h × 200 Pa × 0.18 k w	1
FE-701a	7階北便所排風機	ストレートシロッコファン #1 1/2 × 700 m ³ /h × 200 Pa × 0.18 k w	1
FE-701b	7階北便所排風機	ストレートシロッコファン #1 1/2 × 500 m ³ /h × 200 Pa × 0.18 k w	1
FE-702a	7階南便所排風機	ストレートシロッコファン #1 1/2 × 500 m ³ /h × 200 Pa × 0.18 k w	1
FE-702b	7階南便所排風機	ストレートシロッコファン #1 1/2 × 500 m ³ /h × 200 Pa × 0.18 k w	1
FE-703	7階喫煙室排風機	ストレートシロッコファン #1 1/2 × 500 m ³ /h × 200 Pa × 0.18 k w	1
FE-704	7階機器スペース排風機	ストレートシロッコファン #1 1/2 × 350 m ³ /h × 240 Pa × 0.18 k w	1
FE-801a	8階北便所排風機	ストレートシロッコファン #1 1/2 × 700 m ³ /h × 210 Pa × 0.18 k w	1
FE-801b	8階北便所排風機	ストレートシロッコファン #1 1/2 × 500 m ³ /h × 190 Pa × 0.18 k w	1
FE-802a	8階南便所排風機	ストレートシロッコファン #1 1/2 × 500 m ³ /h × 200 Pa × 0.18 k w	1
FE-802b	8階南便所排風機	ストレートシロッコファン #1 1/2 × 500 m ³ /h × 200 Pa × 0.18 k w	1

機器符号	機器名称	機器仕様	台数
FE-901a	9階北便所排風機	ストレートシロッコファン #1 1/2 × 700 m ³ /h × 200 Pa × 0.18 k w	1
FE-901b	9階北便所排風機	ストレートシロッコファン #1 1/2 × 500 m ³ /h × 200 Pa × 0.18 k w	1
FE-902a	9階南便所排風機	ストレートシロッコファン #1 1/2 × 500 m ³ /h × 200 Pa × 0.18 k w	1
FE-902b	9階南便所排風機	ストレートシロッコファン #1 1/2 × 500 m ³ /h × 200 Pa × 0.18 k w	1
FE-903	9階喫煙室排風機	ストレートシロッコファン #1 1/2 × 500 m ³ /h × 200 Pa × 0.18 k w	1
FE-1001a	10階北便所排風機	ストレートシロッコファン #1 1/2 × 700 m ³ /h × 210 Pa × 0.18 k w	1
FE-1001b	10階北便所排風機	ストレートシロッコファン #1 1/2 × 500 m ³ /h × 200 Pa × 0.18 k w	1
FE-1002a	10階南便所排風機	ストレートシロッコファン #1 1/2 × 500 m ³ /h × 200 Pa × 0.18 k w	1
FE-1002b	10階南便所排風機	ストレートシロッコファン #1 1/2 × 500 m ³ /h × 200 Pa × 0.18 k w	1
FE-1101a	11階北便所排風機	ストレートシロッコファン #1 1/2 × 700 m ³ /h × 210 Pa × 0.18 k w	1
FE-1101b	11階北便所排風機	ストレートシロッコファン #1 1/2 × 500 m ³ /h × 200 Pa × 0.18 k w	1
FE-1102a	11階南便所排風機	ストレートシロッコファン #1 1/2 × 500 m ³ /h × 200 Pa × 0.18 k w	1
FE-1102b	11階南便所排風機	ストレートシロッコファン #1 1/2 × 500 m ³ /h × 200 Pa × 0.18 k w	1
FE-1103	11階喫煙室排風機	ストレートシロッコファン #1 1/2 × 500 m ³ /h × 200 Pa × 0.18 k w	1
FE-1104	11階食堂厨房排風機（厨房）	片吸込シロッコファン #3 × 8,300 m ³ /h × 400 Pa × 3.7 k w	1
FE-1105	11階食堂厨房排風機（洗浄）	片吸込シロッコファン #1 1/2 × 2,500 m ³ /h × 340 Pa × 1.5 k w	1
FE-1201a	12階北便所排風機	ストレートシロッコファン #1 1/2 × 700 m ³ /h × 210 Pa × 0.18 k w	1
FE-1201b	12階北便所排風機	ストレートシロッコファン #1 1/2 × 500 m ³ /h × 200 Pa × 0.18 k w	1
FE-1202a	12階南便所排風機	ストレートシロッコファン #1 1/2 × 500 m ³ /h × 200 Pa × 0.18 k w	1
FE-1202b	12階南便所排風機	ストレートシロッコファン #1 1/2 × 500 m ³ /h × 200 Pa × 0.18 k w	1
FE-1203	12階喫煙室1排風機	ストレートシロッコファン #1 1/2 × 500 m ³ /h × 200 Pa × 0.18 k w	1
FE-1204	12階喫煙室2排風機	ストレートシロッコファン #1 1/2 × 850 m ³ /h × 250 Pa × 0.18 k w	1
FE-1301a	13階北便所排風機	ストレートシロッコファン #1 1/2 × 700 m ³ /h × 220 Pa × 0.18 k w	1
FE-1301b	13階北便所排風機	ストレートシロッコファン #1 1/2 × 500 m ³ /h × 200 Pa × 0.18 k w	1
FE-1302a	13階南便所排風機	ストレートシロッコファン #1 1/2 × 500 m ³ /h × 200 Pa × 0.18 k w	1
FE-1302b	13階南便所排風機	ストレートシロッコファン #1 1/2 × 500 m ³ /h × 200 Pa × 0.18 k w	1

機器符号	機器名称	機器仕様	台数
FE-1303	13階喫煙室排風機	ストレートシロッコファン #1 1/2 × 500 m ³ /h × 200 Pa × 0.18 k w	1
FE-1401a	14階北便所排風機	ストレートシロッコファン #1 1/2 × 700 m ³ /h × 220 Pa × 0.18 k w	1
FE-1401b	14階北便所排風機	ストレートシロッコファン #1 1/2 × 500 m ³ /h × 200 Pa × 0.18 k w	1
FE-1402a	14階南便所排風機	ストレートシロッコファン #1 1/2 × 500 m ³ /h × 200 Pa × 0.18 k w	1
FE-1402b	14階南便所排風機	ストレートシロッコファン #1 1/2 × 500 m ³ /h × 200 Pa × 0.18 k w	1
FE-1403	14階喫煙室排風機	ストレートシロッコファン #1 1/2 × 500 m ³ /h × 200 Pa × 0.18 k w	1
FS-1501	15階熱源機械室送風機	圧力扇 400φ × 5,000 m ³ /h × 50 Pa × 0.4 k w	3
FE-1501	15階熱源機械室排風機	片吸込シロッコファン #4 1/2×12,000 m ³ /h × 200 Pa × 3.7 k w	1
FS-1502	15階非常EV 1機械室送風機	ストレートシロッコファン #1 1/2 × 2,200 m ³ /h × 150 Pa × 2.2 k w	1
FE-1502	15階非常EV 1機械室排風機	ストレートシロッコファン #1 1/2 × 2,200 m ³ /h × 200 Pa × 0.75 k w	1
FE-1503	15階EV 機械室排風機	ラインファン #3 × 7,800 m ³ /h × 150 Pa × 1.6 k w	1
FE-1504	排煙ファン室1排風機	ストレートシロッコファン #1 1/2 × 1,500 m ³ /h × 150 Pa × 0.4 k w	1
FS-1505	15階倉庫1送風機	ストレートシロッコファン #1 × 1,050 m ³ /h × 200 Pa × 0.4 k w	1
FE-1505	15階倉庫1排風機	ストレートシロッコファン #1 × 1,050 m ³ /h × 200 Pa × 0.4 k w	1
FS-1506	15階倉庫2送風機	ストレートシロッコファン #1 × 600 m ³ /h × 140 Pa × 0.18 k w	1
FE-1506	15階倉庫2排風機	ストレートシロッコファン #1 × 600 m ³ /h × 200 Pa × 0.18 k w	1
FS-1507	15階機械室排風機	ストレートシロッコファン #1 × 600 m ³ /h × 130 Pa × 0.18 k w	1
FE-1507	15階機械室排風機	ストレートシロッコファン #1 × 600 m ³ /h × 170 Pa × 0.18 k w	1
FE-P01	非常EV 2機械室排風機	圧力扇 400φ × 2,300 m ³ /h × 50 Pa × 0.1 k w	1
FV-30	小型ファン	ストレートシロッコファン #1 1/4 × 300 m ³ /h × 100 Pa × 25w	1
FV-35	小型ファン	ストレートシロッコファン #1 1/4 × 350 m ³ /h × 100 Pa × 30w	1
FV-40	小型ファン	ストレートシロッコファン #1 1/4 × 400 m ³ /h × 100 Pa × 30w	2
FV-50	小型ファン	ストレートシロッコファン #1 1/4 × 500 m ³ /h × 100 Pa × 60w	29
FV-90	小型ファン	ストレートシロッコファン #1 1/2 × 900 m ³ /h × 100 Pa × 120w	1
FV-100	小型ファン	ストレートシロッコファン #1 1/2 × 1,000 m ³ /h × 100 Pa × 120w	1
FV-110	小型ファン	ストレートシロッコファン #1 1/2 × 1,100 m ³ /h × 100 Pa × 180w	2

機器符号	機器名称	機器仕様	台数
FVR-20	レンジフードファン	深型フード 200 m ³ /h × 100 Pa × 50.0 w	1
FVR-30	レンジフードファン	深型フード 300 m ³ /h × 100 Pa × 50.0 w	1
FVC-5	小型ファン	天井埋込換気扇 150 φ × 50 m ³ /h × 100 Pa × 50.0 w	1
FVC-10	小型ファン	天井埋込換気扇 150 φ × 100 m ³ /h × 100 Pa × 50.0 w	6
FVC-15	小型ファン	天井埋込換気扇 150 φ × 150 m ³ /h × 100 Pa × 50.0 w	2
FVC-20	小型ファン	天井埋込換気扇 150 φ × 200 m ³ /h × 100 Pa × 50.0 w	28
FVC-25	小型ファン	天井埋込換気扇 150 φ × 250 m ³ /h × 100 Pa × 70.0 w	1
FVC-30	小型ファン	天井埋込換気扇 150 φ × 300 m ³ /h × 100 Pa × 70.0 w	1
FVC-35	小型ファン	天井埋込換気扇 150 φ × 350 m ³ /h × 100 Pa × 70.0 w	1
FVC-35K	小型ファン	天井埋込換気扇 150 φ × 350 m ³ /h × 100 Pa × 70.0 w	19
FVC-50a	小型ファン	天井埋込換気扇 150 φ × 500 m ³ /h × 100 Pa × 90.0 w	3
FVC-50b	小型ファン	天井埋込換気扇 150 φ × 500 m ³ /h × 150 Pa × 90.0 w	1
FVC-60	小型ファン	天井埋込換気扇 150 φ × 600 m ³ /h × 100 Pa × 90.0 w	1
FVC-D10	小型ファン	天井埋込型 (2室換気用) 100 φ × 100 m ³ /h × 100 Pa × 16.5 w	1
FVC-T15	小型ファン	天井埋込型 (3室換気用) 150 φ × 150 m ³ /h × 100 Pa × 22.0 w	2
FSM-01	一般北系統排煙機	軸流排煙機 #8 × 27,000 m ³ /h × 800 Pa × 15.0 k w	1
FSM-02	一般南系統排煙機	軸流排煙機 #8 × 27,000 m ³ /h × 800 Pa × 15.0 k w	1
FSM-03	14階大会議室系統排煙機	軸流排煙機 #9 × 38,900 m ³ /h × 500 Pa × 18.5 k w	1
FSM-04	13階議場系統排煙機	軸流排煙機 #9 × 35,100 m ³ /h × 500 Pa × 18.5 k w	1
FSM-05	地階附室2系統排煙機	軸流排煙機 #7 × 14,400 m ³ /h × 400 Pa × 5.5 k w	1
FSM-06	地階附室1系統排煙機	軸流排煙機 #7 × 14,400 m ³ /h × 400 Pa × 5.5 k w	1
	床輻射冷暖房設備	空気式 床吹出口 80W×1000L×2個、200 φ×17個 給気モジュール 300×300×3個、350×350×12個、400×350×4個 冷温水式 床吹出口 100W×1000L×11個、100W×1200L×2個、100W×1500L×1個、100W×2000L×1個 100W×800L×4個、200 φ×54個 給気モジュール 500×500×4個、450×400×4個、350×350×5個	1 1

機器符号	機器名称	機器仕様	台数
	熱源廻り制御		
TEW1	TY7830B15	配管用温度センサ	19
dPE1	JTD	差圧センサ	1
FM	MTG11A80A	電磁流量計	1
FM	MTG11A150A	電磁流量計	2
DC	RYY792D	DC24V電源	1
I/I	RYY792S	アイソレータ	3
Tr1	AT72-J1	トランス	1
ME1V1	VY5113J65A	電動 2 方弁	1
PMX2	WY2001P	ポンプコントローラ	1
PMX1	WY2001Q	チラーコントローラ	1
	冷温水発生機廻り制御		
SM	GY-S2000	煤煙濃度計	1
R	R	補助リレー	5
	冷却塔制御 2セット		
TEW1	TY7830B15	配管用温度センサ	4
TIC2	R36T	指示調節器	2
R	R	補助リレー	4
BAV1	VY6300B40A	電動 2 方ボール弁	2
	水熱源冷却水制御		
TEW1	TY7830B15	配管用温度センサ	3
dPE1	JTD	差圧センサ	1
OP	QY5100W	盤表面型表示設定器	1
DDC	WY5111	デジタル式コントローラ	1
TIC2	R36T	指示調節器	1
DC	RYY792D	DC24V電源	1
R	R	補助リレー	3
Tr1	AT72-J1	トランス	1
BAV1	VY6300B15A	電動 2 方ボール弁	1
BV2	DN3	電動バタフライ弁	2
ME1V1	VY5113J100A	電動 2 方弁	1
	空調機制御 (1) 21セット		
TD1	TY6800Z-D	ダクト用温度調節器	21
THE1	HTY7043T1P	室内用温湿度センサ	21
CO2	CY8100C	CO2 濃度センサ	21
TE2	TY7301B	天井用温度センサ	94
TED3	TY7803C	ダクト用温度センサ	42
THED3	HTY7803C	ダクト用温湿度センサ	21
TEW1	TY7830B15	配管用温度センサ	42
dP1	PYY-604	差圧スイッチ	21
UT1	QY7205A	デジタル設定器	169
UT3	QY7290A	ネオプレート	5
DP	QY5000S	ディスプレイパネル	21
OP	QY5100W	盤表面型表示設定器	21
DDC	WY5111	デジタル式コントローラ	21
DDCV	WY5206	VAVコントローラ	169
DDCC	WY5206	CAVコントローラ	11
R	R	補助リレー	42
Tr2	ATY82Z	絶縁トランス	63
ME3D	MY8040A	ダンパ操作器	63
ME3V4	FVY5160J32A	流量計測制御機能付電動 2 方弁	4
ME3V4	FVY5160J40A	流量計測制御機能付電動 2 方弁	17

機器符号	機器名称	機器仕様	台数
	空調機制御 (2) 1セット		
TD1	TY6800Z-D	ダクト用温度調節器	2
THE1	HTY7043T1P	室内用温湿度センサ	1
THED3	TY7803C	ダクト用温度センサ	3
TEW1	TY7830B15	配管用温度センサ	4
dP1	PYY-604	差圧スイッチ	1
DP	QY5000S	ディスプレイパネル	2
OP	QY5100W	盤表面型表示設定器	1
DDC	WY5111	デジタル式コントローラ	1
DDCC	WY5206	CAVコントローラ	6
R	R	補助リレー	3
Tr2	ATY82Z	絶縁トランス	3
ME3D	MY8040A	ダンパ操作器	1
ME3V4	FVY5160J32A	流量計測制御機能付電動2方弁	2
	空調機制御 (3) 2セット		
TD1	TY6800Z-D	ダクト用温度調節器	2
TE1	TY7043Z	室内用温度センサ	9
CO2	CY8100C	CO2濃度センサ	2
TED3	TY7803C	ダクト用温度センサ	4
THED3	HTY7803C	ダクト用温湿度センサ	2
TEW1	TY7830B15	配管用温度センサ	4
dP1	PYY-604	差圧スイッチ	2
UT1	QY7205A	デジタル設定器	15
DP	QY5000S	ディスプレイパネル	2
OP	QY5100W	盤表面型表示設定器	2
DDC	WY5111	デジタル式コントローラ	2
DDCV	WY5206	VAVコントローラ	15
R	R	補助リレー	4
Tr2	ATY82Z	絶縁トランス	4
M1D	MY8040A	ダンパ操作器	6
ME3V4	FVY5160J40A	流量計測制御機能付電動2方弁	2
	空調機制御 (4) 1セット		
TD1	TY6800Z-D	ダクト用温度調節器	1
THE1	HTY7043T1P	室内用温湿度センサ	1
CO2	CY8100C	CO2濃度センサ	1
TED3	TY7803C	ダクト用温度センサ	2
TEW1	TY7830B15	配管用温度センサ	2
dP1	PYY-604	差圧スイッチ	1
UT1	QY7205A	デジタル設定器	1
DP	QY5000S	ディスプレイパネル	1
OP	QY5100W	盤表面型表示設定器	1
DDC	WY5111	デジタル式コントローラ	1
R	R	補助リレー	2
Tr2	ATY82Z	絶縁トランス	3
ME3D	MY8040A	ダンパ操作器	3
ME3V4	FVY5160J40A	流量計測制御機能付電動2方弁	1
	空調機制御 (5) 4セット		
TD1	TY6800Z-D	ダクト用温度調節器	4
TED3	TY7803C	ダクト用温度センサ	8
THED3	HTY7803C	ダクト用温湿度センサ	4
TEW1	TY7830B15	配管用温度センサ	8
dP1	PYY-604	差圧スイッチ	4

機器符号	機器名称	機器仕様	台数
DP	QY5000S	ディスプレイパネル	4
OP	QY5100W	盤表面型表示設定器	4
DDC	WY5111	デジタル式コントローラ	4
R	R	補助リレー	8
Tr2	ATY82Z	絶縁トランス	4
MED3	MY8040A	ダンパ操作器	4
ME3V4	FVY5160J20A	流量計測制御機能付電動 2 方弁	1
ME3V4	FVY5160J32A	流量計測制御機能付電動 2 方弁	3
	外気処理パッケージ制御 5セット		
R	R	補助リレー	5
Tr1	AT72-J1	トランス	5
M1D	MY6050A	ダンパ操作器	5
	ファン発停制御 (1) 3セット		
T5	TY6300Z	温度調節器	4
	ファン発停制御 (2) 2セット		
T5	TY6300Z	温度調節器	2
	サーバー室パッケージ制御		
THE1	HTY7043T1P	室内用温湿度センサ	1
WE	WLS402	漏水検知器	6
HI1	R15T	指示調節器	2
TM	TM	タイマ	6
Tr2	ATY82Z	絶縁トランス	1
	P A C ~ ファン制御 2セット		
TE1	TY7043Z	室内用温度センサ	2
DDC	WY5111	デジタル式コントローラ	2
WE	WLS402	漏水検知器	4
	受水槽廻り制御 2セット		
5P	5P	電極棒	4
	フィルターユニット監視 2セット		
dP1	PYY-604	差圧スイッチ	2
TM	TM	タイマ	2
	雨水・井水利用制御		
LC	LC12	レベルスイッチ	2
LF	61F-G3N/4P	液面リレー/電極棒 4P	4
LF	61F-G3N/5P	液面リレー/電極棒 5P	2
SW	SW	切換スイッチ	1
BAV1	VY6300B40A	電動 2 方ボール弁	2
BAV1	VY6300B40A	電動 2 方ボール弁	4
	排水槽廻り制御 4セット		
LC	LC12	レベルスイッチ	4
	水槽監視		
LF	61F-GP-N/3P	液面リレー/電極棒 3P	1
TM	TM	タイマ	2
	計測・計量		
THED1	HTY7813T1P	ダクト用温湿度センサ	1
WWE	30-T-420	風向風速計	1
WWEIC	DG-24	風向風速指示器	1
RE	OW-34-BP	雨量計	1
RE1	TRW-010	感雨発信器	1
DDC	WY5111	デジタル式コントローラ	1
DC	RYY792D	DC24V電源	2
Tr2	ATY82Z	絶縁トランス	1

機器符号	機器名称	機器仕様	台数
	中央監視装置 savic-netFX 最大管理点数：3000ポイント BACnet統合システム対応モデル MIS x 1台 SCS x 3台 監視用PC x 2台 19"LCD x 2台 レーザープリンタ x 1台 UPS (2KVA, 10分) x 1台 システム制御盤 x 1面 Ethernetスイッチ 一式 デスク・チェア 一式 基本ソフトウェア インテリジェントコントローラ収集ソフトウェア サマリグラフィック表示機能 x 60枚 活線表示機能 写真読み込み表示機能 運用区分制御 重要機器アクション 画面履歴表示 ユーザーメニュー設定 ポイントトレンドグラフィック ハートビートプリンタ 操作ログ出力機能 システムカレンダー タイムプログラム管理 イベントプログラム管理 論理演算管理 数値演算管理 スケジュール合成管理 計測値上下限監視管理 計測値偏差値監視管理 ポイントグラフ表示 警報音声メッセージ 操作確認メッセージ表示 季節切替制御管理 遠隔設定値スケジュール制御管理 節電運転制御管理 最適起動停止制御管理 熱源最適起動停止制御管理 電力デマンド監視 サマリグラフィックエネレータ ポイント検索/一覧表示 タイムプログラム一覧表示機能 タイムプログラム一括設定 季節切替制御一括設定 遠隔設定値スケジュール一括設定 ユーザーデータ加工 運転時間監視・投入回数監視 電力デマンド履歴 日報表示/印字 x 50枚 月報表示/印字 x 20枚 年報表示/印字 x 20枚 トレンド表示/印字 (8軸表示)		1

機器符号	機器名称	機器仕様	台数
	自動制御リモート盤		
	B1RCP-1	1400W x 1950H x 350D	1
	B1RCP-2	1400W x 2150H x 350D	1
	B1RCP-3	700W x 1950H x 350D	1
	2RCP-1	700W x 1100H x 350D	1
	2RCP-2	700W x 1100H x 350D	1
	3RCP-1	700W x 1100H x 350D	1
	3RCP-2	700W x 1100H x 350D	1
	4RCP-1	700W x 1100H x 350D	1
	4RCP-2	700W x 1100H x 350D	1
	5RCP-1	700W x 1950H x 350D	1
	5RCP-2	700W x 1100H x 350D	1
	6RCP-1	700W x 1100H x 350D	1
	6RCP-2	700W x 1300H x 350D	1
	7RCP-1	700W x 1100H x 350D	1
	7RCP-2	700W x 1100H x 350D	1
	8RCP-1	700W x 1100H x 350D	1
	8RCP-2	700W x 1100H x 350D	1
	9RCP-1	700W x 1100H x 350D	1
	9RCP-2	700W x 1100H x 350D	1
	10RCP-1	700W x 1100H x 350D	1
	10RCP-2	700W x 1100H x 350D	1
	11RCP-1	700W x 1100H x 350D	1
	11RCP-2	700W x 1100H x 350D	1
	12RCP-1	700W x 1100H x 350D	1
	12RCP-2	700W x 1100H x 350D	1
	13RCP-1	700W x 1100H x 350D	1
	13RCP-2	700W x 1950H x 350D	1
	14RCP-1	700W x 1100H x 350D	1
	14RCP-2	700W x 1100H x 350D	1
	15RCP-1	2100W x 2150H x 350D	1
	計測表示盤	500W x 500H x 250D	1

機器符号	機器名称	機器仕様	台数
TW-1	飲用受水槽	形式 FRP製 ^ハ ネルタンク複合板 有効容量6.0m ³ G=1.0 寸法 6,000 (3,000+3,000) x 4,000 x 2,500H 附属品 ; マンホール x 2、タラップ ^ホ 、電極座、平架台、緊急遮断弁 (2基・制御盤共) PSFB-60-10N (4.0 x 6.0 x 2.5H) ・積水 ^ア クアシステム ^株	1台
TW-2	冷却塔補給水用受水槽	形式 FRP製 ^ハ ネルタンク複合板 有効容量4.0m ³ G=1.0 寸法 4,000 (2,000+2,000) x 4,000 x 2,500H 附属品 ; マンホール x 2、タラップ ^ホ 、電極座、平架台、緊急遮断弁 (2基・制御盤共) PSFB-40-10N (4.0 x 4.0 x 2.5H) ・積水 ^ア クアシステム ^株	1台
TW-3	雑用水受水槽	形式 FRP製 ^ハ ネルタンク複合板 有効容量6.0m ³ G=1.0 寸法 6,000 (3,000+3,000) x 4,000 x 2,500H 附属品 ; マンホール x 2、タラップ ^ホ 、電極座、平架台、緊急遮断弁 (2基・制御盤共) PSFB-60-10N (4.0 x 6.0 x 2.5H) ・積水 ^ア クアシステム ^株	1台
FT-1	消火水槽	形式 FRP製 ^ハ ネルタンク複合板 有効容量87.5m ³ G=1.0 寸法 4,500 x 7,500 x 2,500H 附属品 ; マンホール x 2、タラップ ^ホ 、電極座、平架台 PSFB-84.375-10N (4.5 x 7.5 x 2.5H) ・積水 ^ア クアシステム ^株	1台
ET-1	消火用補給水槽	形式 SUS製 ^ハ ネルタンク 有効容量0.5m ³ G=1.5 寸法 1,000 x 500 x 1,000H 附属品 ; マンホール、タラップ ^ホ 、電極座、架台1,000H 保温 (発砲 ^ボ リスチレン30mm+アルミ ^ハ 被 ^リ 仕上げ) ・ ^株 ベルテク ^ノ	1台
PWU-1	加圧給水ポンプ ^ホ ユニット (飲用/市水)	形式 推定末端圧一定インバータ制御 高揚程タイプ 3台ロータリー運転型、緊急停止回路付 80Φ x 40Φ x 410L/min x 92m KF2-40HR3-7.5G・ ^株 川本製作所	1台
PWU-2	加圧給水ポンプ ^ホ (冷却塔給水用/市水)	形式 推定末端圧一定インバータ制御 高揚程タイプ 交互並列運転型、緊急停止回路付 50Φ x 40Φ x 200L/min x 92m KF2-40HP7.5・ ^株 川本製作所	1台
PWU-3	加圧給水ポンプ ^ホ ユニット (雑用/雨水・井水)	形式 推定末端圧一定インバータ制御 高揚程タイプ 4台ロータリー運転型、緊急停止回路付 100Φ x 50Φ x 900L/min x 85m KF2-50R4-7.5G・ ^株 川本製作所	1台
FP-1	スプレinker設備 閉鎖型スプレinker-ユニット 閉鎖型スプレinker-用始動盤	形式 125Φ x 125Φ x 1,080L/min x 125.5m (ユニット組込型) KTY1256HA4M45FP・ ^株 川本製作所製	1組
JP-1	ジョッキポンプ ^ホ 湿式流水検知装置	形式 15Φ x 15Φ x 20L/min x 125.5m、補給水槽50L DPK2-15-20K・ ^株 川本製作所製 形式 湿式K50・60 ホーチキ ^株 製	1組 16組
FP-2	スプレinker設備 放水型スプレinker-ユニット 放水型スプレinker-用始動盤	形式 150Φ x 150Φ x 2,495L/min x 62.2m (ユニット組込型) KTY1506A2M45FP・ ^株 川本製作所製	1組
JP-2	ジョッキポンプ ^ホ	形式 15Φ x 15Φ x 20L/min x 62.2m、補給水槽50L DPK2-15-10K・ ^株 川本製作所製	1組
TDU-01	汚水貯留槽ユニット	形式 WU0-506/656-1.5+TAZP2-100D65 水槽容量 1.0m ³ 寸法 1,250φ x 1,430H ポンプ形式 強化樹脂製ボルテックス型 自動交互運転 ポンプ仕様 65Φ x 200L/min x 15m	1組
TD-01	非常時汚水貯留槽	形式 既製コンクリート箱型 (建築工事) 有効容量 55.1m ³	1台

機器符号	機器名称	機器仕様	台数
TD-02	雑排水槽 ※清掃は仕様に含まない	形式 地下免震ピット利用（建築工事）	1台
TD-03	湧水槽 ※清掃は仕様に含まない	形式 地下免震ピット利用（建築工事）	1台
PD-01a. b	汚水汚物排水ポンプ	形式 カッター付水中ポンプ 自動交互、並列運転内蔵型、着脱装置、ポンプ 2台1組 65Φ x 460L/min x 15m AU4-656-3.7・(株)川本製作所	1組
PD-02a. b	雑排水ポンプ	形式 汚水用・汚物用水中ポンプ 自動交互、並列運転内蔵型、ポンプ 2台1組 80Φ x 500L/min x 15m WU0-656/806-3.7・(株)川本製作所	1組
PD-03a. b	湧水排水ポンプ	形式 汚水用・汚物用水中ポンプ 自動交互、並列運転内蔵型、ポンプ 2台1組 65Φ x 150L/min x 15m WU0-506/656-1.5・(株)川本製作所	1組
EW-1	電気温水器	形式 密閉・先止め式貯湯形 貯湯式224L (株)日本イトミック製	1台
EW-2	電気温水器（飲用）	形式 密閉・先止め式貯湯形 貯湯式20L (株)日本イトミック製	14台
EW-3	電気温水器（飲用）	形式 密閉・先止め式貯湯形 貯湯式12L (株)日本イトミック製	1台
RW-1	ろ過装置	形式 全自動砂式 処理能力：9.0m ³ /Hr、SUS600Φ x 1,100H、雨水利用制御盤 (株)三協	1基
	量水器	形式 羽根車式水道メーター、50A PDY50・愛知時計電機(株)製	1基
	塩素注入装置	形式 薬液タンク容量30L、薬注ポンプ、レベルスイッチ、最大時吐出量30mL/min CLPW-30・(株)タクミナ	1基
CLW-1	塩素滅菌装置（飲用）	形式 薬液タンク容量30L、薬注ポンプ、レベルスイッチ、最大時吐出量30mL/min CLPW-30・(株)タクミナ 附属品；パルス発信式流量計（口径100A）	1基
GW-1	ガス湯沸器	形式 ガス瞬間湯沸器 屋外設置型 高効率形 給湯能力：100号 50号 X 2 ポンプユニット一体型 ガス消費量 91.4KW 安全装置；立ち消え安全装置、過熱防止装置、残火安全装置、過圧防止安全装置、凍結予防装置 空だき安全装置、誘導雷保護装置、漏電安全装置、中和器詰まり検出装置 附属品；リモコン、システムコントローラー、マルチ架台、マルチ架台カバー、配管セット 即湯循環ポンプユニット	1基
GT-1	グリストラップ ※汚泥引抜作業は仕様に含まない	形式 SUS製 浅型（H=195）側溝式シンダー埋設型 許容流量 55L/min 3槽式 附属品；マンホール（受枠・バスケットSUS製・蓋SUS）	1基
GT-2	グリストラップ ※汚泥引抜作業は仕様に含まない	形式 SUS製 浅型（H=195）側溝式シンダー埋設型 許容流量 31L/min 3槽式 附属品；マンホール（受枠・バスケットSUS製・蓋SUS）	1基

機器符号	機器名称	機器仕様	台数
PW-01	水中ポンプ	形式 深井戸水中ポンプ 50Φ x 200L/min x 50m USN2-506-3.7R・(株)川本製作所	1組
RP-01a. b	雨水移送ポンプ	形式 水中タービンポンプ 自動交互、並列運転内蔵型、ポンプ 2台1組 40Φ x 180L/min x 40m KUR2-406-2.2KL・(株)川本製作所	1組
RP-02a. b	雨水排水ポンプ	形式 汚物水中ポンプ 自動交互、並列運転内蔵型、着脱装置、ポンプ 2台1組 50Φ x 150L/min x 8m VUS-506-1.5・(株)川本製作所	1組

機器符号	機器名称	機器仕様	台数
通話録音装置	(1) 通話録音装置		
	通話録音装置本体	VR-755 (株) タカコム	2台
	無停電電源装置	VR-750UPS YS	2台
	モニタ	17TFTモニタ	2台
	アナログラインボード	VR-700-A8	3個
	PRIラインボード	VR-700-D24	7個
	ラック取付金具	RTK-4UB	2個
	(2) 音声データ検索再生端末	PC-VKL20FB6S4R1	1台
電話交換機	電話交換機	SV9700 NEC	1
	PHS用NDアンテナ	BS51-ND	334
	据置鉛蓄電池	MSEX-500 (500AH/10HR)	25セル
	据置スイッチング整流器	100A (n+1)	1
	局線中継台	SV743	5
	通話料金管理装置	SMDR	1
	通話履歴管理装置	CR-1000	1
	SBC	SIP200ライセンス	1

機器名称	機器仕様	台数
エレベーター	三菱機械室レスエレベーター (AXIEZ) P11-CO-60 乗用 750kg (11名) 60m/min 5停止 (1-4及びR) 地震時管制運転方式 (P波+S波センサ付3段設定・普通級) 停電時自動着床装置 (MELD) あり カゴ内監視カメラ付 EVインターホン付	1台
照明設備	LED蛍光灯 非常灯 (電池内蔵型) モールライト	
電気設備	電灯分電盤 ※低圧 一次側:一宮市役所本庁舎	
インターホン設備	同時通話インターホン子機 ※親機は防災センター内に設置	7台
ITV設備	場内監視カメラ (EV内、北側駐輪場含む) ※モニターは防災センター内に設置 (本庁舎既設分に接続)	28台
放送設備	天井埋込型スピーカー ワイドホーンスピーカー	
消防用設備	火災受信盤 (蓄積式) 地区音響装置 連動制御盤 発信機 表示灯 差動式スポット型感知器 光電式スポット型感知器 移動式粉末消火設備 消火器 防火扉	
駐車場管理システム	全自動料金精算機 (NT-7700C) 駐車券発券機 (TF-2900) カーゲート (NT-1500) バー受け台 ループ式車両感知器 出庫警報灯付満空車表示灯 入口表示灯 ループコイル エンコーダー ※庁舎内にて保管	1台 1台 2台 2台 2台 1台 1台 4面 20台
その他の設備	井戸ポンプ盤	